HAL
open science

Le manuscrit de Ravenne : étude d'un livre d'heures et de son parcours à travers l'Europe du XVe siècle à nos jours

Louisa Leblanc

To cite this version:

Louisa Leblanc. Le manuscrit de Ravenne : étude d'un livre d'heures et de son parcours à travers l'Europe du XVe siècle à nos jours. Art et histoire de l'art. 2009. dumas-00408199

HAL Id: dumas-00408199

https://dumas.ccsd.cnrs.fr/dumas-00408199v1

Submitted on 29 Jul 2009

HAL is a multi-disciplinary open access archive for the deposit and dissemination of scientific research documents, whether they are published or not. The documents may come from teaching and research institutions in France or abroad, or from public or private research centers.

L'archive ouverte pluridisciplinaire **HAL**, est destinée au dépôt et à la diffusion de documents scientifiques de niveau recherche, publiés ou non, émanant des établissements d'enseignement et de recherche français ou étrangers, des laboratoires publics ou privés.

Louisa LEBLANC

Le manuscrit de Ravenne :
Étude d'un livre d'heures et de son parcours à travers l'Europe du XVème siècle à nos jours.

Volume II

Mémoire de Master 1 « Sciences humaines et sociales »

Mention : Histoire et Histoire de l'art
Spécialité : Histoire de l'art
Option : Art : genèse des formes, contexte, réception

sous la direction de Mme Laurence RIVIÈRE-CIAVALDINI

Année universitaire 2008-2009

Louisa LEBLANC

Le manuscrit de Ravenne :
Étude d'un livre d'heures et de son parcours à travers l'Europe du XVème siècle à nos jours.

Volume II

Mémoire de Master 1 « Sciences humaines et sociales »

Mention : Histoire et Histoire de l'art
Spécialité : Histoire de l'art
Option : Art : genèse des formes, contexte, réception

Sous la direction de Mme Laurence RIVIÈRE-CIAVALDINI

Année universitaire 2008-2009

Sommaire

SOMMAIRE 3

PARTIE 1
ANNEXES 7

Annexe 1 – Retranscription du calendrier 8

Janvier *8*
Février *9*
Mars *10*
Avril *11*
Mai *12*
Juin *13*
Juillet *14*
Août *15*
Septembre *16*
Octobre *17*
Novembre *18*
Décembre *19*

Annexe 2 – Répartition géographique des saints 20

Janvier *20*
Février *21*
Mars *22*
Avril *23*
Mai *24*
Juin *25*
Juillet *26*
Août *27*
Septembre *28*
Octobre *29*
Novembre *30*
Décembre *31*

Annexe 3 – Collation des cahiers. 33

Annexe 4 – Diagramme de collation des cahiers 34

Annexe 5 – Relevé des côtés du parchemin (loi de Grégory) 35

Annexe 6 – Schémas de réglure. 38

Schéma de réglure du calendrier *38*
Schéma de réglure des pages introductives des heures. *39*
Schéma de réglure des pages comportant les miniatures pleine-page. *40*
Schéma de réglure des pages de texte. *41*
Schéma de réglure des suffrages aux saints. *42*

Annexe 7 – Relevé des incipits dans le texte. 43

Horae sancta crucis *44*
Horae sancto spiritus *46*
Misse beate Marie *48*
Horae beate Marie virginis secundum usum romanorum *49*
Septem psalmi penitentiales *57*
Officium mortuorum *59*
Prières à la vierge *61*
Suffrages aux saints *62*

Annexe 8 – Relevé des incipit des heures de la Vierge : une variante de l'usage de Rome 64

Annexe 9 – Tableau de la disposition des miniatures dans les Heures de Ravenne. 66
PARTIE 2
REPRODUCTIONS DE MINIATURES 67
[1] 68
[2] 69
[3] 70
[4] 71
[5] 72
[6] 73
[7] 74
[8] 75
[9] 76
[10] 77
[11] 78
[12] 79
[13] 80
[14] 81
[15] 82
[16] 83
[17] 84
[18] 85
[19] 86
[20] 87
[21] 88
[22] 89
[23] 90
[24] 91
[25] 92
[26] 93
[27] 94
[28] 94
[29] 95
[30] 96
CORPUS DE COMPARAISON 97
[31] 97
[32] 97
[33] 98
[34] 98
[35] 99
[36] 99
[37] 100
[38] 100
[39] 101
[40] 102
[41] 102
[42] 103
[43] 103

[44] 103
[45] 104
[46] 104
[47] 105
[48] 105
[49] 106
[50] 106
[51] 107
[52] 107
[53] 108
[54] 108
[55] 109
[56] 109
[57] 110
[58] 110
[59] 111
[60] 111
[61] 112
[62] 112
[63] 113
[64] 114
[65] 114
[66] 115
[67] 115
[68] 116
[69] 116
[70] 117
[71] 117
[72] 118
[73] 118
[74] 119
[75] 119
[76] 120
[77] 120
[78] 121
[79] 121
[80] 122
[81] 122
[82] 123
[83] 123
[84] 124
[85] 124
[86] 125
[87] 126
[88] 126
[89] 127
[90] 127

[91] 128
[92] 129
[93] 129
[94] 130
[95] 130
[96] 131
[97] 131

Partie 1

Annexes

Annexe 1 – Retranscription du calendrier

Janvier

KL		Dies habet xxxi	Luna xxx
01.01.	**A**	iij	Circumcisio dñi
02.01.	**b**		Oct. Stephani
03.01.	**c**	xj	Oct. Simonis
04.01.	**d**		Oct. Scor. Innocenti
05.01.	**e**	xix	
06.01.	**f**	viij	Epiphanie
07.01.	**g**		
08.01.	**A**	xvj	Gudile virginis
09.01.	**b**	v	
10.01.	**c**		Pauli primi erem.
11.01.	**d**	xiij	
12.01.	**e**	ij	
13.01.	**f**		Oct. epifania
14.01.	**g**	x	
15.01.	**A**		Mauri abb.
16.01.	**b**	xviij	
17.01.	**c**	vij	Anthonii abb.
18.01.	**d**		
19.01.	**e**	xv	
20.01.	**f**	iiij	Fabiani i Sebastiani m.
21.01.	**g**		Agnetis virginis
22.01.	**A**	xij	Vincentus m.
23.01.	**b**	i	
24.01.	**c**		Feliciani epi. unc
25.01.	**d**	ix	Conversio Pauli
26.01.	**e**		
27.01.	**f**	xvij	Juliani episc.
28.01.	**g**	vj	Agnetis v. m. secondo
29.01.	**A**		
30.01.	**b**	xiiij	
31.01.	**c**	iij	

Février

KL		xxviii	xxix
01.02.	**d**		Brigide virginis
02.02.	**e**	xj	Purificatio M.
03.02.	**f**	xix	Blasi episc.
04.02.	**g**	viij	
05.02.	**A**		Agathe virginis
06.02.	**b**	xvj	Amandi episc. Traiect
07.02.	**c**	v	
08.02.	**d**		
09.02.	**e**	xiij	Appollonie virginis
10.02.	**f**	ij	
11.02.	**g**		
12.02.	**A**	x	
13.02.	**b**		
14.02.	**c**	xviij	Valentini m.
15.02.	**d**	vij	
16.02.	**e**		Juliane virginis
17.02.	**f**	xv	
18.02.	**g**	iiij	
19.02.	**A**		
20.02.	**b**	xij	
21.02.	**c**	i	
22.02.	**d**		Cathedra Antiochie-Pietri ap.
23.02.	**e**	ix	Walburge virginis
24.02.	**f**		Mathie ap.
25.02.	**g**	xvij	
26.02.	**A**	vj	
27.02.	**b**		
28.02.	**c**	xiiij	Augustini episc. Translatio

Mars

KL		xxxi	xxx

01.03.	**d**	iij	David conf.
02.03.	**e**		
03.03.	**f**	xj	
04.03.	**g**		Adriani m.
05.03.	**A**	xix	
06.03.	**b**	viij	
07.03.	**c**		Thome de Aquino
08.03.	**d**	xvj	
09.03.	**e**	v	
10.03.	**f**		
11.03.	**g**	xiij	
12.03.	**A**	ij	Gregory pape
13.03.	**b**		
14.03.	**c**	x	
15.03.	**d**		Longini m.
16.03.	**e**	xviij	
17.03.	**f**	vij	Gertrudis virginis
18.03.	**g**		
19.03.	**A**	xv	
20.03.	**b**	iiij	
21.03.	**c**		Benedicti abb.
22.03.	**d**	xij	
23.03.	**e**	i	
24.03.	**f**		
25.03.	**g**	ix	Annunciatio M.
26.03.	**A**		
27.03.	**b**	xvij	
28.03.	**c**	vj	
29.03.	**d**		
30.03.	**e**	xiiij	Quirini m.
31.03.	**f**	iij	

Avril

KL		xxx	xxix
01.04.	**g**		Waleriti episc.
02.04.	**A**	xj	
03.04.	**b**		
04.04.	**c**	xix	Ambrosy episc.
05.04.	**d**	viij	
06.04.	**e**	xvj	
07.04.	**f**	v	
08.04.	**g**		
09.04.	**A**	xiij	Sixti pape i m.
10.04.	**b**	ij	
11.04.	**c**		
12.04.	**d**	x	
13.04.	**e**		
14.04.	**f**	xviij	Tyburty m.
15.04.	**g**	vij	
16.04.	**A**	vij	
17.04.	**b**	xv	Petri dyaconi
18.04.	**c**	iiij	
19.04.	**d**		
20.04.	**e**	xij	Victoris m.
21.04.	**f**	i	
22.04.	**g**		
23.04.	**A**	ix	Georgy m.
24.04.	**b**		
25.04.	**c**	xvij	Marci evang.
26.04.	**d**	vj	
27.04.	**e**		
28.04.	**f**	xiiij	Vitalis m.
29.04.	**g**	iii	Petri m.
30.04.	**A**		

Mai

KL		xxxi	xxx
01.05.	**b**	xj	Philippi et Jacobi ap.
02.05.	**c**		Anasthasy m.
03.05.	**d**	xix	Inventio Crucis
04.05.	**e**	viij	
05.05.	**f**		
06.05.	**g**	xvj	Johannis ante portam latinam
07.05.	**A**	v	
08.05.	**b**		
09.05.	**c**	xiij	Nicolai episc. (translatio)
10.05.	**d**	ij	
11.05.	**e**		
12.05.	**f**	x	
13.05.	**g**		Servasy episc.
14.05.	**A**	xviij	
15.05.	**b**	vij	Sophie virginis
16.05.	**c**		
17.05.	**d**	xv	
18.05.	**e**	iiij	
19.05.	**f**		
20.05.	**g**	xij	Bernardini conf.
21.05.	**A**	i	
22.05.	**b**		
23.05.	**c**	ix	
24.05.	**d**		
25.05.	**e**	xvij	Urbani pape i m.
26.05.	**f**	vj	
27.05.	**g**		
28.05.	**A**	xiiij	
29.05.	**b**	iij	Germani episc.
30.05.	**c**		
31.05.	**d**	xj	

Juin

KL		xxx	xxix
01.06.	**e**		Nychomedis m.
02.06.	**f**	xix	
03.06.	**g**	viij	Erasmi episc.
04.06.	**A**	xvj	
05.06.	**b**	v	Bonefacy episc.
06.06.	**c**		
07.06.	**d**	xiij	
08.06.	**e**	ij	
09.06.	**f**		Primi e feliciani
10.06.	**g**	x	
11.06.	**A**		Barnabe ap.
12.06.	**b**	xviij	
13.06.	**c**	vij	
14.06.	**d**		Basily episc.
15.06.	**e**	xv	Viti i modesti m.
16.06.	**f**	iiij	
17.06.	**g**		
18.06.	**A**	xii	
19.06.	**b**	i	Gervasy i Prothasy
20.06.	**c**		
21.06.	**d**	ix	
22.06.	**e**		Militum X mil
23.06.	**f**	xvij	Vigilia
24.06.	**g**	vj	Nativitas Iohannis baptiste
25.06.	**A**		Eligy episc.
26.06.	**b**	xiiij	Johannis i Pauli
27.06.	**c**	iij	
28.06.	**d**		Vigilia
29.06.	**e**	xi	Petri et Pauli
30.06.	**f**		Pauli ap. (commemoratio)

Juillet

KL		xxxi	xxx
01.07.	**g**	xix	
02.07.	**A**	viij	Visitatio M.
03.07.	**b**		Thome ap. (Translatio)
04.07.	**c**	xvj	Martini episc.
05.07.	**d**	v	
06.07.	**e**		Oct. Petri i Pauli ap.
07.07.	**f**	xiij	
08.07.	**g**	ij	
09.07.	**A**		Barbare virginis (translatio)
10.07.	**b**	x	Septem Fratrum
11.07.	**c**		Benedictis abb.
12.07.	**d**	xviij	
13.07.	**e**	vij	
14.07.	**f**		
15.07.	**g**	xv	Divisio apostolorum
16.07.	**A**	iiij	
17.07.	**b**		Alexy conf.
18.07.	**c**	xij	
19.07.	**d**	i	
20.07.	**e**		Margarete virginis
21.07.	**f**	ix	
22.07.	**g**		Marie Magdalena
23.07.	**A**	xvij	
24.07.	**b**	vj	
25.07.	**c**		Jacobi i xpofori
26.07.	**d**	xiiij	Anne matr. B. maria V.
27.07.	**e**	iij	
28.07.	**f**		
29.07.	**g**	xj	
30.07.	**A**	xix	Abdon i Sennen m.
31.07.	**b**		

Août

KL		xxxi	xxx
01.08.	**c**	viij	Petri ad vincula
02.08.	**d**	xvj	Stephani m.
03.08.	**e**	v	Inventio Stephani
04.08.	**f**		
05.08.	**g**	xiij	Dominici Conf.
06.08.	**A**	ij	
07.08.	**b**		
08.08.	**c**	x	
09.08.	**d**		Vigilia
10.08.	**e**	xviij	Laurentii m.
11.08.	**f**	vij	
12.08.	**g**		Clare virginis
13.08.	**A**	xv	
14.08.	**b**	iiij	Vigilia
15.08.	**c**		Assumptio M.
16.08.	**d**	xij	
17.08.	**e**	i	
18.08.	**f**		
19.08.	**g**	ix	
20.08.	**A**		Bernardi abb.
21.08.	**b**	xvij	
22.08.	**c**	vj	Oct. Beata marie
23.08.	**d**		
24.08.	**e**	xiiij	Bartholomei ap.
25.08.	**f**	iij	
26.08.	**g**		
27.08.	**A**	xj	Katerine virginis (translatio)
28.08.	**b**	xix	Augustini episc.
29.08.	**c**		Iohannis baptista (decollatio)
30.08.	**d**	viij	
31.08.	**e**		

Septembre

KL		xxx	xxix
01.09.	**f**	xvj	Egidii abbatis
02.09.	**g**	v	
03.09.	**A**		Marcelli m. (bollandiste)
04.09.	**b**	xiij	
05.09.	**c**	ij	Bertini abb.
06.09.	**d**		
07.09.	**e**	x	
08.09.	**f**		Nativitas Maria Beata v.
09.09.	**g**	xviij	Gorgony m.
10.09.	**A**	vij	
11.09.	**b**		
12.09.	**c**	xv	
13.09.	**d**	iiij	
14.09.	**e**		Exaltatio crucis
15.09.	**f**	xij	Nychomedus m.
16.09.	**g**	i	
17.09.	**A**		Lamberti episc.
18.09.	**b**	ix	
19.09.	**c**		
20.09.	**d**	xvij	Vigilia
21.09.	**e**	vj	Mathei Ap.
22.09.	**f**		
23.09.	**g**	xiiij	Thecle virginis
24.09.	**A**	iij	
25.09.	**b**		
26.09.	**c**	xj	
27.09.	**d**	xix	Cosme i Damiani m.
28.09.	**e**		
29.09.	**f**	viij	Michaelis arch.
30.09.	**g**		Hieronimi pb. Doct.

Octobre

KL		xxxi	xxx
01.10.	**A**	xvj	Remigii ep.- Bavonis conf.
02.10.	**b**	v	Leodegary m.
03.10.	**c**	xiij	
04.10.	**d**	ij	Francisci conf.
05.10.	**e**		
06.10.	**f**	x	Fidis virginis
07.10.	**g**		
08.10.	**A**	xviij	
09.10.	**b**	vij	Dyonisus m.
10.10.	**c**		
11.10.	**d**	xv	
12.10.	**e**	iiij	
13.10.	**f**		Kalixti pape
14.10.	**g**	xij	Donatianus episc.
15.10.	**A**	i	
16.10.	**b**		
17.10.	**c**	ix	
18.10.	**d**		Luce evang.
19.10.	**e**	xvij	
20.10.	**f**	vj	
21.10.	**g**		Virginium XI milium m.
22.10.	**A**	xiiij	
23.10.	**b**	iij	
24.10.	**c**		
25.10.	**d**	xj	Crispini i Crispiniani
26.10.	**e**	xix	
27.10.	**f**		Vigilia
28.10.	**g**	viij	Simon. et Iude
29.10.	**A**		
30.10.	**b**	xvj	
31.10.	**c**	v	Quintini m.

Novembre

KL			xxx	xxix
01.11.	**d**			Omnium sanctorum
02.11.	**e**	xiij		Commemoratio animarum
03.11.	**f**	ij		Huberti episc.
04.11.	**g**			
05.11.	**A**	x		
06.11.	**b**			Leonardi abb.
07.11.	**c**	xviij		
08.11.	**d**	vij		Coronatory IIII
09.11.	**e**			
10.11.	**f**	xv		Martini pape m.
11.11.	**g**	iiij		Martini episc.
12.11.	**A**			
13.11.	**b**	xij		
14.11.	**c**	i		
15.11.	**d**			Machutus episc.
16.11.	**e**	ix		
17.11.	**f**			
18.11.	**g**	xvij		
19.11.	**A**	vj		Elisabeth vidue
20.11.	**b**			
21.11.	**c**	xiiij		
22.11.	**d**	iij		Cecilie virginis m.
23.11.	**e**			Clementis pape
24.11.	**f**	xj		
25.11.	**g**	xix		Katharine v.
26.11.	**A**			Lini pape i m.
27.11.	**b**	viij		
28.11.	**c**			
29.11.	**d**	xvj		Vigilia
30.11.	**e**	v		Andree ap.

Décembre

KL		xxxi	xxx
01.12.	**f**	xiij	Eligy episc.
02.12.	**g**	ij	
03.12.	**A**		
04.12.	**b**	x	Barbare virginis
05.12.	**c**		
06.12.	**d**	xviij	Nicolai episc.
07.12.	**e**	vij	Ambrosy episc.
08.12.	**f**		Conceptio Marie
09.12.	**g**	xv	
10.12.	**A**	iiij	
11.12.	**b**		
12.12.	**c**	xij	
13.12.	**d**	i	Lucie virginis
14.12.	**e**		Nychasy episc.
15.12.	**f**	ix	
16.12.	**g**		
17.12.	**A**	xvij	Lazary m.
18.12.	**b**	vj	
19.12.	**c**		Paulini m.
20.12.	**d**	xiiij	
21.12.	**e**	iij	Thome ap.
22.12.	**f**		
23.12.	**g**	xj	
24.12.	**A**	xix	Vigilia
25.12.	**b**		Nativitas dni
26.12.	**c**	viij	Stephani protom.
27.12.	**d**		Iohannis evang.
28.12.	**e**	xvj	Sanctor. Innocentium
29.12.	**f**	v	Sancti Thome episc.
30.12.	**g**		
31.12.	**A**	xiij	Silvestri

Annexe 2 – Répartition géographique des saints.

Janvier

		Sanctoral romain	Sanctoral rémois	Sanctoral brugeois	Autres
01.01.	Circumcisio dñi	x	x		
02.01.	Oct. Stephani		x		
03.01.	Oct. Simonis		x		
04.01.	Oct. Scor. Innocenti		x		
05.01.					
06.01.	Epiphanie	x	x		
07.01.					
08.01.	Gudile virginis			x	
09.01.					
10.01.	Pauli primi erem.	x			
11.01.					
12.01.					
13.01.	Oct. epifania		x		
14.01.					
15.01.	Mauri abb.	x	x		
16.01.					
17.01.	Anthonii abb.	x			
18.01.					
19.01.					
20.01.	Fabiani i Sebastiani m.	x	x		
21.01.	Agnetis virginis	x	x		
22.01.	Vincentus m.	x	x		
23.01.					
24.01.	Feliciani epi. unc				?
25.01.	Conversio Pauli	x	x		
26.01.					
27.01.	Juliani episc.		x		
28.01.	Agnetis v. m. secondo	x	x		
29.01.					
30.01.					
31.01.					

Février		Sanctoral romain	Sanctoral rémois	Sanctoral brugeois	Autres
01.02.	Brigide virginis		x		
02.02.	Purificatio M.	x	x		
03.02.	Blasi episc.	x	x		
04.02.					
05.02.	Agathe virginis	x	x		
06.02.	Amandi episc. Traiect			x	
07.02.					
08.02.					
09.02.	Appollonie virginis				x (commun)
10.02.					
11.02.					
12.02.					
13.02.					
14.02.	Valentini m.	x	x		
15.02.					
16.02.	Juliane virginis		x		
17.02.					
18.02.					
19.02.					
20.02.					
21.02.					
22.02.	Cathedra Antiochie-Pietri ap.	x	x		
23.02.	Walburge virginis				x (Angleterre)
24.02.	Mathie ap.	x	x		
25.02.					
26.02.					
27.02.					
28.02.	Augustini episc. translatio			x	

Mars		Sanctoral romain	Sanctoral rémois	Sanctoral brugeois	Autres
01.03.	David conf.			x	
02.03.					
03.03.					
04.03.	Adriani m.				x (Allemagne)
05.03.					
06.03.					
07.03.	Thome de Aquino				x (commun)
08.03.					
09.03.					
10.03.					
11.03.					
12.03.	Gregory pape	x	x		
13.03.					
14.03.					
15.03.	Longini m.				x (commun)
16.03.					
17.03.	Gertrudis virginis				x (commun)
18.03.					
19.03.					
20.03.					
21.03.	Benedicti abb.	x	x		
22.03.					
23.03.					
24.03.					
25.03.	Annunciatio M.	x	x		
26.03.					
27.03.					
28.03.					
29.03.					
30.03.	Quirini m.			x	
31.03.					

Avril		Sanctoral romain	Sanctoral rémois	Sanctoral brugeois	Autres
01.04.	Waleriti episc.				x (France)
02.04.					
03.04.					
04.04.	Ambrosy episc.		x		
05.04.					
06.04.					
07.04.					
08.04.					
09.04.	Sixti pape i m.				?
10.04.					
11.04.					
12.04.					
13.04.					
14.04.	Tyburty m.	x	x		
15.04.					
16.04.					
17.04.	Petri dyaconi			x	
18.04.					
19.04.					
20.04.	Victoris m.				x (Breme, Eur. Est)
21.04.					
22.04.					
23.04.	Georgy m.	x	x	x	
24.04.					
25.04.	Marci evang.	x	x		
26.04.					
27.04.					
28.04.	Vitalis m.	x	x		
29.04.	Petri m.				x (France)
30.04.					

Mai		Sanctoral romain	Sanctoral rémois	Sanctoral brugeois	Autres
01.05.	Philippi et Jacobi ap.	x	x		
02.05.	Anasthasy m.				
03.05.	Inventio Crucis	x	x		
04.05.					
05.05.					
06.05.	Johannis ante portam latinam	x	x		
07.05.					
08.05.					
09.05.	Nicolai episc. (translatio)		x		
10.05.					
11.05.					
12.05.					
13.05.	Servasy episc.				x (Liège, commun)
14.05.					
15.05.	Sophie virginis				?
16.05.					
17.05.					
18.05.					
19.05.					
20.05.	Bernardini conf.				x (commun)
21.05.					
22.05.					
23.05.					
24.05.					
25.05.	Urbani pape i m.	x			
26.05.					
27.05.					
28.05.					
29.05.	Germani episc.		x		
30.05.					
31.05.					

Juin

		Sanctoral romain	Sanctoral rémois	Sanctoral brugeois	Autres
01.06.	Nychomedis m.		x		
02.06.					
03.06.	Erasmi episc.				?
04.06.					
05.06.	Bonefacy episc.		x		
06.06.					
07.06.					
08.06.					
09.06.	Primi e feliciani	x	x		
10.06.					
11.06.	Barnabe ap.	x	x	x	
12.06.					
13.06.					
14.06.	Basily episc.			x	
15.06.	Viti i modesti m.	x	x		
16.06.					
17.06.					
18.06.					
19.06.	Gervasy i Prothasy	x	x		
20.06.					
21.06.					
22.06.	Militum X mil				x (commun)
23.06.	Vigilia				
24.06.	Nativitas Iohannis baptiste	x	x		
25.06.	Eligy episc.		x		
26.06.	Johannis i Pauli	x	x		
27.06.					
28.06.	Vigilia				
29.06.	Petri et Pauli	x	x		
30.06.	Pauli ap. (commemoratio)	x	x		

Juillet		Sanctoral romain	Sanctoral rémois	Sanctoral brugeois	Autres
01.07.					
02.07.	Visitatio M.				
03.07.	Thome ap. (Translatio)		x		
04.07.	Martini episc.		x		
05.07.					
06.07.	Oct. Petri i Pauli ap.		x		
07.07.					
08.07.					
09.07.	Barbare virginis (translatio)				x (Utrecht?)
10.07.	Septem Fratrum	x	x		
11.07.	Benedictis abb.		x	x	
12.07.					
13.07.					
14.07.					
15.07.	Divisio apostolorum		x		
16.07.					
17.07.	Alexy conf.	x	x		
18.07.					
19.07.					
20.07.	Margarete virginis		x		
21.07.					
22.07.	Marie Magdalena	x	x	x	
23.07.					
24.07.					
25.07.	Jacobi i xpofori	x	x	x	
26.07.	Anne matr. B. maria V.		x		
27.07.					
28.07.					
29.07.					
30.07.	Abdon i Sennen m.	x	x		
31.07.					

Août		Sanctoral romain	Sanctoral rémois	Sanctoral brugeois	Autres
01.08.	Petri ad vincula	x	x		
02.08.	Stephani m.	x	x		
03.08.	Inventio Stephani	x			
04.08.					
05.08.	Dominici Conf.				x (Paris)
06.08.					
07.08.					
08.08.					
09.08.	Vigilia				
10.08.	Laurentii m.	x	x		
11.08.					
12.08.	Clare virginis				x (commun)
13.08.					
14.08.	Vigilia				
15.08.	Assumptio M.	x	x		
16.08.					
17.08.					
18.08.					
19.08.					
20.08.	Bernardi abb.				x (commun)
21.08.					
22.08.	Oct. Beata marie		x		
23.08.					
24.08.	Bartholomei ap.	x	x		
25.08.					
26.08.					
27.08.	Katerine virginis (translatio)				?
28.08.	Augustini episc.	x	x		
29.08.	Iohannis baptista (decollatio)	x	x		
30.08.					
31.08.					

Septembre		Sanctoral romain	Sanctoral rémois	Sanctoral brugeois	Autres
01.09.	Egidii abbatis			x	
02.09.					
03.09.	Marcelli m.				x (Franciscain)
04.09.					
05.09.	Bertini abb.				x (France, Angleterre, Scandinavie)
06.09.					
07.09.					
08.09.	Nativitas Maria Beata v.	x	x		
09.09.	Gorgony m.	x	x		
10.09.					
11.09.					
12.09.					
13.09.					
14.09.	Exaltatio crucis	x	x		
15.09.	Nychomedus m.	x	x		
16.09.					
17.09.	Lamberti episc.		x		
18.09.					
19.09.					
20.09.	Vigilia				
21.09.	Mathei Ap.	x	x		
22.09.					
23.09.	Thecle virginis				x (commun)
24.09.					
25.09.					
26.09.					
27.09.	Cosme i Damiani m.	x	x		
28.09.					
29.09.	Michaelis arch.	x	x		
30.09.	Hieronimi pb. Doct.	x	x		

Octobre		Sanctoral romain	Sanctoral rémois	Sanctoral brugeois	Autres
01.10.	Remigii ep.- Bavonis conf.	x	x		
02.10.	Leodegary m.		x		
03.10.					
04.10.	Francisci conf.	x	x		
05.10.					
06.10.	Fidis virginis		x		
07.10.					
08.10.					
09.10.	Dyonisus m.	x	x	x	
10.10.					
11.10.					
12.10.					
13.10.	Kalixti pape	x	x		
14.10.	Donatianus episc.			x	
15.10.					
16.10.					
17.10.					
18.10.	Luce evang.	x	x		
19.10.					
20.10.					
21.10.	Virginium XI milium m.				x (commun)
22.10.					
23.10.					
24.10.					
25.10.	Crispini i Crispiniani		x		
26.10.					
27.10.	Vigilia				
28.10.	Simon. et Iude	x	x		
29.10.					
30.10.					
31.10.	Quintini m.		x		

Novembre		Sanctoral romain	Sanctoral rémois	Sanctoral brugeois	Autres
01.11.	Omnium sanctorum	x	x		
02.11.	Commemoratio animarum		x		
03.11.	Huberti episc.		x		
04.11.					
05.11.					
06.11.	Leonardi abb.	x			
07.11.					
08.11.	Coronatory IIII	x	x		
09.11.					
10.11.	Martini pape m.	x			
11.11.	Martini episc.	x	x		
12.11.					
13.11.					
14.11.					
15.11.	Machutus episc.				x (France, Angleterre, Ecosse)
16.11.					
17.11.					
18.11.					
19.11.	Elisabeth vidue				x (commun)
20.11.					
21.11.					
22.11.	Cecilie virginis m.	x	x		
23.11.	Clementis pape	x	x		
24.11.					
25.11.	Katharine v.			x	
26.11.	Lini pape i m.				x (commun)
27.11.					
28.11.					
29.11.	Vigilia				
30.11.	Andree ap.	x	x		

Décembre		Sanctoral romain	Sanctoral rémois	Sanctoral brugeois	Autres
01.12.	Eligy episc.		x		
02.12.					
03.12.					
04.12.	Barbare virginis				x (commun)
05.12.					
06.12.	Nicolai episc.	x	x		
07.12.	Ambrosy episc.	x	x		
08.12.	Conceptio Marie				
09.12.					
10.12.					
11.12.					
12.12.					
13.12.	Lucie virginis	x	x		
14.12.	Nychasy episc.		x	x	
15.12.					
16.12.					
17.12.	Lazary m.				x (France, Allemagne)
18.12.					
19.12.	Paulini m.				?
20.12.					
21.12.	Thome ap.	x	x		
22.12.					
23.12.					
24.12.	Vigilia				
25.12.	Nativitas dni	x	x		
26.12.	Stephani protom.	x	x		
27.12.	Iohannis evang.	x	x		
28.12.	Sanctor. Innocentium	x	x		
29.12.	Sancti Thome episc.	x	x		
30.12.					
31.12.	Silvestri	x	x		

Annexe 3 – Collation des cahiers.

n° cahier	Type	Feuillets	Observations
1	ternion	1 à 6	onglet de la contre-garde visible au verso du dernier feuillet du cahier
2	ternion	7 à 12	
3	quaternion	13 à 22	2 feuillets ajoutés (miniatures) : ff. 13 & 20
4	quaternion	23 à 31	1 feuillet ajouté : f. 26
5	quaternion	32 à 40	1 feuillet ajouté : f. 38
6	quaternion	41 à 48	
7	quaternion	49 à 56	
8	quaternion	57 à 65	1 feuillet ajouté : f. 58
9	quaternion	66 à 74	1 feuillet ajouté : f. 71
10	quaternion	75 à 84	2 feuillets ajouté : ff. 77 & 83
11	quaternion	85 à 93	1 feuillet ajouté : f. 89
12	quaternion	94 à 103	2 feuillets ajouté : ff. 94 & 102
13	quaternion	104 à 112	1 feuillet ajouté : f. 109
14	quaternion	113 à 121	1 feuillet ajouté : f. 119
15	quaternion	122 à 129	
16	quaternion	130 à 137	
17	quaternion	138 à 146	1 feuillet ajouté : f. 141
18	quaternion	147 à 154	
19	quaternion	155 à 162	
20	quaternion	163 à 170	
21	quaternion	171 à 178	
22	quaternion	179 à 186	
23	quaternion	187 à 195	1 feuillet ajouté : f. 195, mais pas de miniature
24	quaternion	196 à 203	

Annexe 4 – Diagramme de collation des cahiers.

n° cahier													
1			1	2	3		4	5	6				
2			7	8	9		10	11	12				
3	13	14	15	16	17		18	19	20	21	22		
4	23	24	25	26	27		28	29	30	31			
5		32	33	34	35		36	37	38	39	40		
6		41	42	43	44		45	46	47	48			
7		49	50	51	52		53	54	55	56			
8	57	58	59	60	61		62	63	64	65			
9		66	67	68	69		70	71	72	73	74		
10	75	76	77	78	79		80	81	82	83	84		
11		85	86	87	88		89	90	91	92	93		
12	94	95	96	97	98		99	100	101	102	103		
13		104	105	106	107		108	109	110	111	112		
14		113	114	115	116		117	118	119	120	121		
15		122	123	124	125		126	127	128	129			
16		130	131	132	133		134	135	136	137			
17	138	139	140	141	142		143	144	145	146			
18		147	148	149	150		151	152	153	154			
19		155	156	157	158		159	160	161	162			
20		163	164	165	166		167	168	169	170			
21		171	172	173	174		175	176	177	178			
22		179	180	181	182		183	184	185	186			
23		187	188	189	190		191	192	193	194	195		
24		196	197	198	199		200	201	202	203			

Diagramme de collation : Légende

Milieu de cahier

141 Feuillet ajouté : miniature

Onglet

195 Feuillet ajouté : texte

Annexe 5 – Relevé des côtés du parchemin (loi de Grégory)

C : côté chair
P : côté poil

: : couture du cahier
(P/C) : feuillet inséré

1) Feuillets 1 à 6 : 6 ff. , 1 ternion.
   C/PP/CC/P:P/CC/PP/C

2) Feuillets 7 à 12 : 6 ff. , 1 ternion.
   C/PP/CC/P:P/CC/PP/C

3) Feuillets 13 à 22 : 10 ff. , 1 quaternion + 2 ff.
   (P/C)C/PP/CC/PP/C:C/PP/C(P/C)C/PP/C

4) Feuillets 23 à 31 : 9 ff. , 1 quaternion + 1 f.
   C/PP/CC/P(P/C)P/C:C/PP/CC/PP/C

5) Feuillets 32 à 40 : 9 ff. , 1 quaternion + 1 f.
   C/PP/CC/PP/C:C/PP/C(P/C)C/PP/C

6) Feuillets 41 à 48 : 8 ff. , 1 quaternion.
   C/PP/CC/PP/C:C/PP/CC/PP/C

7) Feuillets 49 à 56 : 8 ff. , 1 quaternion.
   C/PP/CC/PP/C:C/PP/CC/PP/C

8) Feuillets 57 à 65 : 9 ff. , 1 quaternion + 1 f.
   C/P(P/C)C/PC/PP/C:C/PP/CP/CP/C

9) Feuillets 66 à 74 : 9 ff. , 1 quaternion + 1 f.
   C/PP/CC/PP/C:C/P(P/C)C/PC/PP/C

10) Feuillets 75 à 84 : 10 ff. , 1 quaternion + 2 ff.

C/PP/C(P/C)C/PP/C:C/PP/CC/P(P/C)P/C

11) Feuillets 85 à 93 : 9 ff. , 1 quaternion + 1 f.
C/PP/CC/PP/C:(P/C)C/PP/CC/PP/C

12) Feuillets 94 à 103 : 10 ff. , 1 quaternion + 2 ff.
(P/C)P/CC/PP/CC/P:P/CC/PP/C(P/C)C/P

13) Feuillets 104 à 112 : 9 ff. , 1 quaternion + 1 f.
C/PP/CC/PP/C:C/PP/C(P/C)C/PP/C

14) Feuillets 113 à 121 : 9 ff. , 1 quaternion + 1 f.
C/PP/CP/CC/P:P/CC/P(P/C)C/PP/C

15) Feuillets 122 à 129 : 8 ff. , 1 quaternion.
C/PP/CC/PP/C:C/PP/CC/PP/C

16) Feuillets 130 à 137 : 8 ff. , 1 quaternion.
C/PP/CC/PP/C:C/PP/CC/PP/C

17) Feuillets 138 à 146 : 9 ff. , 1 quaternion + 1 f.
C/PP/CC/P(P/C)P/C:C/PP/CC/PP/C

18) Feuillets 147 à 154 : 8 ff. , 1 quaternion.
C/PP/CC/PP/C:C/PP/CC/PP/C

19) Feuillets 155 à 162 : 8 ff. , 1 quaternion.
C/PP/CC/PP/C:C/PP/CC/PP/C

20) Feuillets 163 à 170 : 8 ff. , 1 quaternion.
C/PP/CC/PP/C:C/PP/CC/PP/C

21) Feuillets 171 à 178 : 8 ff. , 1 quaternion.
C/PP/CC/PP/C:C/PP/CC/PP/C

22) Feuillets 179 à 186 : 8 ff. , 1 quaternion.
C/PP/CC/PP/C:C/PP/CC/PP/C

23) Feuillets 187 à 195 : 9 ff. , 1 quatrenion + 1 f.
C/PP/CC/PP/C:C/PP/CC/PP/C(C/P)

24) Feuillets 196 à 203 : 8 ff. , 1 quaternion.
P/CC/PP/CC/P:P/CC/PP/CC/P

Annexe 6 – Schémas de réglure.

Schéma de réglure du calendrier.

(mesures prises sur le folio 4.)

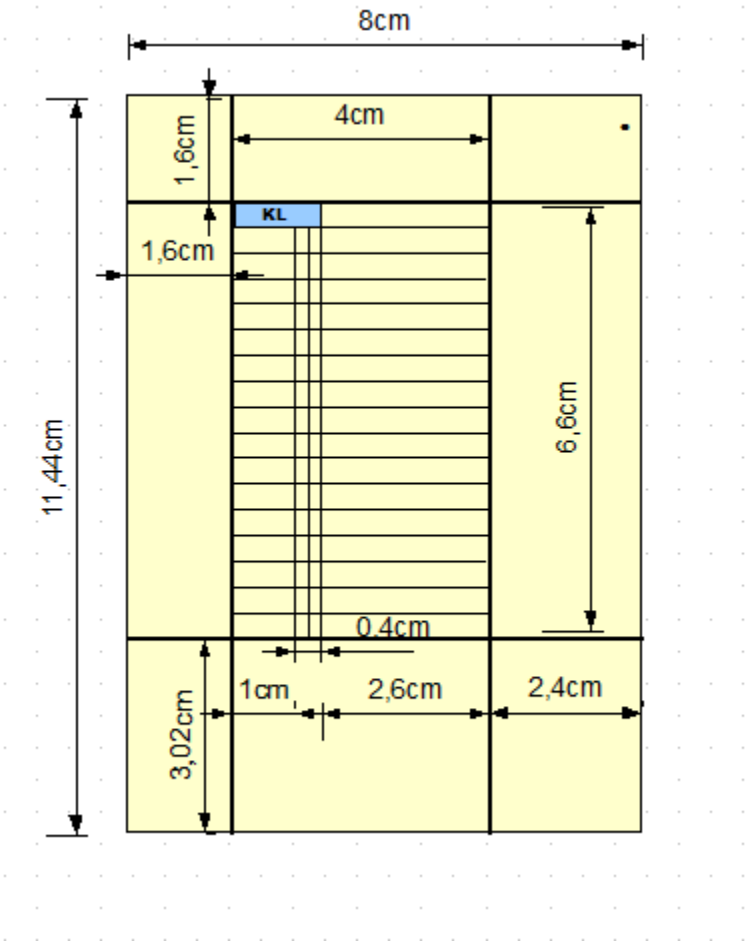

Schéma de réglure des pages introductives des heures.

(mesures prises sur le folio 14.)

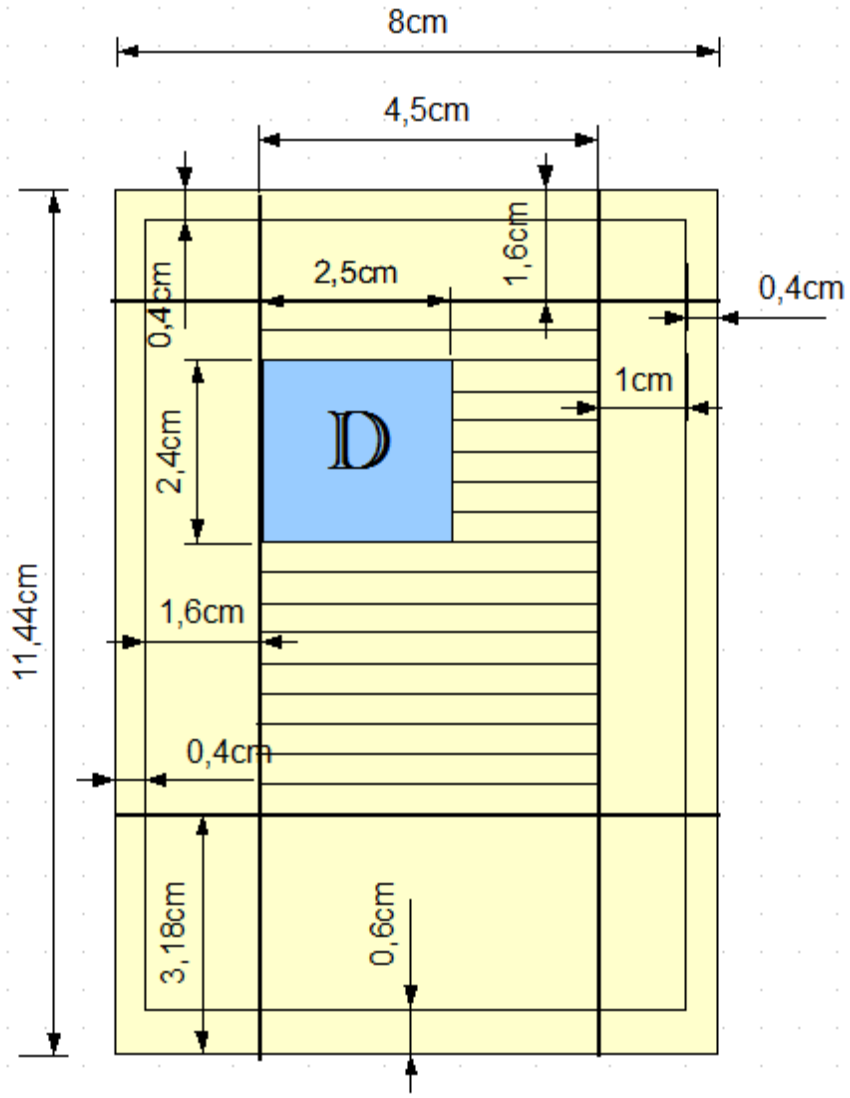

Schéma de réglure des pages comportant les miniatures pleine-page.

(mesures prises sur le folio 58v.)

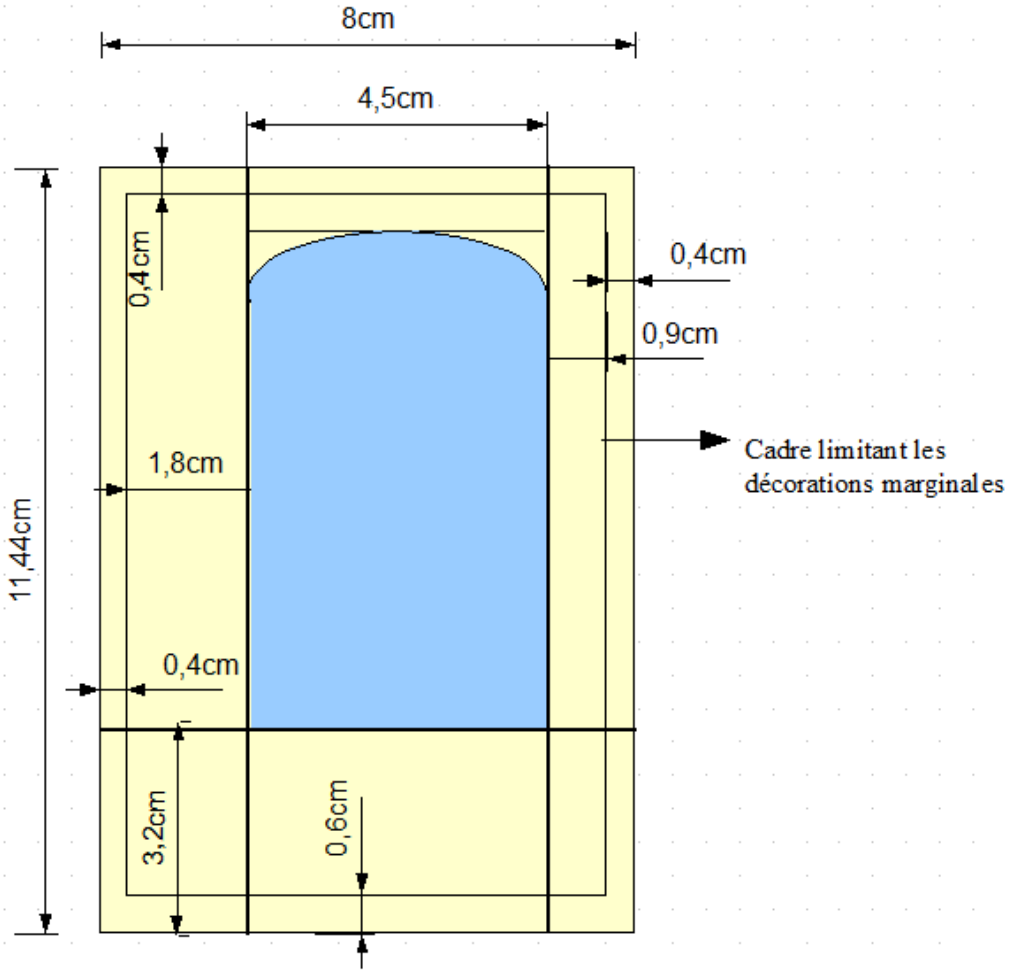
8cm
4,5cm
0,4cm
0,4cm
0,9cm
Cadre limitant les
décorations marginales
1,8cm
11,44cm
0,4cm
3,2cm
0,6cm

Schéma de réglure des pages de texte.

(mesures prises sur le folio 104.)

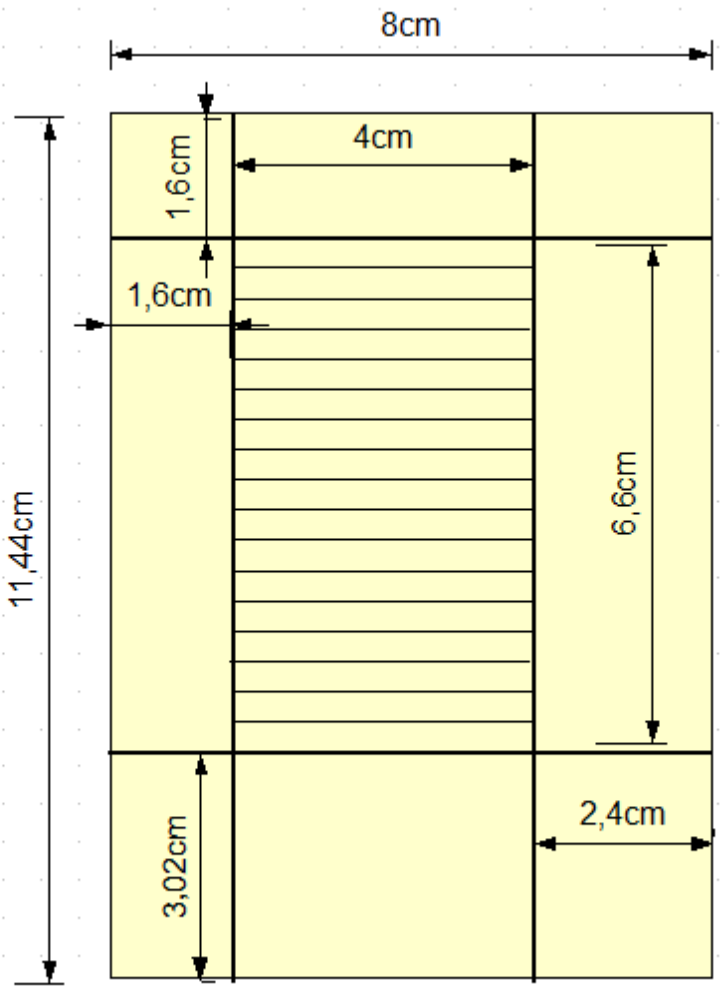

Schéma de réglure des suffrages aux saints.

(mesures prises sur le folio 190.)

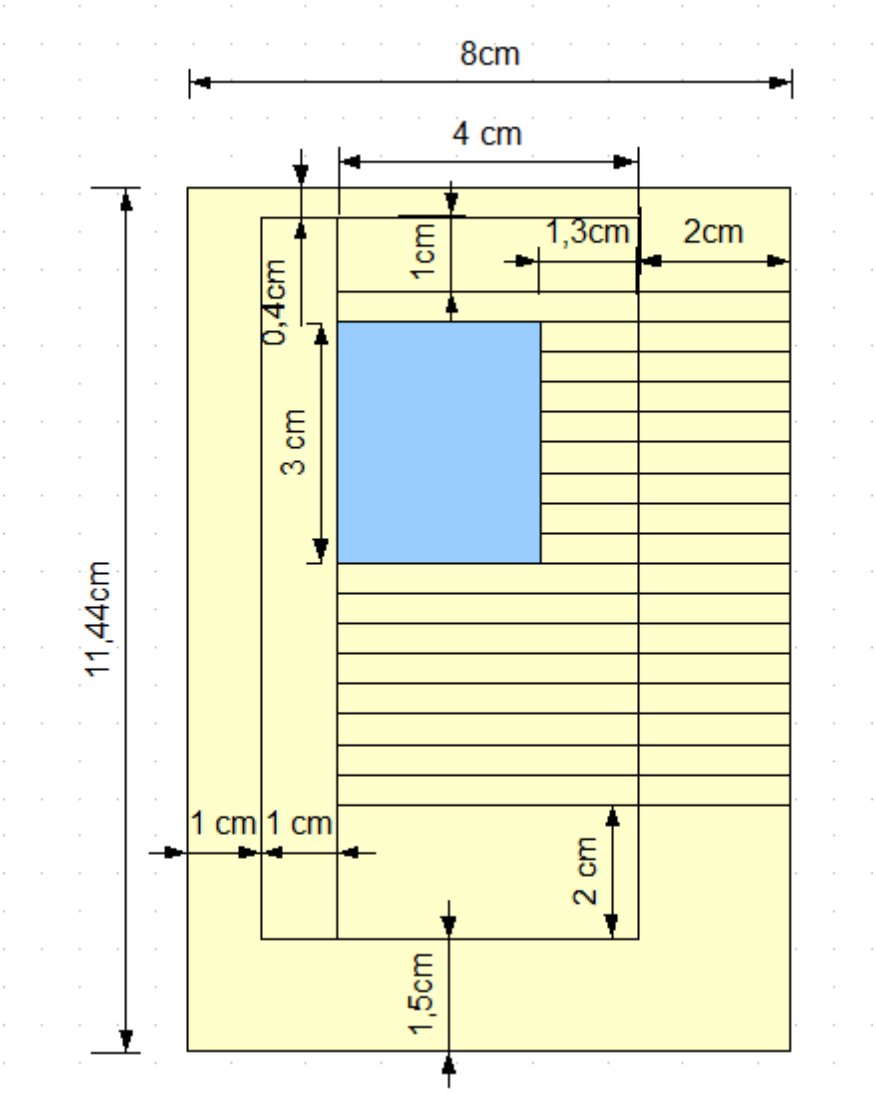

Annexe 7 – Relevé des incipits dans le texte.

1. *Horae Sancta crucis*
2. *Horae Sancto Spiritus*
3. *Misse beata Marie*
4. *Horae beata Marie virginis secundum usum romanorum*
5. *Septem Psalmi poenitentiales*
6. *Officium mortuorum*
7. *ObsecroTe/O Intemerata*
8. *Suffragia Sanctori*

Abréviations :

A.	Antiphone
Cant.	Cantique
Cap.	Capitule
Dan.	Daniel
Eccl.	*Ecclesiasticus*
Hy.	Hymne
Lect.	Lecture
LS	*Liber Sacramentorum*
Matth.	Matthieu
Or.	Oraison
OV	Office de la Vierge
Ps.	Psaume
R.	Respons
Raccom.	Recommandation
V.	Verset

Légende :

(messe du samedi?)	Hypothèse
(péricopes)	Précision
(...)	Omission d'une partie du texte
?	Non identifié
[Luc, I : 34]	Source
[Ps. 108]	Absence de la mention dans le manuscrit.
Ps. [108]	Présence de la mention. Précision entre crochets.
Ps. [V.]	Présence d'une mention erronnée. Correction entre crochets.

Horae sancta crucis

Ad Matutinum :

[Ordinaria] Domine labia mea aperies (...) Deus in adiutorium (...) me festina. Gloria Patri(...).
Hy. Patris sapientia veritas divina
V. Adoramus te Christus et benedicimus tibi.
Or. Domine Ihesus Christus filii dei vivi

Ad Primam :

[Ordinaria] Deus in adiutorium meum intende (...) me festina. Gloria Patri (...).
Hy. Hora prima ductus est ihesus ad pilatum
V. Adoramus te Christus et benedicimus tibi.
Or. Domine Ihesus Christus filii dei vivi

Ad Tertiam :

[Ordinaria] Deus in adiutorium meum intende (...) me festina. Gloria Patri (...).
Hy. Crucifige clamitant hora tertiarum
V. Adoramus te Christus et benedicimus tibi.
Or. Domine Ihesus Christus filii dei vivi

Ad Sextam :

[Ordinaria] Deus in adiutorium meum intende (...) me festina. Gloria Patri (...).
Hy. Hora sexta ihesus est cruci conclavatus
V. Adoramus te Christus et benedicimus tibi.
Or. Domine Ihesus Christus filii dei vivi

Ad Nonam :

[Ordinaria] Deus in adiutorium meum intende (...) me festina. Gloria Patri (...).
Hy. Hora nona dominus Iesus expiravit
V. Adoramus te Christus et benedicimus tibi.
Or. Domine Ihesus Christus filii dei vivi

Ad Vesperas :

[Ordinaria] Deus in adiutorium meum intende (...) me festina. Gloria Patri (...).

Hy. De cruce deponitur hora vespertina
V. Adoramus te Christus et benedicimus tibi.
Or. Domine Ihesus Christus filii dei vivi

Ad Completorium :

[Ordinaria] Converte nos Deus salutatis nostris (...) Deus in adiutorium (...) me festina. Gloria Patri (...).
Hy. Hora completorii datur sepulture
V. Adoramus te Christus et benedicimus tibi.
Or. Domine Ihesus Christus filii dei vivi

Raccom. Has horas canonicas cum devotione. (...) celi regione.

Horae sancto spiritus

Ad Matutinum :

[Ordinaria] Domine labia mea aperies (...) Deus in adiutorium (...) me festina. Gloria Patri(...).
Hy. Nobis sancti spiritus gratia sit data
V. Veni sancte spiritus reple tuorum corda fidelium
Or. Omnipotens sempiterne deus

Ad Primam :

[Ordinaria] Deus in adiutorium meum intende (...) me festina. Gloria Patri (...).
Hy. De virgine Maria Christus fuit natus
V. Veni sancte spiritus reple tuorum corda fidelium
Or. Omnipotens sempiterne deus

Ad Tertiam :

[Ordinaria] Deus in adiutorium meum intende (...) me festina. Gloria Patri (...).
Hy. Suum sanctum spiritum Deus delagavit
V. Veni sancte spiritus reple tuorum corda fidelium
Or. Omnipotens sempiterne deus

Ad Sextam :

[Ordinaria] Deus in adiutorium meum intende (...) me festina. Gloria Patri (...).
Hymn. Septiformem gratiam tunc acceptaverunt
V. Veni sancte spiritus reple tuorum corda fidelium
Or. Omnipotens sempiterne deus

Ad Nonam :

[Ordinaria] Deus in adiutorium meum intende (...) me festina. Gloria Patri (...).
Hy. Spiritus paraclitus fuit appellatus
V. Veni sancte spiritus reple tuorum corda fidelium
Or. Omnipotens sempiterne deus

Ad Vesperas :

[Ordinaria] Deus in adiutorium meum intende (...) me festina. Gloria Patri (...).
Hy. Dextrae Dei digitus virtus spiritalis
V. Veni sancte spiritus reple tuorum corda fidelium

Or. Omnipotens sempiterne deus

Ad Completorium :

[Ordinaria] Converte nos Deus salutatis nostris (...) Deus in adiutorium (...) me festina. Gloria Patri (...).
Hy. Spiritus paraclitus nos velit iuvare
V. Veni sancte spiritus reple tuorum corda fidelium
Or. Omnipotens sempiterne deus

Raccom.Has horas canonicas cum devotione. (...) celi regione.

Misse beate Marie

Ps. 42, 4] Introibo ad altare Dei
[Confessio?] Confiteor Deo celi
Misereatur vestri omnipotens Deus [Patrologia Latina, vol. 217]
[Ps. 123, 8] Adiutorium nostrum in nomine Domini
Introitus misse Salve sancta parens [Patrologia Latina, vol. 19]
Ps. [OV, Lectio III] Sentiant omnes tuum juvamen, quicumque celebrant
Hy. Gloria in exelsis Deo [lectio 2, 14]

(Messe du Samedi?) [LS 1:VII]
Or. Concede nos famulos tuos quesimus Domine
Lect. libri sapientiae Ab initio et ante secula
[Cap.] Et radicavi in populo honrificato[Eccl. 24:16]

Graduale
? Benedicta e venerabilis est virgo Maria
V. Virgo Dei genitrix quem totus non capit
V. Post partum virgo inviolata

Secundum Lucam In illo tempore : (...) extollens vocem quaedam mulier [Luc 11:27-29]
Simboli Apostoli Credo in unum Deum patrem
[OV, Lectio III] Felix namque es sacra virgo Maria
[R.] Beata viscera Mariae virginis
[V.] Ite missa est

Initium sancti evangelii (péricopes)
Secundum Iohannes In principio erat verbum [Jean 1:1-14]
Secundum Lucam In illo tempore : missa est angelus Gabriel [Luc 1:26-38]
Secundum Matheus In illo tempore : cum natus esset Ihesus in Bethleem [Matth. 2:1-12]
Secundum Marcum In illo tempore : recumbentibus indecim discipulis [Marc 16:14-20]

Horae beate Marie virginis secundum usum romanorum

Ad Matutinum :

[Ordinaria] Domine labia mea aperies (...) Deus in adiutorium (...) me festina. Gloria Patri(...).
Inv. Ave maria
[Ps. 94] Venite exultemus Domino
Hy. Qvem terra ponthus

Psalmi dicum dies dominicis, lune e iovis antiphona
Ps. [8] Domine dominus noster, quam admirabile est nomen tuum
A. Benedicta tu in mulieribus
Ps. [18] Celi enarrant gloria
A. Sicut myrra electa
Ps. [23] Domini est terra
A. Ante thorum huius virginis
V. Diffusa est

[Psalmi dicum] dies martis et die veneris antiphona
Ps. [44] Eructavit cor meum
A. Specie tua et pulchritudine
Ps. [45] Deus noster
A. Adiuvabit eam
Ps. [86] Fundamenta eius
A. Sicut letantium omnium nostrum

Die mercurum et die sabbi dicum psalmi ad nocturno
Ps. [95] Cantate Domino canticum
A. Gaude Maria virgo
Ps. [96] Dominus regnavit
A. Dignare me laudare
Ps. [97] Cantate Domino cantate
A. Post partum virgo
Loco post partum per totum adventum legitur hecata
Angelus domini nunciavit marie
V. Adiuvabit eam
Absolutio Precibus et meritis
V. Iube Domine
Benedictio Nos cum prole

Lectio Ia In omnibus requiem [Eccl. 24:11-13]
R. Sancta et immaculata virginitas
Lectio IIa Et sic in Syon [Eccl. 24:15-16]
R. Beata es Maria
Benedictio Per virginem matrem
Lectio IIIa Quasi cedrus exaltata [Eccl. 24:17-20]

R. Felix namque
V. Ora pro populo
Laudatio angeli Te deum laudamus [OV, Lectio III]
V. Ora pro nobis
R. Ut digni efficiamur

Ad Laudes :

[Ordinaria] Deus in adiutorium meum intende (...) me festina. Gloria Patri (...).
Ps. [92] Dominus regnavit
A. Assumpta est maria
Ps. [99] Iubilate deo omnis terra
A. Maria virgo assumpta est
Ps. [62] Deus deus meus ad te de luce vigilio
A. In odorem unguentorum tuorum
Ps. [66] Deus misereatur nostri
Cant. Benedicite, omnia opera Domini [Canticum trium pueorum, Dan. 3:57-88, 56]
A. Benedicta filia tua
Ps. [148] Laudate Dominium de celis
Ps. [149] Cantate Domino
Ps. [150] Laudate Dominium in sanctis
A. Omnis spiritus laudes
Cap. Viderunt eam filie syon [Cantique des Cantiques 6:8]
Hy. O gloriosa domina
V. Benedicta tu in mulieribus
Ps. [Cant. Zacharia] Benedictus Dominus deus [Luc 1:68-79]
A. Beata Dei genitrix
V. Domine exaudi oratione
R. Et clamor meus ad te venit
Or. Deus qui de beate Marie
A. Sancti Dei omnes
V. Letamini in Domino
R. Et gloriamini
Or. Protege domine populum tuum
Or. Omnis sanctis tuis

Ad Primam :

[Ordinaria] Deus in adiutorium meum intende (...) me festina. Gloria Patri (...).
Hy. Gloria tibi domine
Ps. [53] Deus in nomine tuo salvum me fac
Ps. [84] Benedixisti Domine terram tuam
Ps. [116] Laudate Dominum omnes gentes
A. Assumpta est maria in celum
Cap. Que est ista que progreditur [Cantique des Cantiques 6:9]
R. Dignare me laudare te virgo sacrata

R. Et clamor meus ad te venit
Or. Deus qui virginalem
A. Sancti Dei omnes
V. Letamini in Domino
R. Et gloriamini
Or. Exaudi nos Deus salutaris
Or. Omnes sancti tui

Ad Tertiam :

[Ordinaria] Deus in adiutorium meum intende (...) me festina. Gloria Patri (...).
Hy. Memento salutis auctor
[Psaumes graduelles : 1er grade]
Ps. [119] Ad Dominum cum tribularer
Ps. [120] Levam oculus meus in montes
Ps. [121] Laetatus sum
A. Maria virgo assumpta est
Cap. Et sic in syon [Eccl. 24:15]
V. Diffusa est gratia
R. Propterea benedixit
V. Domine exaudi orationem
R. Et clamor meus ad te venit
Or. Deus qui salutis
A. Sancti Dei omnes
V. Letamini in Domino
R. Et gloriamini
Or. Exaudi nos Deus salutaris
Or. Omnes sancti tui

Ad Sextam :

[Ordinaria] Deus in adiutorium meum intende (...) me festina. Gloria Patri (...).
[Psaumes graduelles : 2nd grade]
Ps. [122] Ad te levavi oculos
Ps. [123] Nisi quia dominus
Ps. [124] Qui confidunt
A. In odorem unguentorum tuorum

Cap. Et radicavi in populo [Eccl. 24:16]
V. Benedicta tu
Or. Concede misericordis
A. Sancti Dei omnes
V. Letamini in Domino
R. Et gloriamini
Or. Exaudi nos Deus salutaris
Or. Omnes sancti tui

Ad Nonam :

[Ordinaria] Deus in adiutorium meum intende (...) me festina. Gloria Patri (...).
A. Pulchra es et decora
(Psaumes graduelles : 3ème grade)
Ps. [125] In convertendo dominus captivitatem syon
Ps. [126] Nisi dominius edifica veris domini
Ps. [127] Beati omnes

Cap. In plateis sicut
R. Post partum virgo inviolata
V. Domine exaudi orationem
Or. Famulorum tuorum
A. Sancti Dei omnes
V. Letamini in Domino
R. Et gloriamini
Or. Presta quesimus
Or. Omnes sancti

Ad Vesperas :

[Ordinaria] Deus in adiutorium meum intende (...) me festina. Gloria Patri (...).
Ps. [109] Dixit dominus domino meis
A. Dum esset rex
Ps. [112] Laudate pueri
A. Laeva eius
Ps. [121] Laetatus sum
A. Nygra sum
Ps. [126] Nisi Dominus aedificaverit
A. Iam enim hyens
Ps. [147] Laudate Ierusalem
A. Speciosa facta es
Cap. Ab inito et ante secula [Eccl. 24:14]
Hy. Ave maris stella
Cant. Magnificat anima mea [Cantique de la Vierge, Luc 1:46-55]
A. super Magnificat Beata mater et innupta
Or. Concede nos famulos tuos
A. Sancti Dei omnes
V. Letamini in Domino
Or. Protege Domine populum
Or. Omnes sancti

Ad Completorium :

[Ordinaria] Converte nos Deus salutatis nostris (...) Deus in adiutorium (...) me festina. Gloria Patri (...).

Ps. [128] Saepe expugnaverunt me a iuventute
Ps. [129] De profundis clamavi
Ps. [130] Domine non est exaltatum

Hy. Memento salutis auctor
Cap. Ego mater pulchre
V. Ora pro nobis
R. Ut digni efficiamur
Cant. Nunc dimittis servium [Cantique de Simeonis, Luc 2:29-32]
A. [super Nunc dimittis] Sub tuum presidium
V. Domine exaudi
R. Et clamor meus
Or. Beate et gloriose
A. Sancti Dei omnes
V. Letamini in Domino
Or. Protege Domine populum
A. Sancti Dei omnis
V. Letamini in Domino
Or. Exaudi nos Deus salutari noster
Or. Omnes sancti

A. Salve regina [Ant. Beata Virgine Maria]
V. Dignare me laudare
Or. Omnipotens sempiterne deus

Officium Beate Marie Virginis quod dicitur per totum adventus ad natalis
(Messe de l'annonciation? Du samedi?)
[Ordinaria] Deus in adiutorium meum intende (...) Gloria Patri (...)
Ps. [109] Dixit dominus Domino meo
A. Missus est angelus Gabriel (prière à Marie le samedi.)
Ps. [112] Laudate pueri dominium
A. Ave Maria gratia plena
Ps. [121] Laetatus sum in his quae dicta
A. Dabit ei Dominus
Ps. [126] Nisi dominius aedificaverit
A. Ecce ancillia Domini
Cap. Egreditur virgo de radice Jesse
Hy. Ave maris stella
V. Diffusa est
A. Magnificat anima mea
A. Spiritus Sanctus in te descendet

Spiritus sanctus dicet ad (gt benedes i ad nè) dominis per totum adventum
Kyreleion etc...
V. Domine exaudi nos
Or. Deus qui de Beate Marie

Memoria de sancti antiphona

Ecce Dominus in igne veniet [Isaie 66 : 15-16]
V. Ecce apparebit Dominius super nuben
R. Et cum Deo sanctori milia concentias
Or. A nostras quesimus Domine
Heca (duc) orationes cum commemoratione dicut ad (omnies sancti) per totum adventorum ad (completorium)
[Ps. 128] Saepe expugnaverunt
[Ps. 129] De profundis clamavi
[Ps. 130] Domine non est exultatum
[Hy.] Memento salutis
Ecce virgo concepiet et paries filium
R. Angelum Domini nunciavit Marie
A. Spiritus Sanctus in te descendet
Cant. Nunc dimittis

Oratione e commemoratione ad matutinum invitatorium
Ps. [94] Venite exultemus Domino
Quem terra ponthus

Antiphona psalmi et versus ut in alio officio cum absolutione
Missus est angelus Gabriel a Deo [Luc, I : 26]
Missus est angelus Gabriel a Maria
V. Dabit ei Dominis

Lectio seconda
Quae cum audisset turbata est [Luc, I : 27]
Ave Maria gratia plena
V. Quomodo fiet istud [Luc, I : 34]
Lectio tertia
? Dixit antè Maria ad angelus
? Suscipe verbum virgo Maria
V. Patries quidem filium et virginitatis

In laudibus

[A.] Missus est
Ps. [92] Dominus regnavit
A. Ave Maria
Ps. [99] Iubilate Deo
A. Veti meas
Ps. [62] Deus Deus meus
Ps. [66] Deus misereatur
A. Dabitei Dominius
Ps. [Cant.] Benedicite opera omnia [Canticum Trium puerorum, Dan. 3, 57]
A. Ecce ancillia
Ps. [148] Laudate Domino de caelis
Ps. [95? 97? 149?] Cantate Domino canticum
Ps. [150] Laudate Dominium in sanctis
[Cap.] Egreditur virgo
[Hy.] O gloriosa Domina

V. Benedicta tu
A. Spiritus Sanctus in te descendiet
A. Benedictus Dominus Deus Israel

Ad Primam :

? Ecce virgo concipiet [Isaie 7, 14]
[A.] Ave Maria
[Cap.] Egreditur virgo
[A.] Dabit ei Dominius

Ad Nonam :

? Ecce virgo concipiet
[Cap.] Deus qui salutis
[A.] O admirabile commercium

Septem psalmi penitentiales

[Ps. 6] Domine ne in furore
[Ps. 31] Beati quorum remisse
[Ps. 37] Domine ne in furore tu arguas
[Ps. 50] Miserere mei deus secundum magnam
[Ps. 101] Domine exaudi onorem meam et clamor
[Ps. 129] De profundis clamavi
[Ps. 142] Domine exaudi onorem meam
Kyreleion etc...

[Litanies]
Sancta dei genitrix
Sancta virgo virginis
Sancto Michael
Sancto Gabriel
Sancto Raphael
Omnies sancti angeli et archangeli
Omnies sancti beator spiritum ordine
Sancto Iohannes Baptista
Omnies sancti priarce et prophete
Sancto Petre
Sancto Pauli
Sancto Andrea
Sancto Iacobe
Sancto Iohannes
Sancto Thomas
Sancto Iacobe
Sancto Philippi
Sancto Bartolomeo
Sancto Matheus
Sancto Barnaba
Sancto Luca
Sancto Marce
Omnies sancti apostoli et evangelisti
Omnies sancta innocentes
Sancto Stephane
Sancto Laurenta
Sancto Vincenta
Sancto Fabiane
Sancto Sebastiane
Sancto Iohannes
Sancto Paule
Sancto Cosma
Sancto Damiane
Sancto Servasi
Sancto Protasi
Omnies sancta martires
Sancto Silvester

Sancto Gregori
Sancto Martine
Sancto Augustine
Sancto Ambrosi
Sancto Iheromine
Sancto Nichasi
Omnies pontifices et confessores
omnies dottores
Sancto Benedicte
Sancto Paule
Sancto Nicholae
Sancto Anthony
Sancto Bernarde
Sancto Francisce
Sancto Dominice
Sancto Alexi
Omnies sancta monachi et eremite
Omnies sacerdotus et levite
Sancta Maria Magdalena
Sancta Lucia
Sancta Cecilia
Sancta Agatha
Sancta Catherina
Sancta Margareta
Sancta Barbara
Sancta Clara
Sancta Elisabeth
Omnies sancta virgines et vidue continentes
Omnies sancti et sancte Dei

?		Propicius est...
Ps.		Confondantur et relevantur
?		Exultene et laetatus omnies
Ps. [V.]	Salvos fac servos tuos et ancillias tuas	
	R.	Deus meus sperantem in te [Patrologia latina vol. 138]
	R.	A facie inimici nihil proficiat
	R.	Et filius inquitatis non apponat nocere nobis
	R.	Retribuere dignare Domine omnibus
	R.	Requiem eternam
	V.	Requiescant in pace
Or.		Deus cii proprium est misererei semper
?		Exaudi quaesumus Domine supplicum [LS II, 1]
Or.		Ineffabile nobis Domine meam
Or.		Deus qui culpa offenderis penitentia
Or.		Omnipotens sempiterne Deus
Or.		Deus aquo sancta desideria recta
Or.		A?reigne sanctu spiritu
Or.		Fidelium Deus omnium conditor
Or.		Actiones nostras quaesumus Domine

Or. Omnipotens sempiterne Deus qui muorum

Officium mortuorum

[**Ad Vesperas :**]

Ps. [114] Dilexi quoniam exaudiet dominus
A. Placebo domino in regione muorum
Ps. [119] Ad dominum cum tribularer
A. Dominus est?
Ps. [120] Levavi oculos meos in montes
A. Dominus custodit te ab omni
Ps. [129] De profundis clamavi
A. Si inquitates observaveris
Ps. [137] Confitebor tibi domine-quoniam audisti
A. Opera manuum
V. Audivi vocem de caelus
R. Beati mortui

Cant. Maginificat anima mea domini [Cantique de la Vierge, Luc I:46-55]
A. Omne quod datur
Ps. [145] Lauda anima mea dominum
V. A porta inferi
R. Eripe Domine animas
V. Requiescat in pace
V. Domine exaudi orationem
Or. Deus qui interapostolicos
Or. Deus venie largitor
Or. Fidelium Deus
V. Requiem
V. Requiescat in pace

Ad matutinum :

Inv. Regnem cui omnia
In primo nocturno
[Ps. 5] Verba mea auribus
A. Dirige domine deus meus
[Ps. 6] Domine ne in furore tuo
A. Convertere Domine
[Ps. 7] Domine Deus meus
A. Nequando rapiat
V. A porta inferi

Pater noster
Lectio Ia : Parce mihi Domine michi [Job 7:16-21]

R. Credo [quod] redemptor
V. Quem visurus sum
Lectio IIa : Tedet animam meam [Job 10:1-7]
R. Qui Lazarum resuscitasti
V. Qui venturus es
Lectio IIIa : Manus tue Domine [Job 10:8-12]
R. Domine quando veneris
V. Comissa mea domine

In secondo nocturno
Ps. [22] Dominus regit me
A. In loco pascue
Ps. [24] Ad te Domine levavi animam
A. Delicta iuventutis mee
Ps. [26] Dominus illuminatio mea
A. Credo videre bona Domini
V. Collocet eos
R. Cum principibus populi sui
Pater noster
Lectio IVa : Responde mihi [Job 13:22-28]
R. Memento mei
V. De profundis clamavi
Lectio Va : Homo natus de muliere [Job 14:1-6]
R. Heu michi
V. Anima mea turbata est
Lectio VIa: Quis michi hoc tribuat [Job 14:13-16]
R. Ne ricorderis pecca mea
V. Dirige Domine Deus meus

In tercio nocturno
Ps. [39] Expectans expectavi dominium
A. Compleceat tibi Domine
Ps. [40] Beatus qui intelligit super egenum
A. Sana Domine animam quia peccam
Ps. [41] Quemadmodum desiderat cervus ad fontes
A. Sitvit anima mea ad deum
V. Ile trades bestys animas
R. Et animas pauperum tuorum
Pater noster
Lectio VIIa : Spiritus meus attenuabitur [Job 17:1-3, 11-5]
R. Peccantem me quotidie
V. Deus in nomine tuo
Lectio VIIIa : Pelli mee consumptis carnibus [Job 19:20-27]
R. Domine secundum actum meum
V. Amplius lava me
Lectio IXa : Quare de vulva [Job 10:18-22]
R. Libera me Domine
V. Clamantes e dicentes
V. Tremens factus sum

V. Dies illa dies ire calamitates

Ad Laudes :

[Ps. 50] Miserere mei Deus secundum magna
A. Exultabunt Domino ossa humiliata
[Ps. 64] Te decet hymphus Deus
A. Exaudi Domine
[Ps. 62] Deus Deus meus ad te de luce
[Ps. 66] Deus misereatus nostri
A. Me suscepit dextera Domine
Ps.[Cant.] Ego dixi in dimedio dierum morum [Cantique d'Exechias, Isaîe 38:10-20]
A. A porta inferi
A. Dominis spirito
Ps. [148] Laudate Dominum de celis
Ps. [149] Cantate Domino canticum novum
Ps. [150] Laudate Dominum in sanctis eius
V. Audivi vocem
R. Beati mortui
Ps.[Cant.] Benedictus Dominus deus Israel [Cantique de Zaccharie, Luc 1:68-79]
A. Ego sum resurrectio vita
Pater noster
Ps [129] De profundis clamavi
V. A porta inferi
V. Erue domine animas eorum
V. Requiem eternam
V. Requiescant in pace
V. Domine exaudi orationem
Or.? Parte beate resurrectionis

Prières à la vierge

Ora devota Beata Maria
Obsecro te, domine sancta maria (la supplique est au masculin)
(Alia) Oro/a devota Beata Virgine Maria
O intemerata

Suffrages aux saints

De Sancto Iohannes Baptista
A. Internatos mulierum
V. Fuit homo missus a deo
R. Cui nomen erat Iohannes
Or. Deus qui presentem diem

De Sancto Michaele
A. Sancte Michaele archangele detende me
V. In conspectu angelorum psallam tibi
R. Adorabo ad templum sanctum tuum
Or. Deus qui miro ordine angelorum

De Sancto Sebastiano
A. Sebastiane Christi miles beatissime
V. Ora pro nobis beate sebastiane
R. Ut digni efficiamur promissione Dei
Or Deus qui meritis

De Sancto Adriano
A. O beate martir Adriane tuos humiles
V. Ora pro nobis beate mertir adriane
R. Ut digni efficiamur promissione Dei
Or. Omps i misericordis Deus qui beatissimam

De Sancto Anthonio
A. Cor de celo ad Anthonius facta
V. Ora pro nobis beate pater Anthonius
R. Ut digni efficiamur promissione Dei
Or. Deus qui concedis obtentu beati Anthonius

De Sancto Nycholao
A. Amicus Dei Nycholaus pontificali decoratus
V. Ora pro nobis beate Nycolae
R. Ut digni efficiamur promissione Dei
Or. Deus qui beatum Nycholaum pontifice

De Sancta Katherina
A. Virgo sancta Katherina, grecie gemma
V. Diffusa est gratia labiis tuis
R. Proptera benedixit te Deus in eternum
Or. Deus qui dedisti legem Moysi

De Sancta Barbara

A. O Barbara flos virginis martirum
V. Ora pro nobis beata Barbara
R. Ut digni efficiamur promissione Dei
Or. Deus qui beatissimam virginem i martirem

De Sancta Maria Magdalena

A. Maria Magdalena unxit pedes Iesus
V. Dimissa sunt ei peccata multa
R. Quoniam dilexit multum
Or. Deus qui beate marie magdalene

De Sancta Appolonia

A. Beata Appolonia virgo i martir
V. Ora pro nobis beata Appolonia
R. Ut digni efficiamur promissione Dei
Or. Deus qui beatam Appolonia virginem

Annexe 8 – Relevé des incipit des heures de la Vierge : une variante de l'usage de Rome.

Ad Matutinum	**Invitatorium** Ave maria	
Hymnus	Quem terra ponthus	**Ant. ps. 8:** Benedicta tu
Lectio i.	In omnibus requiem	**Responsorium i.** Sancta et immaculata
Ad Laudes	Pss. 92, 99, 62, 66, 148, 150	
Antiphona	Assumpta est	
Capitulum	Viderunt eam filie syon	**Hymnus** O gloriosa domina
Antiphona super Benedictus		
Oratio	Protege domine populum tuum	
Ad Primam	Pss. 53, 84, 116	
Hymnus	Gloria tibi domine	
Antiphona	Assumpta est	
Capitulum	Que est ista	**R.** Dignare me
Oratio	Exaudi nos deus salutaris	
Ad Tertiam	Pss. 119, 121, 121	
Hymnus	Memento salutis auctore	
Antiphona	Maria virgo assumpta est	
Capitulum	Et sic in syon	**R.** Diffusa est
Oratio	Deus qui salutis	
Ad Sextam	Pss. 122, 123, 124	
Antiphona	In odorem	
Capitulum	Et radicavi	**R.** Benedicta tu
Oratio	Exaudi nos deus salutaris	
Ad Nonam	Pss. 125, 126, 127	
Antiphona	Pulchra es et decora	
Capitulum	In plateis sicut	**R.** Post partum
Oratio	Famulorum tuorum	

Ad Vesperas Pss. 109, 112, 121, 126, 147

Antiphona Dum esset rex

Capitulum Ab initio et ante secula

Hymnus Ave maris stella

Antiphona super Magnificat Beata mater et innupta

Oratio Protege domine populum tuum

Ad Completorium Pss. 128, 129, 130

Antiphona (pas d'antiphone)

Capitulum Ego mater pulchre

Hymnus Memento

Antiphona super Nunc dimittis Sub tuum presidium

Oratio Omnipotens sempiterne deus

Annexe 9 – Tableau de la disposition des miniatures dans les *Heures de Ravenne*.

Heures de la Croix (ff 13v-20)		
	Crucifixion	f. 13v
Heures du Saint Esprit (ff 20v-26)		
	Pentecôte	f. 20v
Messe de la Vierge (ff 26v-38)		
	Madonne en trône avec l'Enfant et Anges	f. 26v
Heures de la Vierge (ff. 38v-118)		
Ad Matutinum	Annonciation	f. 38v
Ad Laudes	Visitation	f. 58v
Ad Primam	Nativité	f. 71v
Ad Tertiam	Annonce aux bergers	f. 77v
Ad Sextam	Adoration des mages	f. 83v
Ad Nonam	Circoncision	f. 89v
Ad Vesperas	Massacre des Innocents	f. 94v
Ad Completorium	Fuite en Egypte	f. 101v
	Marie face au Sauveur	f. 108v
Psaumes pénitentiels (ff. 118v-139)		
	David en prière	f. 118v
Office des morts (ff. 139v-189v)		
	Office funèbre	f. 139v
Suffrages aux saints (ff. 190-203v)		
	Saint Jean Baptiste	f. 190
	Saint Michel	f. 190v
	Saint Sebastien	f. 191v
	Saint Adrien	f. 192v
	Saint Antoine	f. 193
	Saint Nicolas	f. 194
	Sainte Catherine	f. 194v
	Sainte Barbe	f. 196v
	Sainte Marie Madeleine	f. 197v
	Sainte Apolline	f. 198v

Partie 2

Reproductions

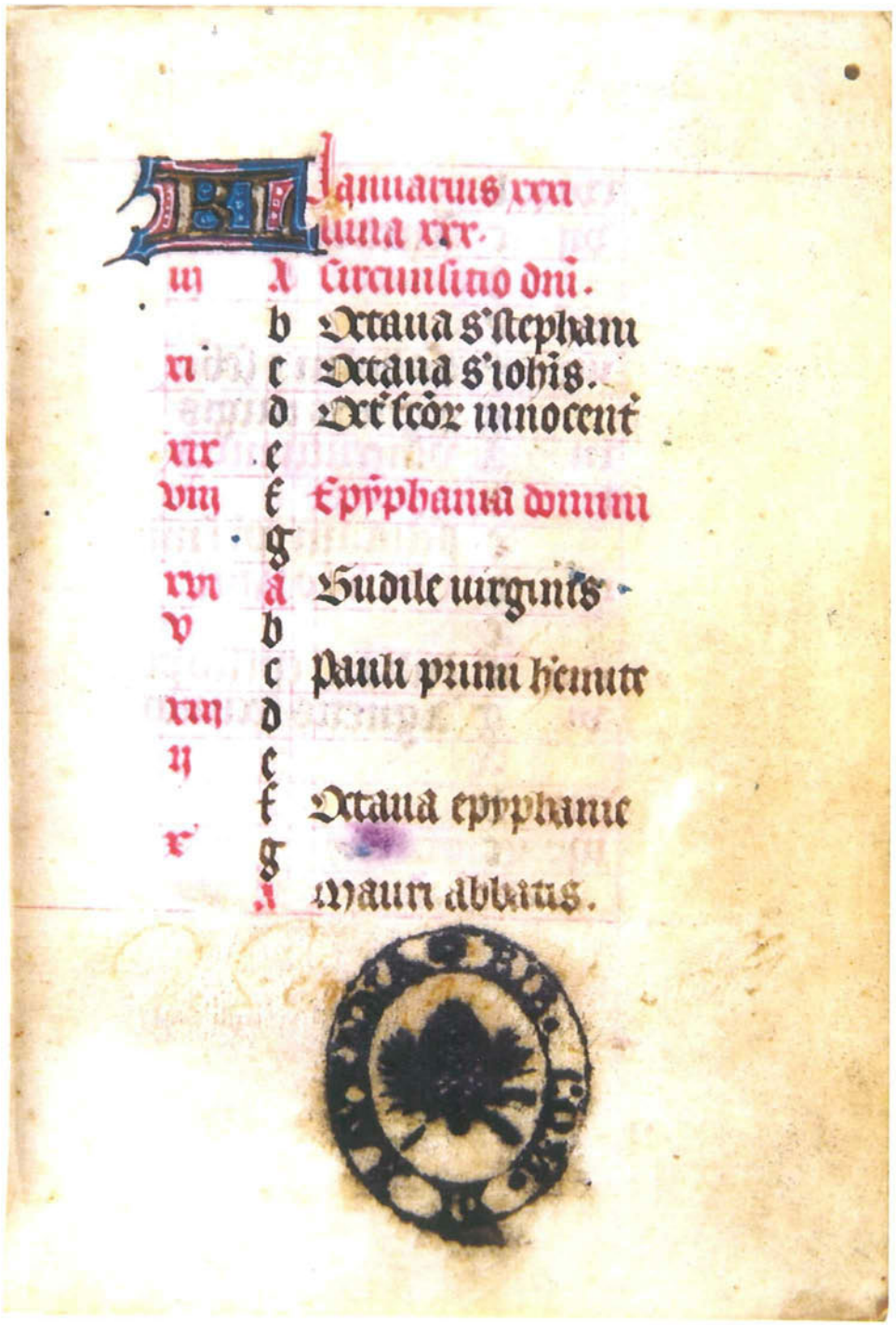

Ianuarius xxxi
luna xxx.

iii	A	Circumsitio dni.
	b	Octaua s'stephani
xi	c	Octaua s'iohis.
	d	Oct' scōr innocent'
xix	e	
viii	f	Epyphania domini
	g	
xvi	a	Gudile uirginis
v	b	
	c	Pauli primi hemite
xiii	d	
ii	e	
	f	Octaua epyphanie
x	g	
	a	Mauri abbatis.

[1]

Calendrier : mois de Janvier.
Livre d'heures à l'usage de Rome dit *Heures de Ravenne.*
Ravenne, Biblioteca Classense, ms. 65, fol. 1.

[2]

Page introductive des Heures de la Croix

Livre d'heures à l'usage de Rome dit *Heures de Ravenne*.
Ravenne, Biblioteca Classense, ms. 65, fol. 14.

[3]

Crucifixion

Livre d'heures à l'usage de Rome dit *Heures de Ravenne*.
Ravenne, Biblioteca Classense, ms. 65, fol. 13v.

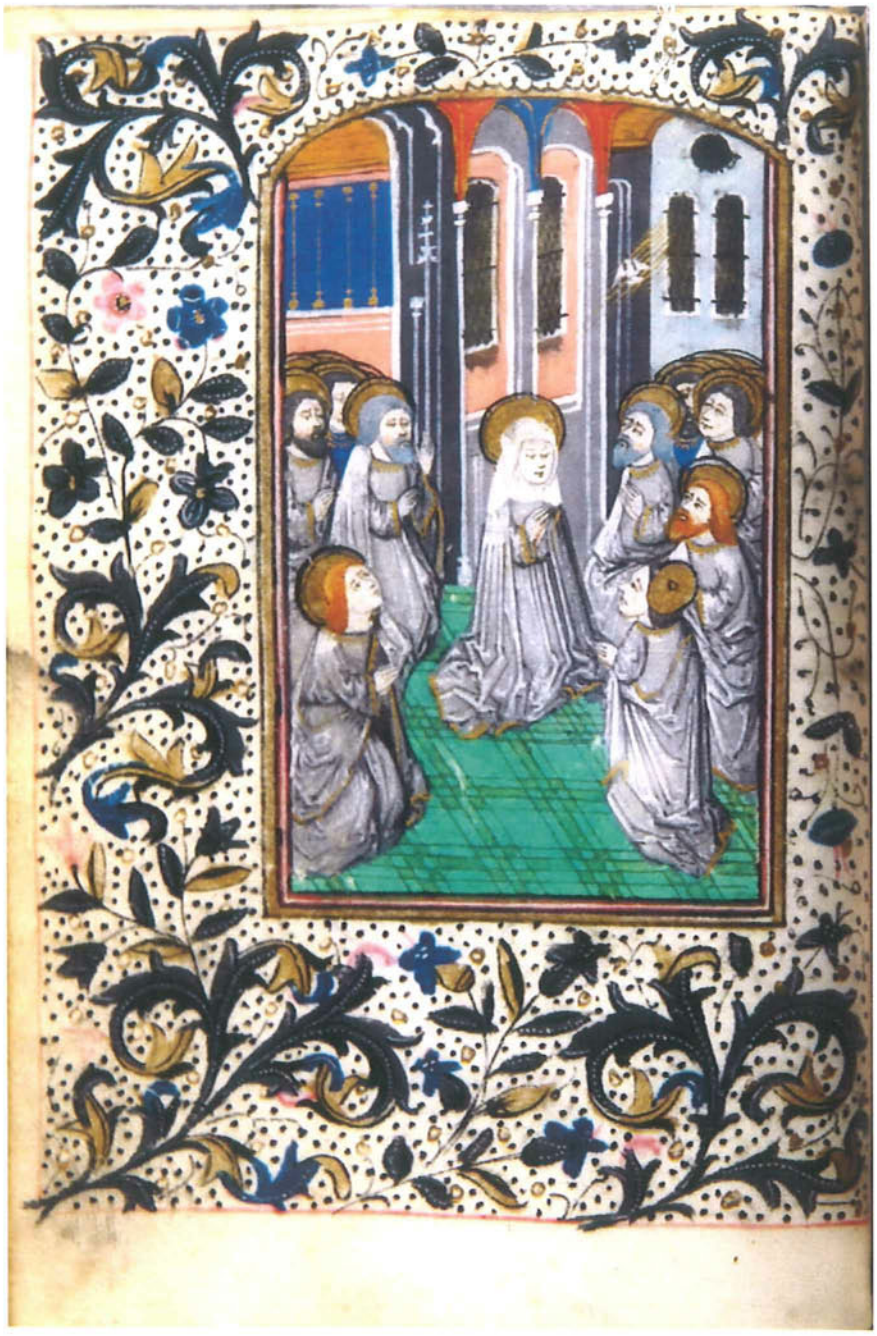

[4]

Pentecôte.

Livre d'heures à l'usage de Rome dit *Heures de Ravenne*.
Ravenne, Biblioteca Classense, ms. 65, fol. 20v.

[5]

Madonne en trône avec l'Enfant et Anges.
Livre d'heures à l'usage de Rome dit *Heures de Ravenne*.
Ravenne, Biblioteca Classense, ms. 65, fol. 26v.

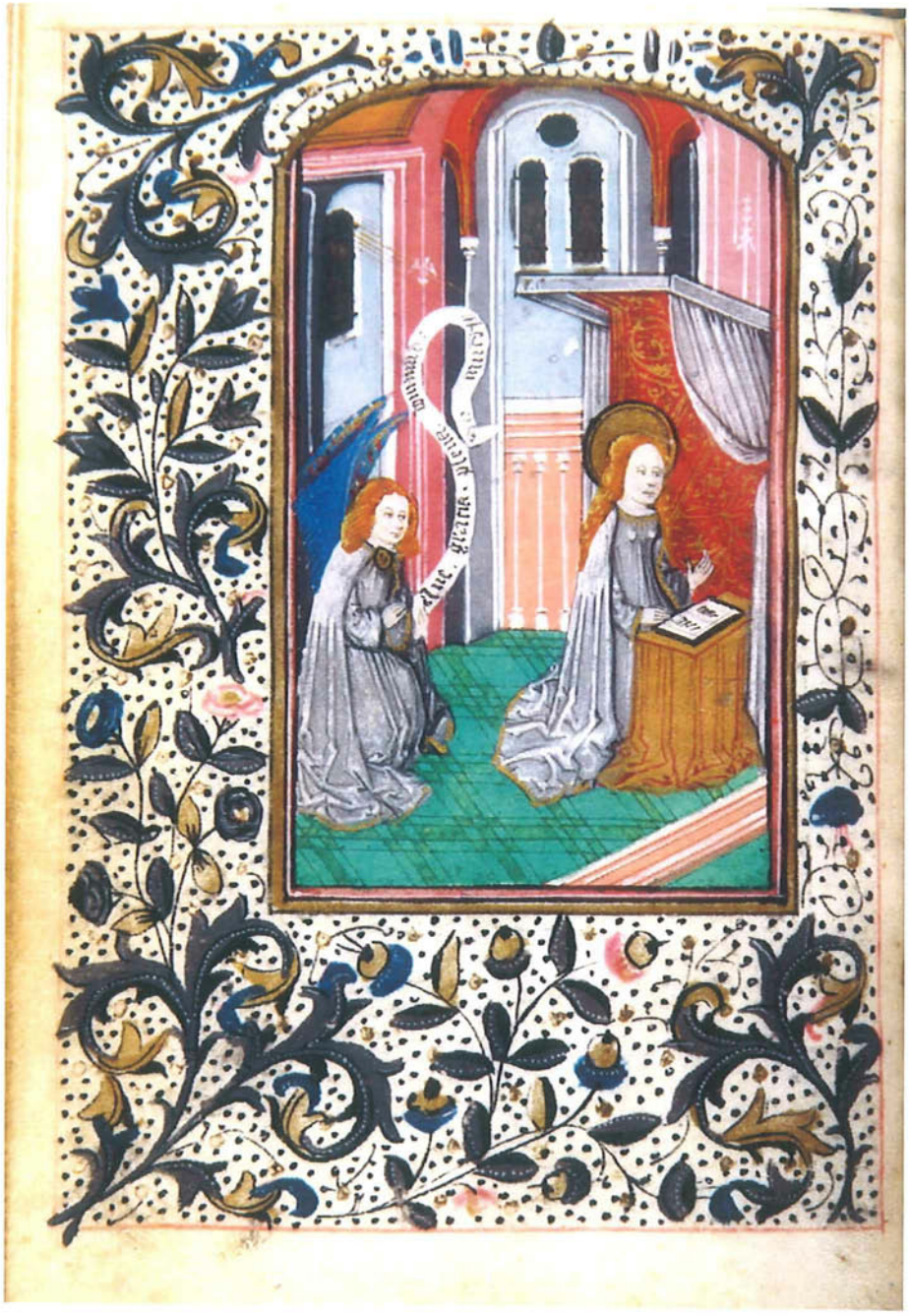

[6]

Annonciation.

Livre d'heures à l'usage de Rome dit *Heures de Ravenne*.
Ravenne, Biblioteca Classense, ms. 65, fol. 38v.

[8]

Nativité.

Livre d'heures à l'usage de Rome dit *Heures de Ravenne*.
Ravenne, Biblioteca Classense, ms. 65, fol. 71v.

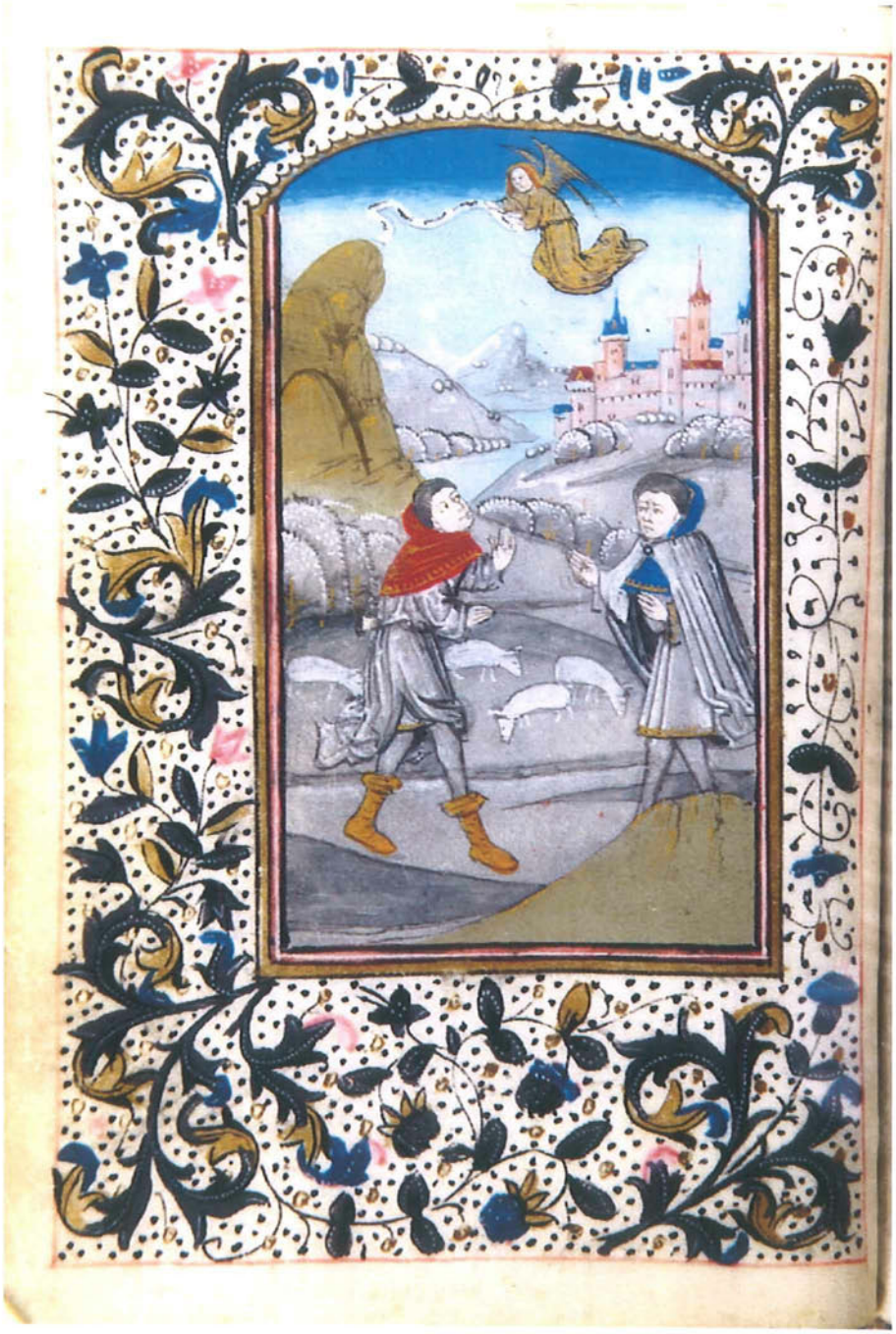

[9]

Annonve aux bergers.

Livre d'heures à l'usage de Rome dit *Heures de Ravenne*.
Ravenne, Biblioteca Classense, ms. 65, fol. 77v.

[10]

Adoration des Mages.

Livre d'heures à l'usage de Rome dit *Heures de Ravenne*.
Ravenne, Biblioteca Classense, ms. 65, fol. 83v.

[11]

Circoncision/Présentation au Temple.

Livre d'heures à l'usage de Rome dit *Heures de Ravenne*.

Ravenne, Biblioteca Classense, ms. 65, fol. 89v.

[12]

Massacre des Innocents.

Livre d'heures à l'usage de Rome dit *Heures de Ravenne*.

Ravenne, Biblioteca Classense, ms. 65, fol. 94v.

[13]

Fuite en Egypte.

Livre d'heures à l'usage de Rome dit *Heures de Ravenne*.
Ravenne, Biblioteca Classense, ms. 65, fol. 101v.

[14]

Marie face au Sauveur.

Livre d'heures à l'usage de Rome dit *Heures de Ravenne*.
Ravenne, Biblioteca Classense, ms. 65, fol. 108v.

[15]

David en prière.

Livre d'heures à l'usage de Rome dit *Heures de Ravenne*.
Ravenne, Biblioteca Classense, ms. 65, fol. 118v.

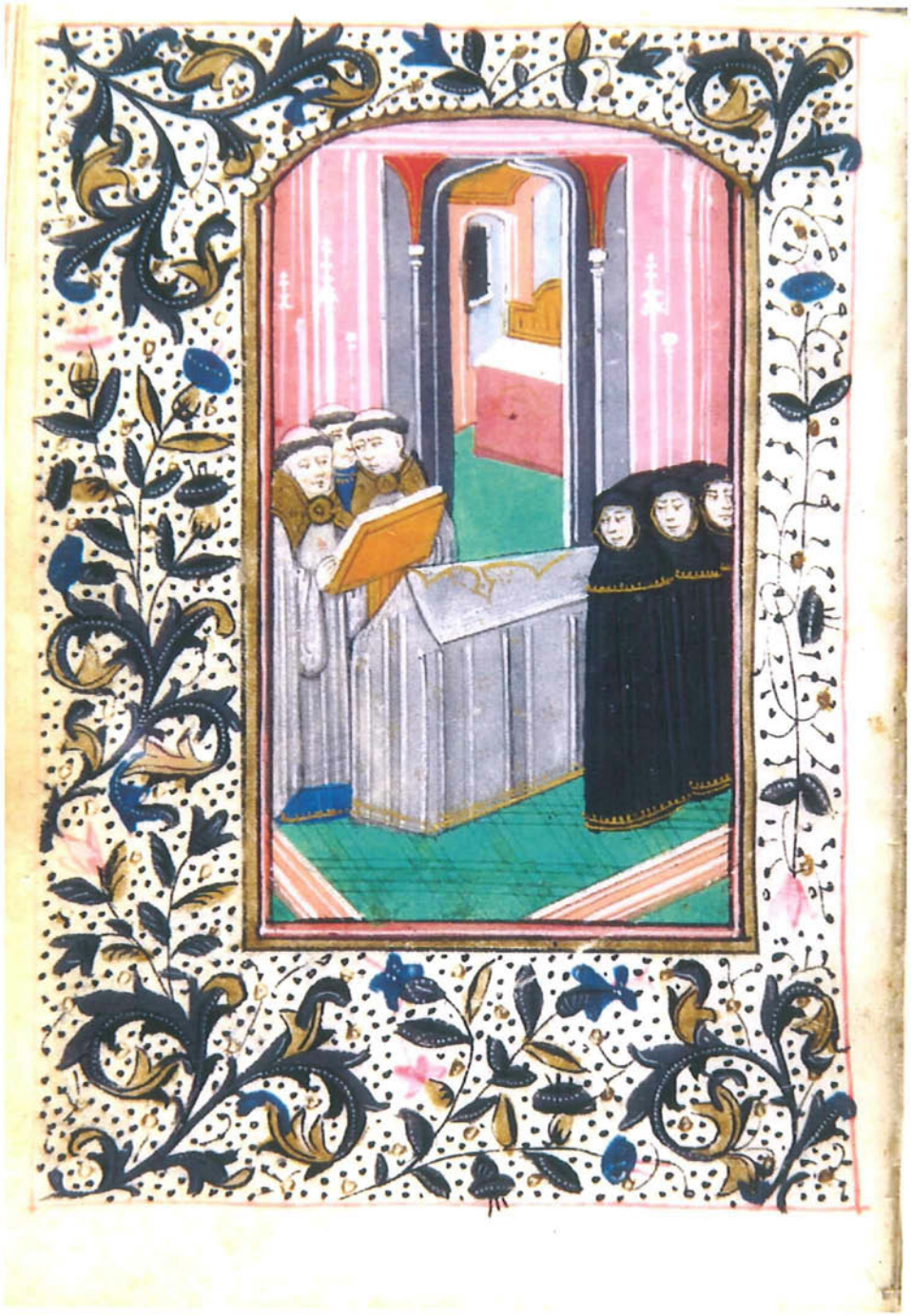

[16]

Office des morts.

Livre d'heures à l'usage de Rome dit *Heures de Ravenne*.
Ravenne, Biblioteca Classense, ms. 65, fol. 139v.

[17]

Saint Jean Baptiste.

Livre d'heures à l'usage de Rome dit *Heures de Ravenne*.
Ravenne, Biblioteca Classense, ms. 65, fol. 190.

[18]

Saint Michel.

Livre d'heures à l'usage de Rome dit *Heures de Ravenne*.
Ravenne, Biblioteca Classense, ms. 65, fol. 190v.

[19]

Saint Sébastien.

Livre d'heures à l'usage de Rome dit *Heures de Ravenne*.
Ravenne, Biblioteca Classense, ms. 65, fol. 191v.

[20]

Saint Adrien.

Livre d'heures à l'usage de Rome dit *Heures de Ravenne*.
Ravenne, Biblioteca Classense, ms. 65, fol. 192v.

[21]

Saint Antoine.

Livre d'heures à l'usage de Rome dit *Heures de Ravenne*.
Ravenne, Biblioteca Classense, ms. 65, fol. 193.

[22]

Saint Nicolas.

Livre d'heures à l'usage de Rome dit *Heures de Ravenne*.
Ravenne, Biblioteca Classense, ms. 65, fol. 194.

[23]

Sainte Catherine d'Alexandrie.

Livre d'heures à l'usage de Rome dit *Heures de Ravenne*.
Ravenne, Biblioteca Classense, ms. 65, fol. 194v.

[24]

Sainte Barbe.

Livre d'heures à l'usage de Rome dit *Heures de Ravenne*.
Ravenne, Biblioteca Classense, ms. 65, fol. 196v.

[25]

Sainte Marie-Madeleine.

Livre d'heures à l'usage de Rome dit *Heures de Ravenne*.
Ravenne, Biblioteca Classense, ms. 65, fol. 197v.

[26]

Sainte Apolline.

Livre d'heures à l'usage de Rome dit *Heures de Ravenne*.
Ravenne, Biblioteca Classense, ms. 65, fol. 198v.

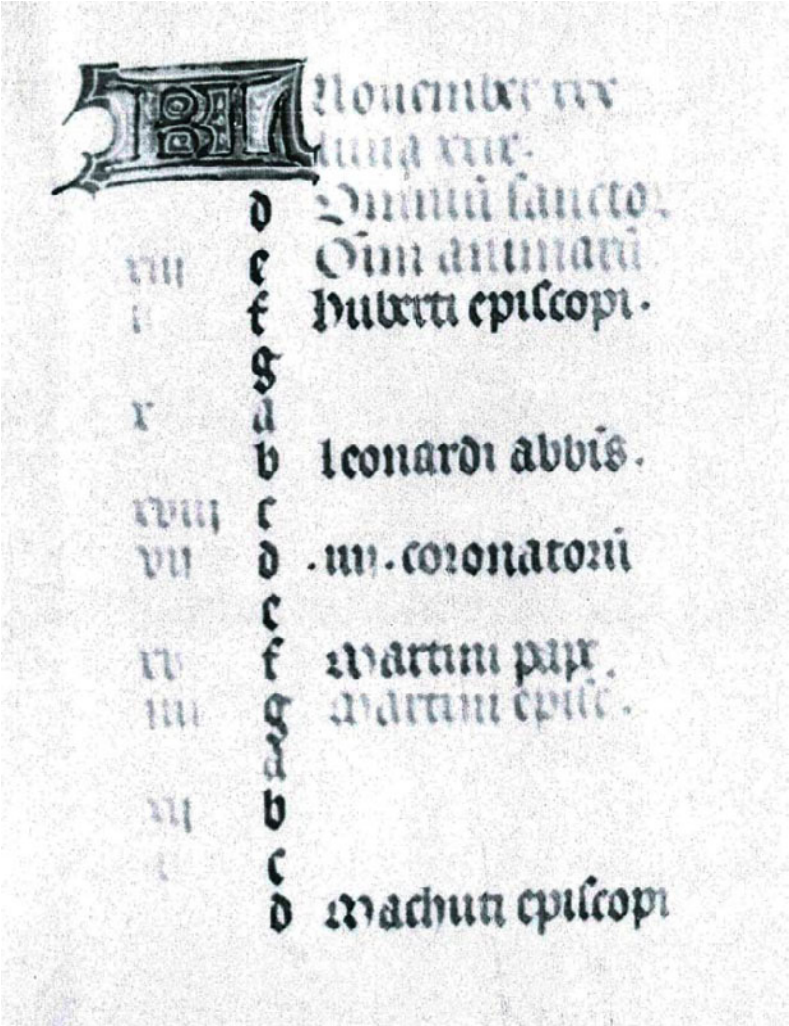

[27]
Calendrier : mois de Novembre, extrait du livre d'heures à l'usage de Rome dit *Heures de Ravenne*.
Flandre, Bruges, dernier quart du XVème.
Ravenne, Biblioteca Classense, ms. 65, fol. 11.

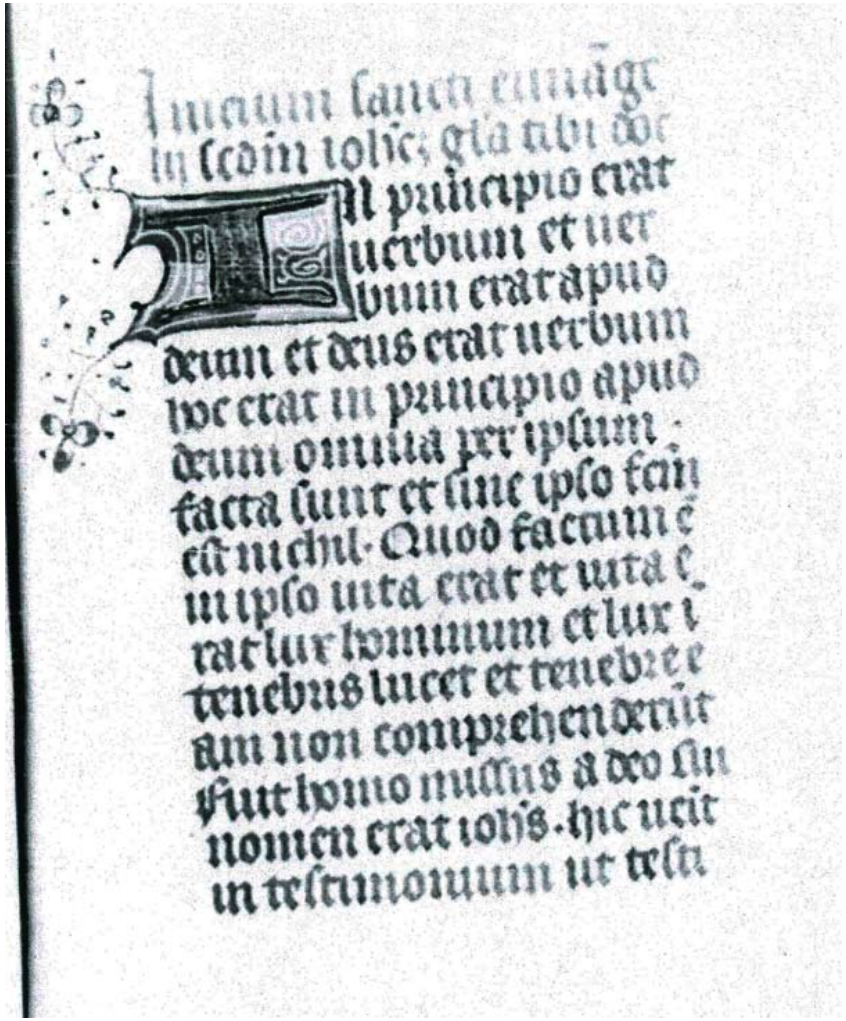

[28]
Evangile de Jean, extrait du livre d'heures à l'usage de Rome dit *Heures de Ravenne*.
Ravenne, Biblioteca Classense, ms. 65, fol. 32.

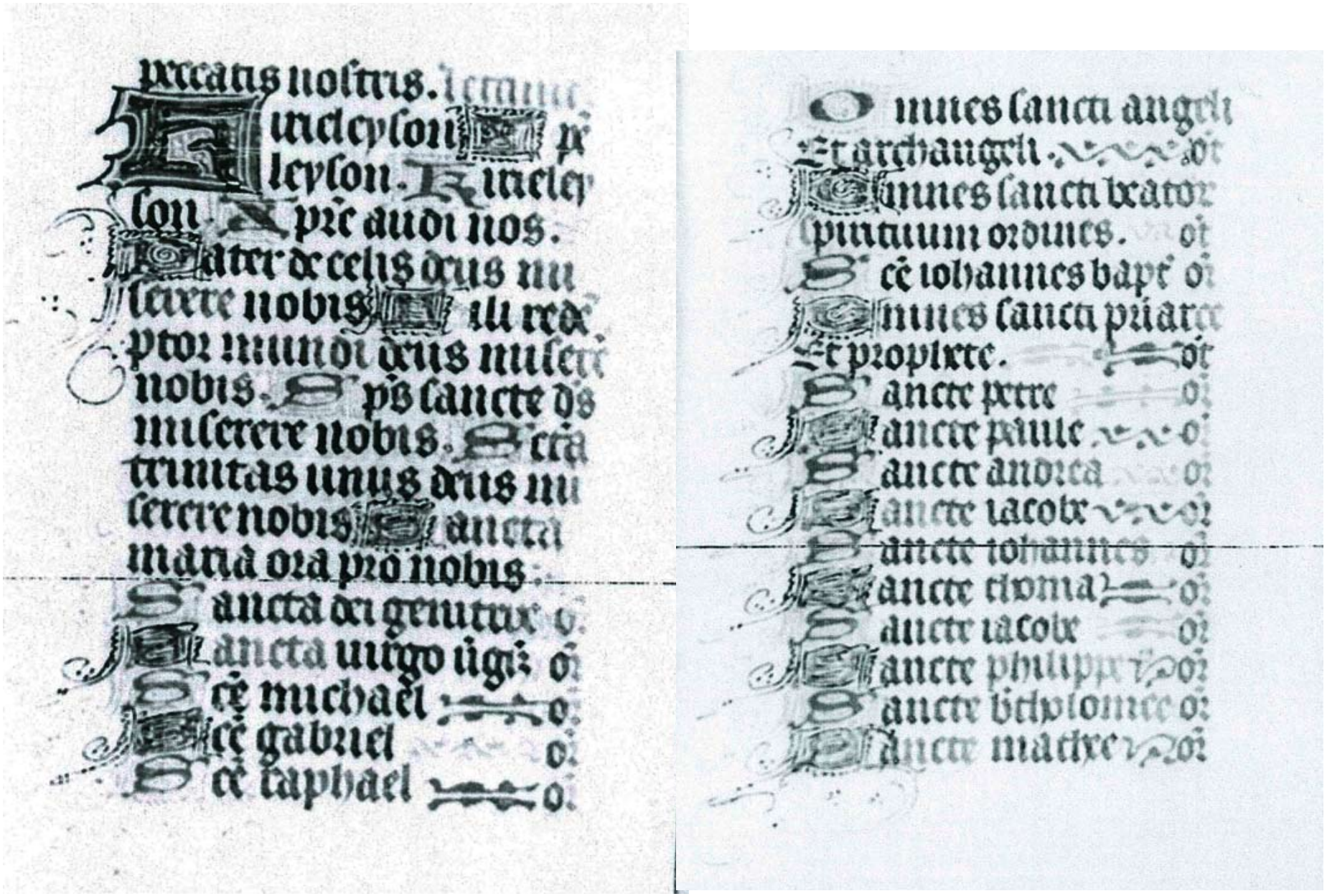

[29]
Litanie, extrait du livre d'heures à l'usage de Rome dit *Heures de Ravenne*. Ravenne, Biblioteca Classense, ms. 65, ff. 128v-129.

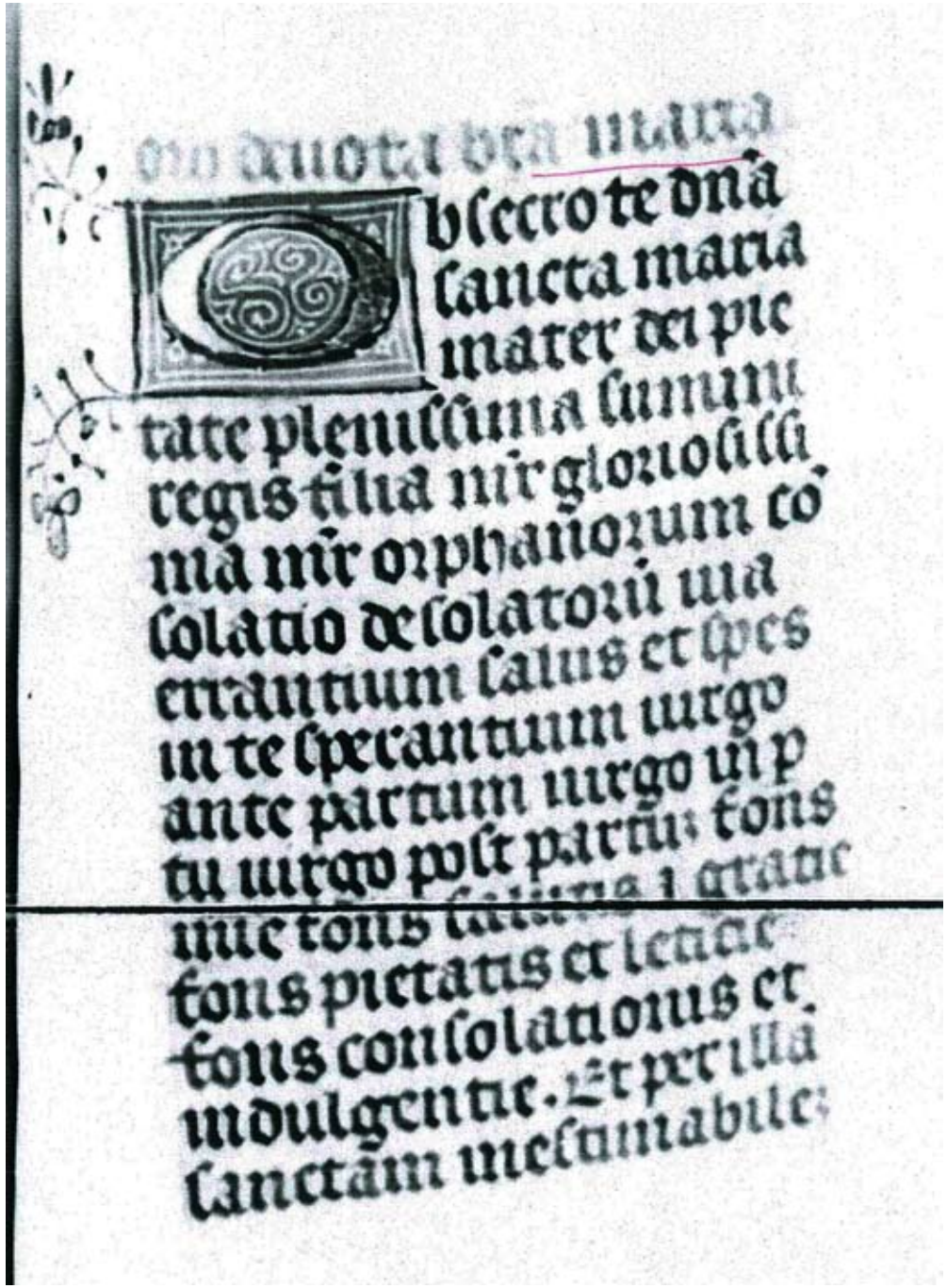

[30]
Prière Obsecro Te, extrait du livre d'heures à l'usage de Rome dit *Heures de Ravenne.* Ravenne, Biblioteca Classense, ms. 65, fol. 183.

[31]
Déposition de Croix, miniature d'un livre d'heures à l'usage de Rome, attribuée à un continuateur de Guillaume Vrelant.
Flandre, dernier quart du XVème.
. Philadelphie, Free Library of Philadelphia, ms. Lewis E 101, f. 73.

[32]
Crucifixion, miniature d'un livre d'heures à l'usage de Rome.
Belgique, Flandre, dernier quart du XVème.
Paris, Bibliothèque Mazarine, ms 467, f 17v.

[33]
Crucifixion, miniature du livre d'heures dit *du cardinal Hohenembs*, attribuée à Guillaume Vrelant.
Flandre?, seconde moitié du XVème.
Londres, collection privée, ms. L.2393-1910, fol. 13v.

[34]
Pentecôte, miniature d'un livre d'heures à l'usage de Rome.
Belgique, Flandre, dernier quart du XVème.
Paris, Bibliothèque Mazarine, ms. Faralicq 07, fol. 19v.

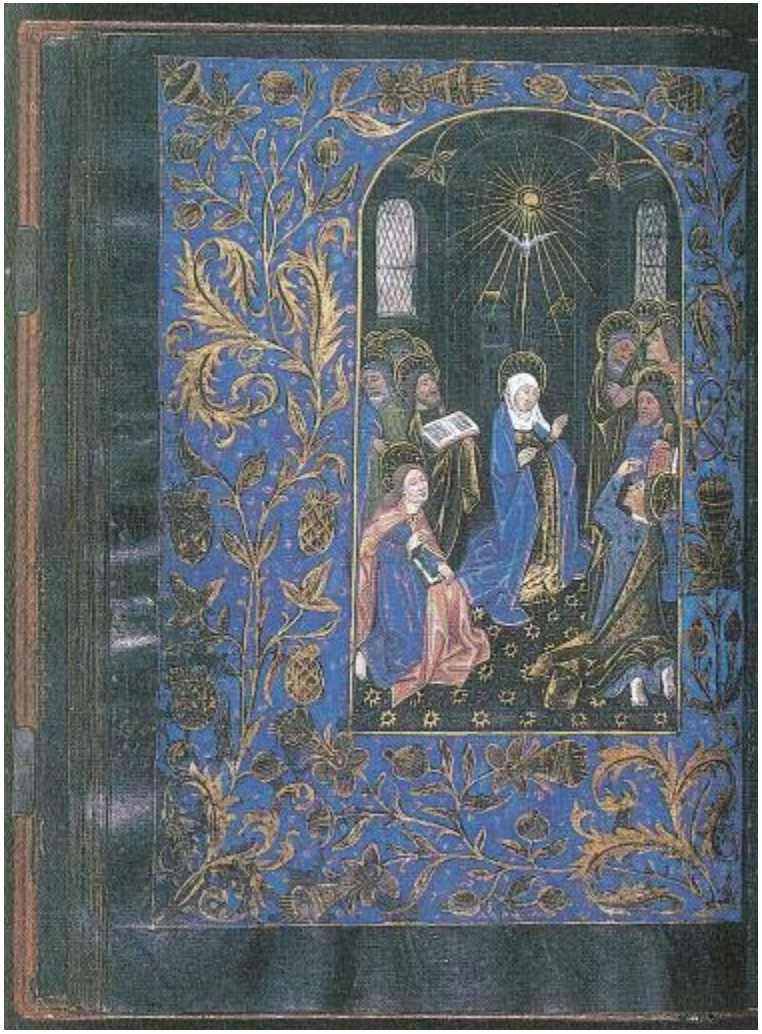

[35]
Pentecôte, miniature du livre d'heures dit *Heures Noires*, à l'usage de Rome, attribuée à un continuateur de Guillaume Vrelant.
Belgique, Bruges, vers 1470.
New York, Pierpont Morgan Library, Ms. M.493, fol. 18.

[36]
Pentecôte, miniature d'un livre d'heures attribuée à Vrelant.
Seconde moitié du XVème.
Bibermühle, Tenschert1, fol. 19v.

[37]
Vierge à l'Enfant en trône avec deux anges, miniature d'un livre d'heures attribuée à l'école de GuillaumeVrelant.
Bruges, seconde moitié du XVème.
Cambridge, Harvard University, Houghton Library, ms. Lat 161, fol. 17v.

[38]
Vierge à l'Enfant en trône avec deux anges, miniature d'un livre d'heures attribuée à Guillaume Vrelant.
Seconde moitié du XVème.
Bibermühle, Tenschert1, fol. 24 v.

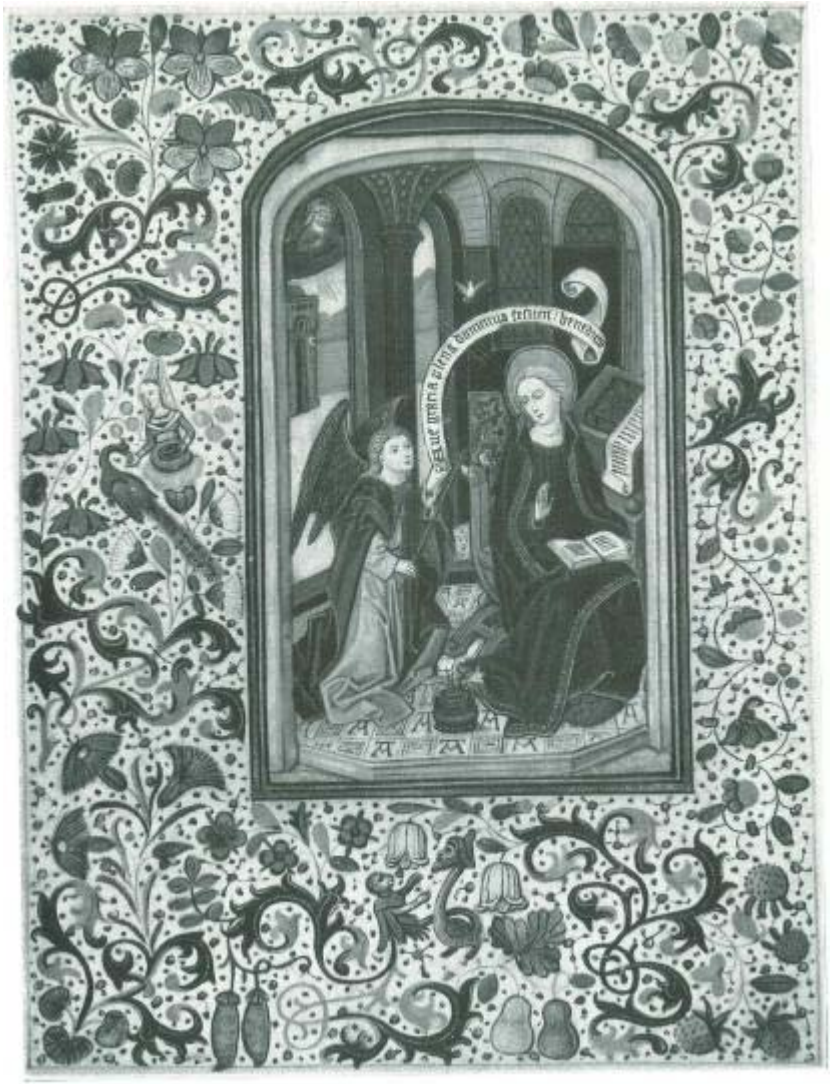

[39]
Annonciation, miniature d'un livre d'heures, style de Guillaume Vrelant.
Bruges? Seconde moitié du XVème.
Chicago, Newsberry Library, ms. 39, fol. 1v.

[40]
Annonciation, miniature d'un livre d'heures à l'usage de Rome.
Belgique, Flandre, dernier quart du XVème.
Paris, Bibliothèque Mazarine, ms. Faralicq 07, fol. 38v.

[41]
Annonciation, miniature d'un livre d'heures attribué à Guillaume Vrelant.
Seconde moitié du XVème.
Bibermühle, Tenschert1, fol. 46v.

[42]
Visitation, miniature d'un livre d'heures à l'usage de Rome.
Belgique? Flandres? 1470-80.
Paris, Bibliothèque Mazarine, ms 479, fol. 36.

[43]
Nativité, miniature du *De civitate Dei* de saint Augustin attribuée au Maître de l'échevinage et collaborateurs.
Rouen, dernier quart du XVème.
Paris, Bibliothèque Nationale de France, français 28, fol. 155.

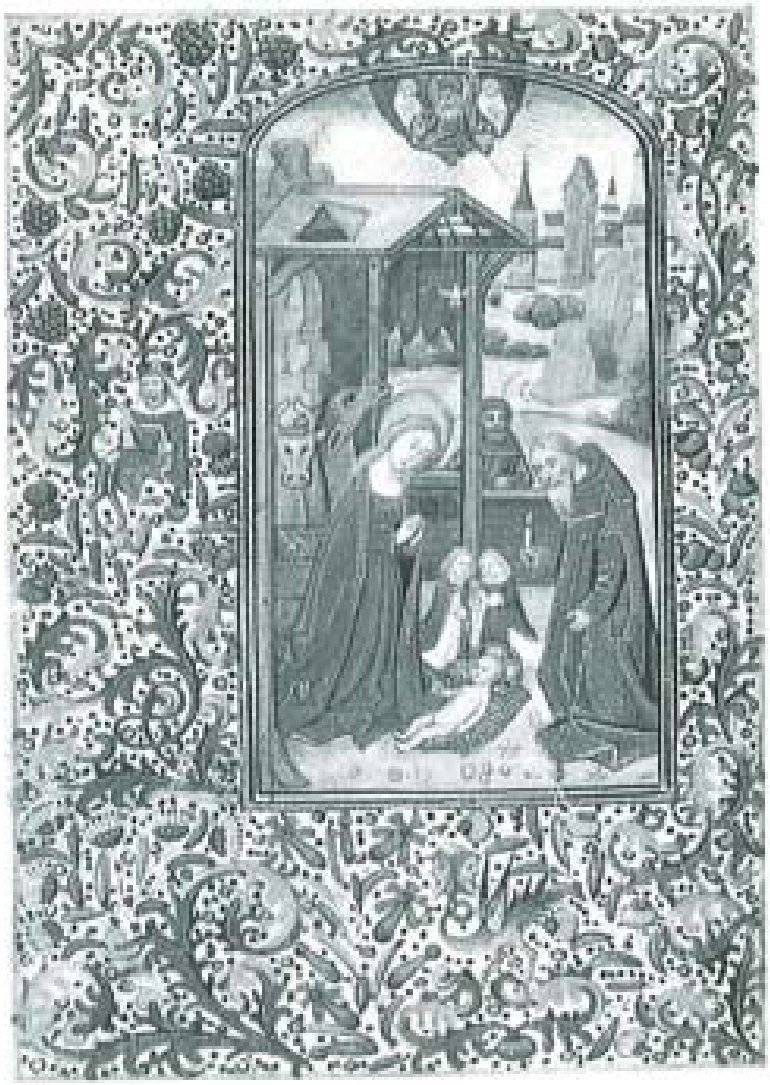

[44]
Nativité, miniature d'un livre d'heures attribué à Guillaume Vrelant.
Baltimore, Walters Art Museum, ms. W.181, fol. 61v.

[45]
Annonce aux bergers, miniature d'un livre d'heures à l'usage de Rome.
Belgique, Flandre, 1465-79.
Paris, Bibliothèque Mazarine, ms 502, fol. 68v.

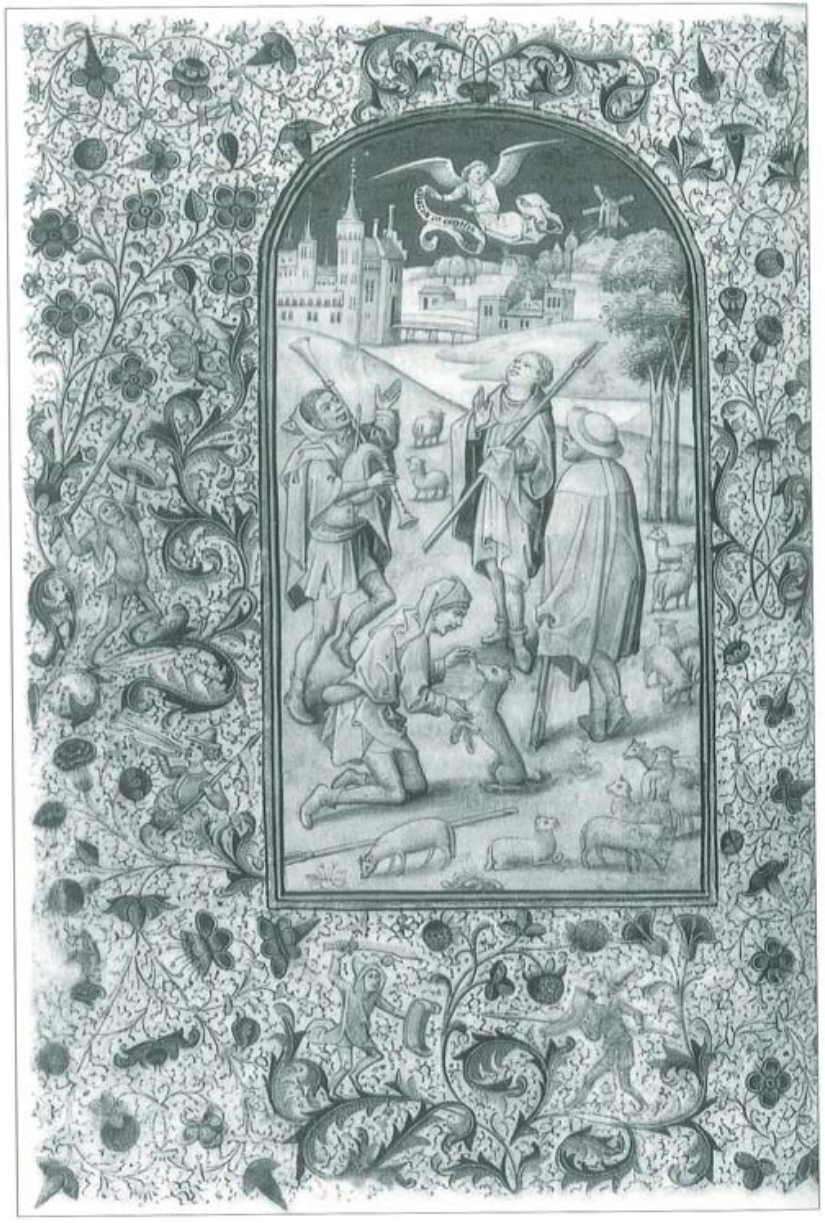

[46]
Annonce aux bergers, miniature du livre d'heures dit *de Léonor de Portugal* attribuée à Guillaume Vrelant.
Lisbonne, Bibliothèque Nationale, ms. Illum. 165, fol. 65v.

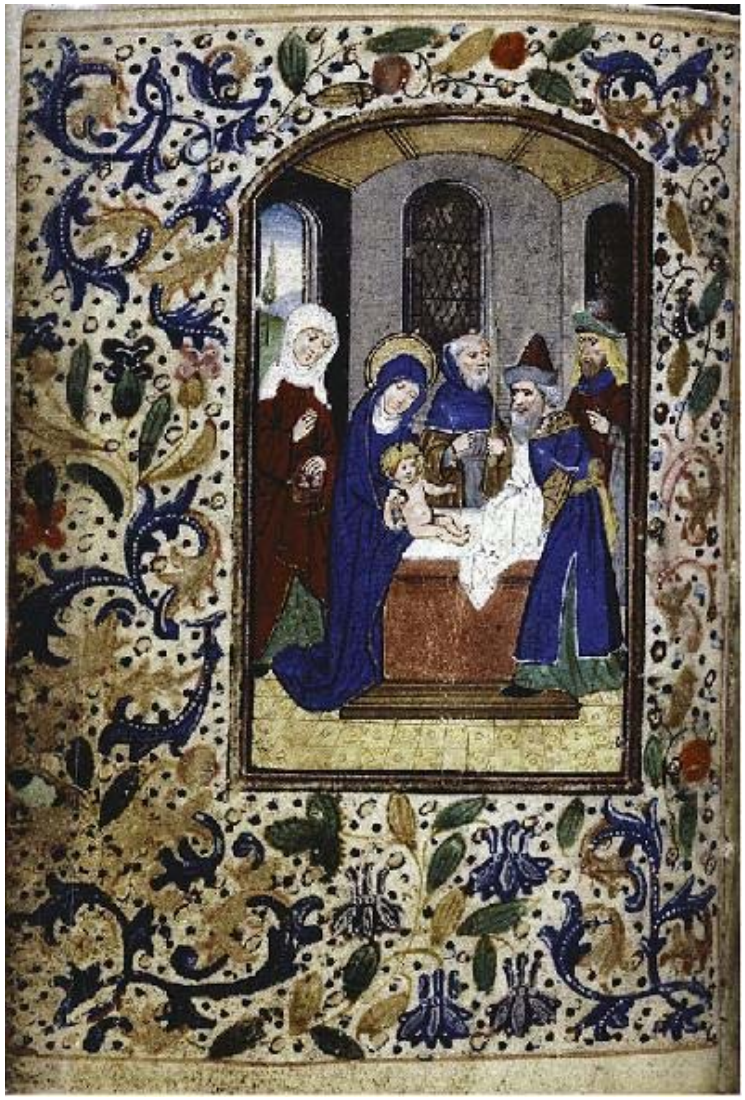

[47]
Circoncision, miniature d'un livre d'heures attribuée à un continuateur de Guillaume Vrelant.
Flandre, seconde moitié du XVème.
New York, New York Public Library, Spencer Collection, NYPL Spencer 046, fol. 1v.

[48]
Circoncision, miniature de la *Légende Dorée* attribuée à Jacques de Besançon.
Paris, 1480-90.
Paris, Bibliothèque Nationale de France, français 244, fol. 35v.

[49]
Circoncision, miniature d'un livre d'heures dit *du duc d'Arenberg*
attribuée à Guillaume Vrelant.
Seconde moitié du XVème.
Malibu, Paul Ghetty Museum, Ludwig IX 8, fol. 106r.

[50]
Massacre des Innocents, miniature d'un livre d'heures,
style de Guillaume Vrelant.
France? Nord? Belgique? Vers 1470.
Carpentras, Bibliothèque Municipale, ms. 0078, fol. 75v.

[51]
Massacre des Innocents, miniature d'un livre d'heures à l'usage de Rome, style de Guillaume Vrelant.
Sud Pays-Bas, 1460-75.
Londres, British Library, Harley 2853, fol. 89v.

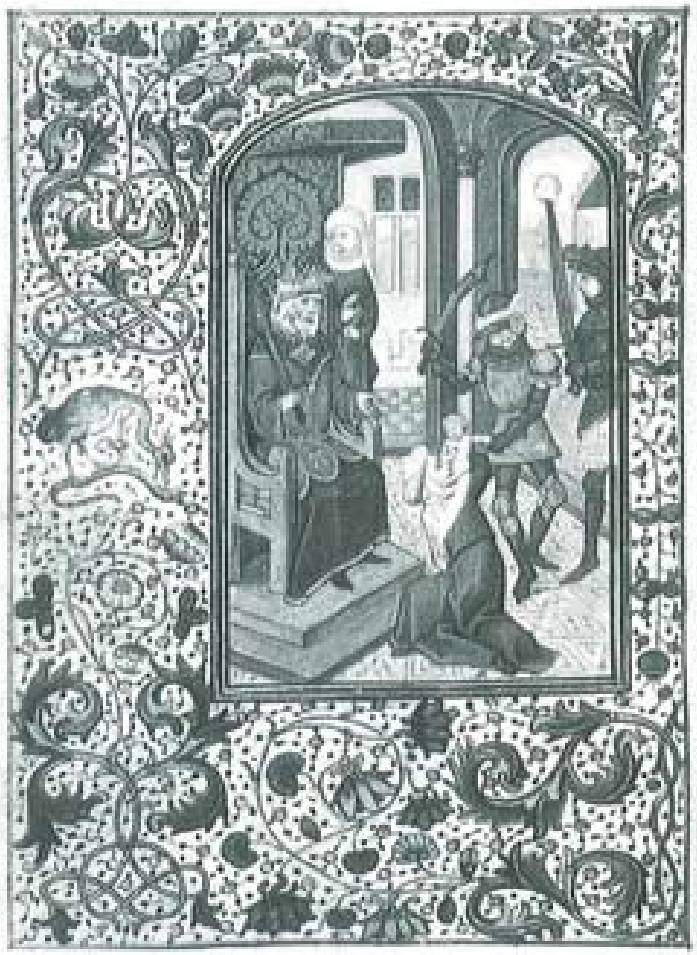

[52]
Massacre des Innocents, miniature d'un livre d'heures attribuée à Guillaume Vrelant.
Bruxelles, Bibliothèque Royale de Belgique, ms. IV 145, fol. 118v.

[53]
Massacre des Innocents, miniature de la *Légende Dorée* attribuée à Jacques de Besançon.
Paris, 1480-90.
Paris, Bibliothèque Nationale de France, français 244, fol. 35v.

[54]
Fuite en Egypte, miniature du livre d'heures dit *de Montfort,* attribuée à Guillaume Vrelant.
Utrecht, vers 1450.
Vienne, Osterreichische Nationalbibliothek, S.N.12.878, fol. 61v.

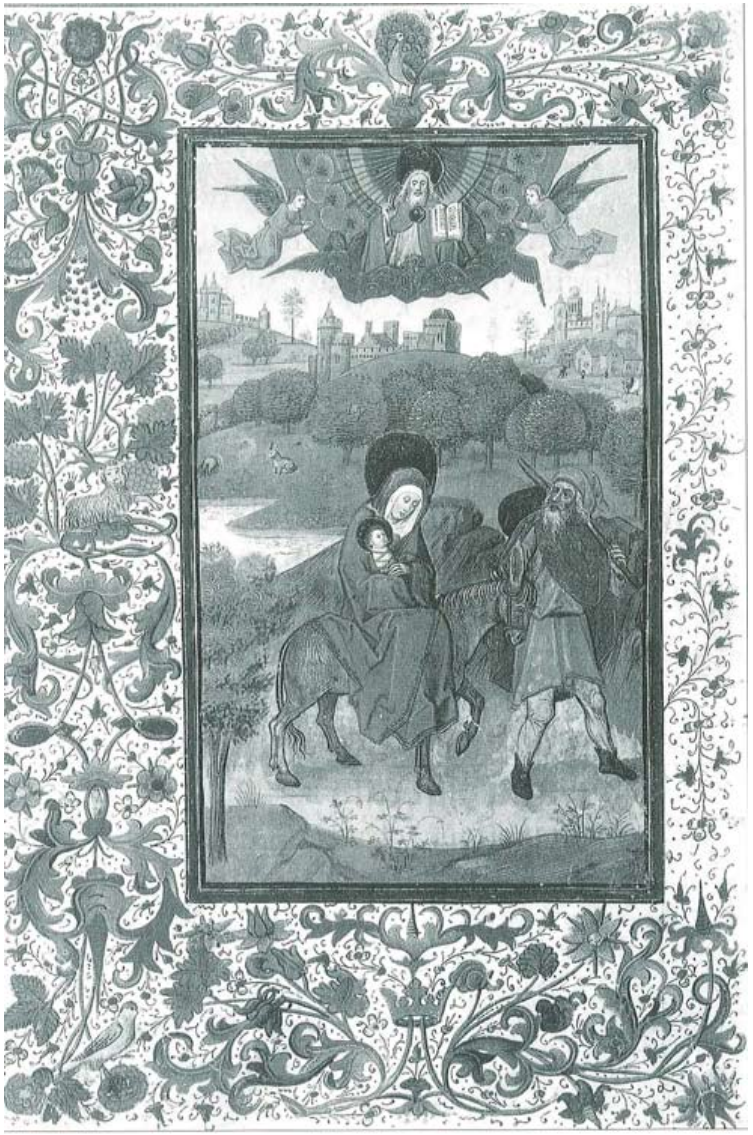

[55]
Fuite en Egypte, miniature du livre d'heures dit *d'Isabelle la Catholique* attribuée à Guillaume Vrelant.
Madrid, Biblioteca del Palacio, s.n.

[56]
David en prière, miniature d'un livre d'heures attribuée à un continuateur de Guillaume Vrelant.
Bruges, seconde moitié du XVème.
Cambridge, Harvard University, Houghton Library, ms. Lat 161,
Cambridge, Harvard University, Houghton Library, ms. Lat 161,

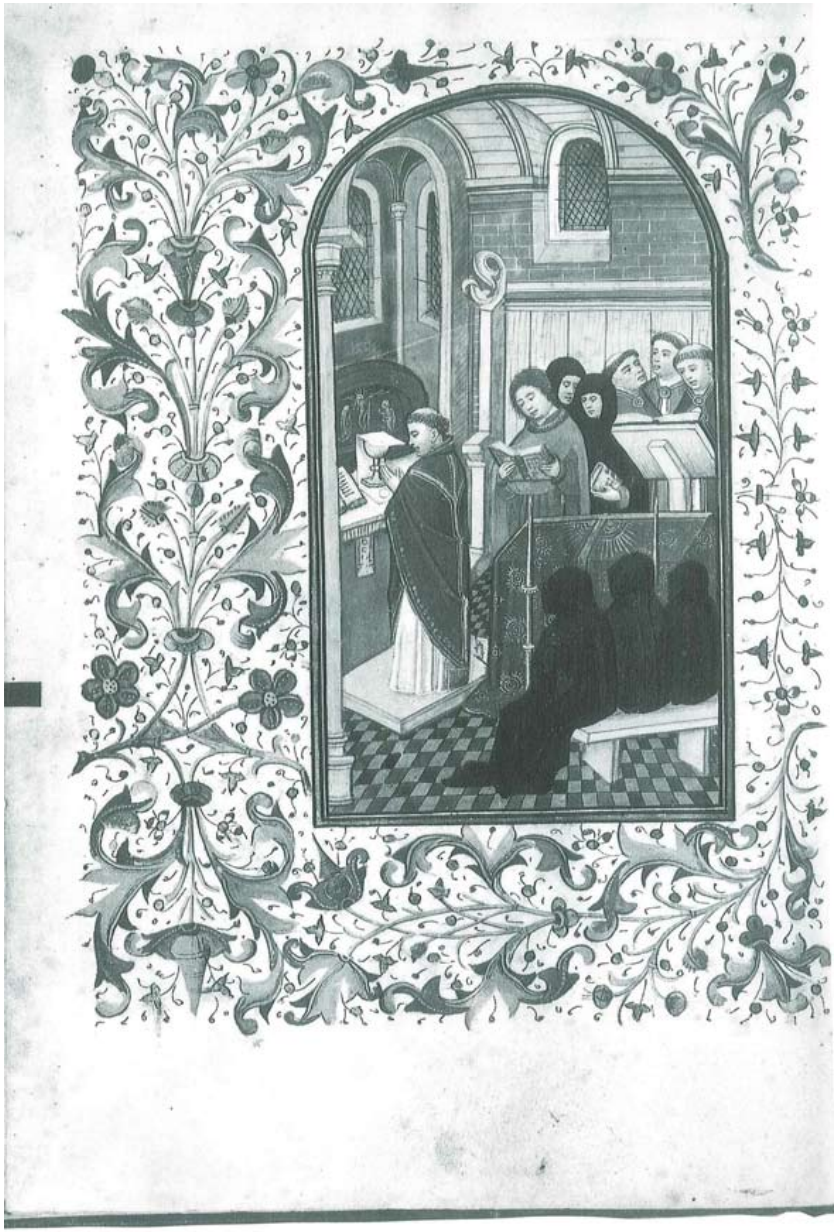

[59]
Office des morts, miniature d'un livre d' heures attribué à Guillaume Vrelant.
Naples, ms. XLIX (détruit), fol. 108.

[60]
Office des morts, miniature du livre d'heures dit *de Léonor de Portugal* attribuée à Guillaume Vrelant.
Lisbonne, Bibliothèque Nationale, ms. Illum. 165, fol. 114v.

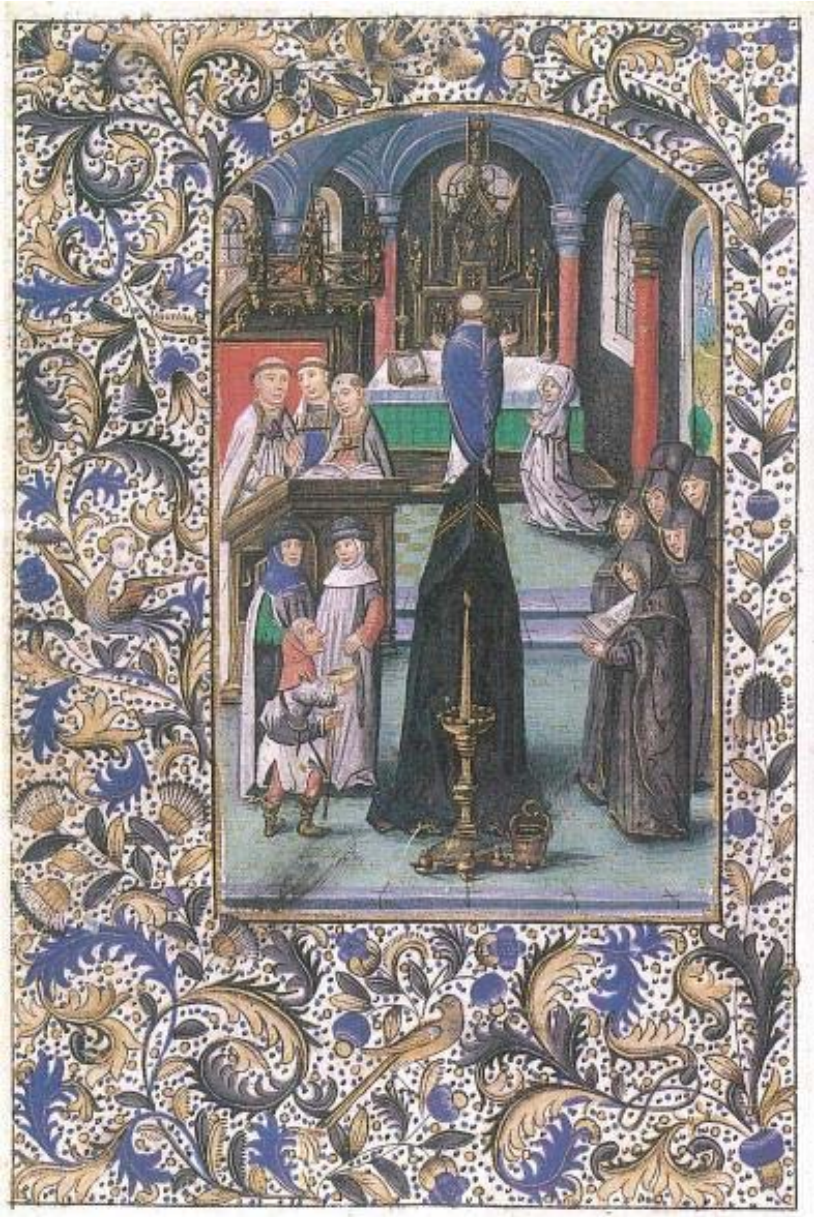

[61]
Office des morts, miniature d'un livre d'heures à l'usage de Rome, attribuée au proche entourage de Guillaume Vrelant.
Belgique, Bruges, vers 1470.
New York, Pierpont Morgan Library, ms. H.7, fol. 108v.

[62]
Office des morts, miniature d'un livre d'heures à l'usage de Paris, attribuée au Maître de la Mazarine.
Paris/Angleterre, vers 1410-1415.
Paris, Bibliothèque Mazarine, ms. 0469, fol. 150.

[63]
Crucifixion et première page des Heures de la Croix, miniature d'un livre d'heure à l'usage de Rome attribuée à l'atelier de Guillaume Vrelant. Bruges, vers 1460. Philadelphie, Free Library of Philadelphia, ms. Lewis E 106, ff. 13v-14.

[64]
Nativité, Lewis E 106, fol. 83v.

[65]
Tobie et l'Ange, Lewis E 106, fol. 254v.

[66]
Saint Jérôme, Lewis E 106, fol. 226v.

[67]
Martyr de saint Sébastien, Lewis E 106, fol.251v.

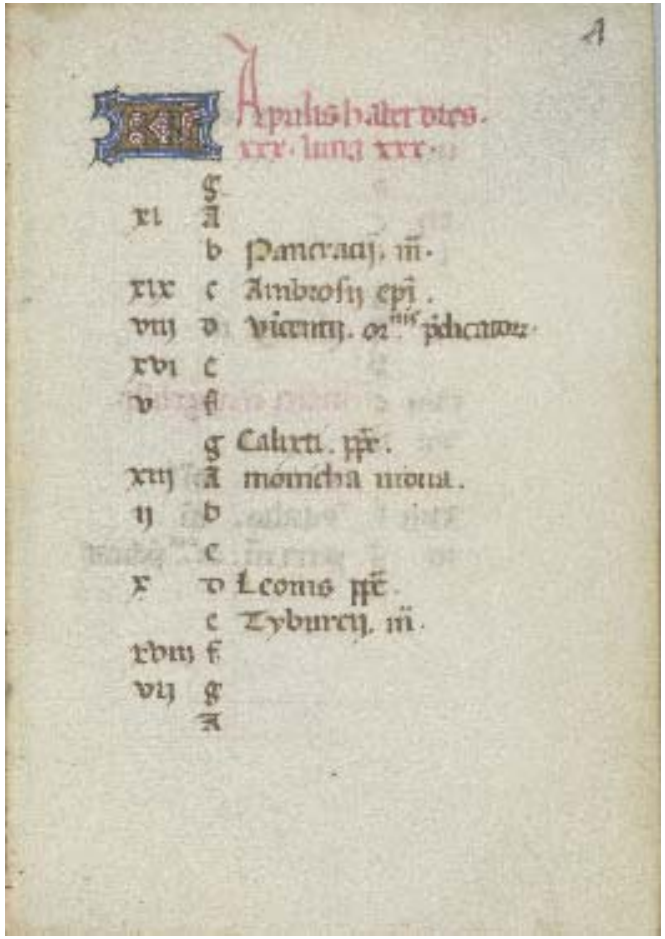

[68]
Calendrier : mois d'avril, livre d'heures, style de Guillaume Vrelant.
Belgique, Bruges, 1450-75.
Berkeley, University of California, Bancroft Library, ms. UCB 30, fol. 4.

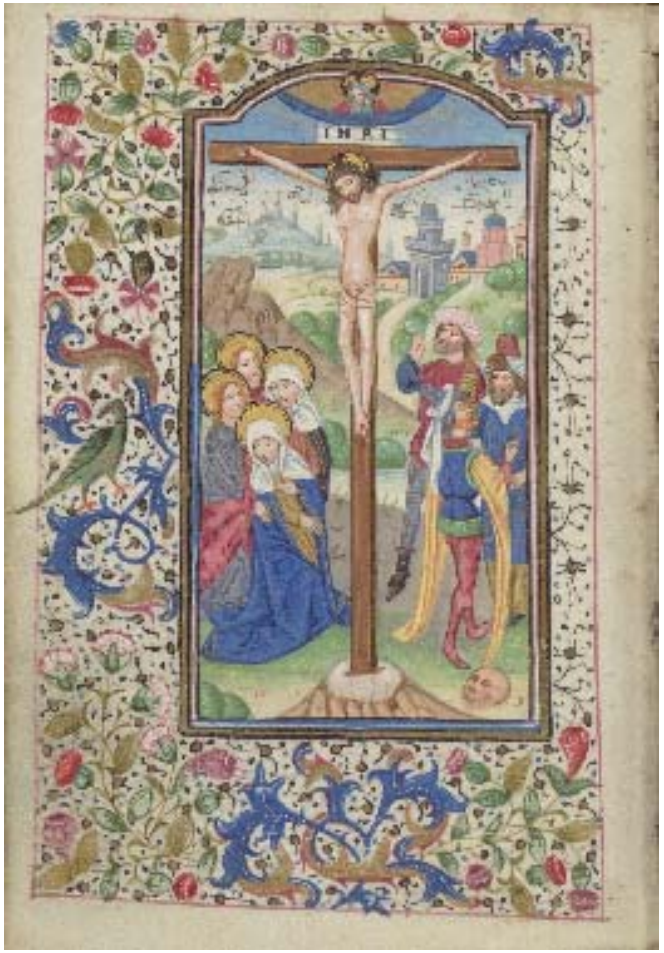

[69]
Crucifixion, UCB 30, fol. 13v.

[71]
Première page des Heures de la Vierge, UCB 30, fol. 35v.

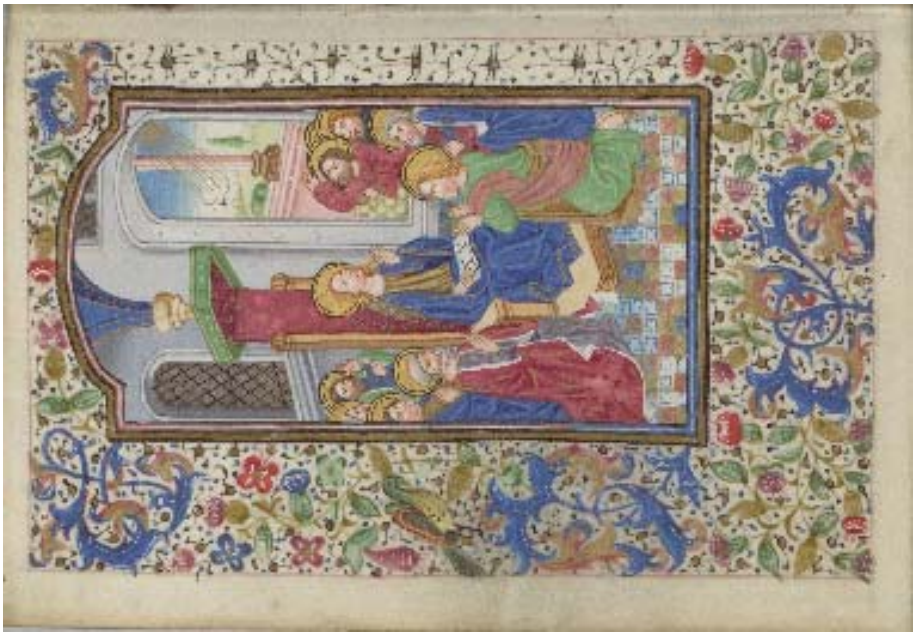

[70]
Pentecôte, UCB 30, fol. 19v.

[72]
Vierge à l'Enfant et anges musiciens, UCB 30, fol. 24v.

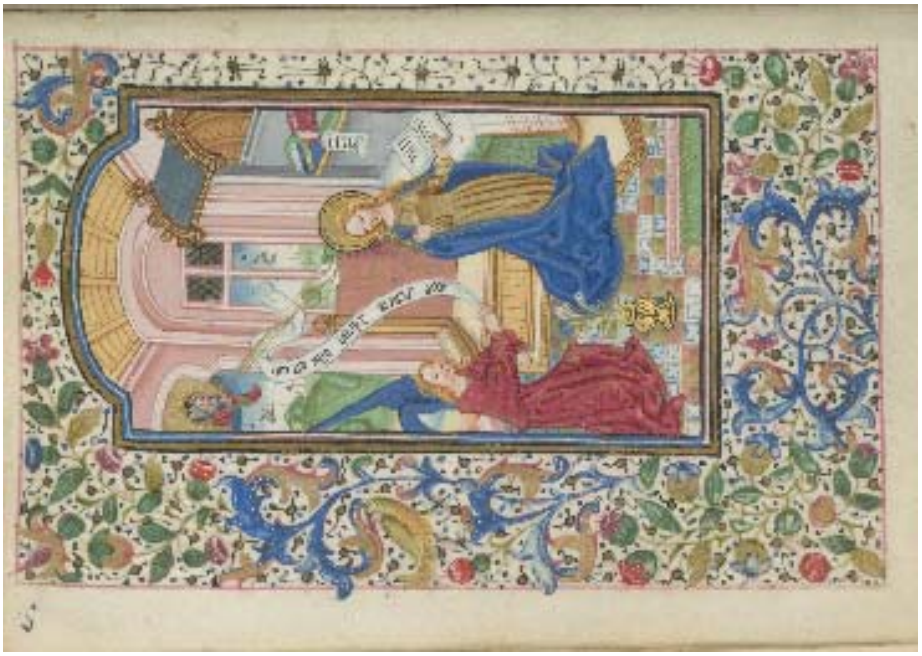

[73]
Annonciation, UCB 30, fol. 34v.

[75]
Nativité, UCB 30, fol. 59v.

[74]
Visitation, UCB 30, fol. 49v.

[77]
Adoration des Mages, UCB 30, fol. 67v.

[76]
Annonce aux bergers, UCB 30, fol. 63v.

[79]
Massacre des Innocents, UCB 30, fol. 75v.

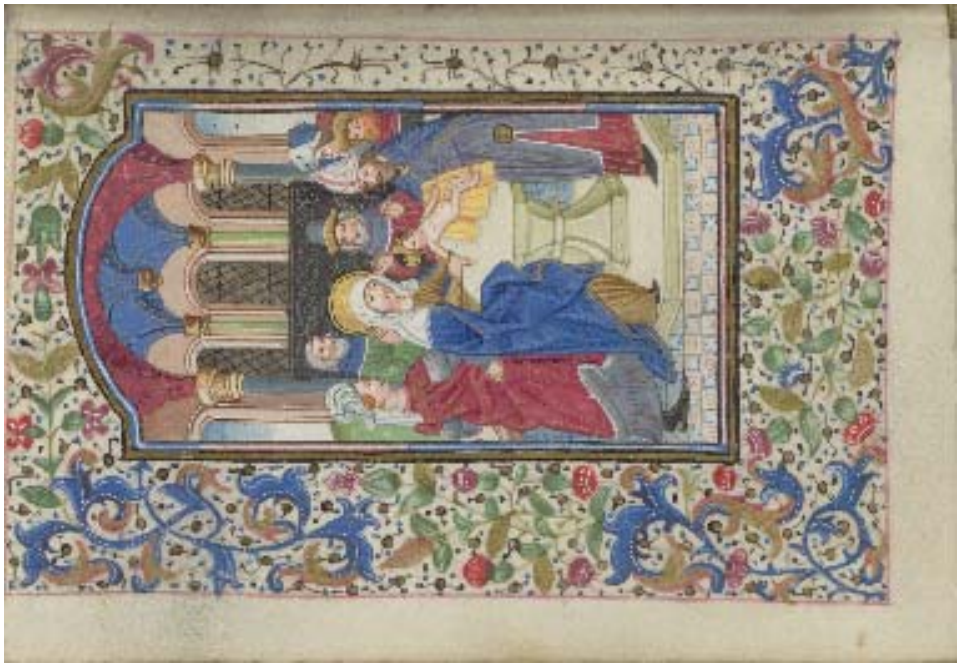

[78]
Circoncision, UCB 30, fol. 71v.

[81]
David en prière, UCB 30, fol. 95v.

[80]
Fuite en Egypte, UCB 30, fol. 82v.

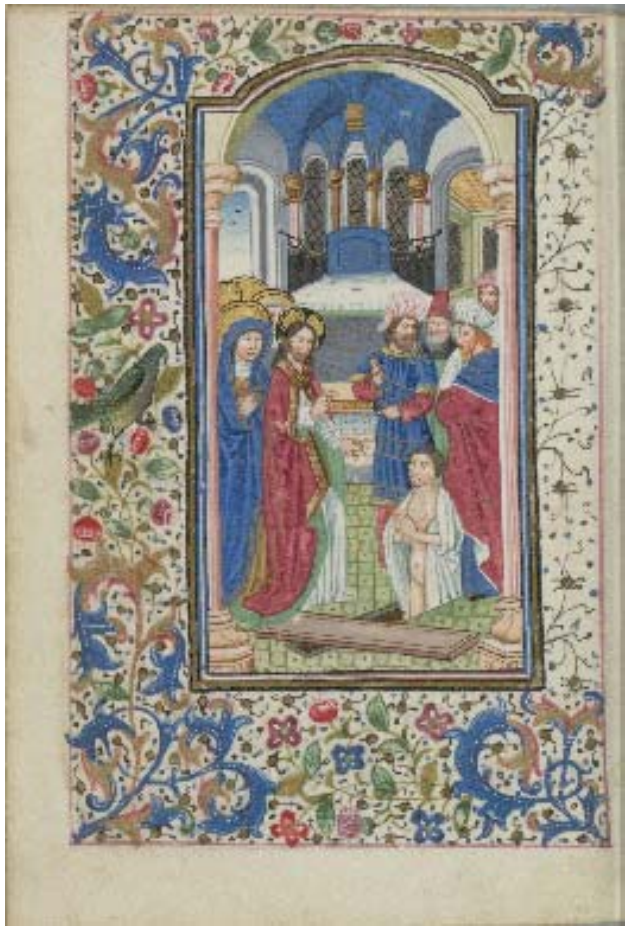

[82]
Résurrection de Lazare, UCB 30, fol. 111v.

[83]
Couronnement de la Vierge, UCB 30, fol. 87v.

[84]
Litanies, UCB 30, ff. 105v-106.

[85]
Saint Jérôme retirant une épine de la patte du lion, UCB 30, fol. 145v.

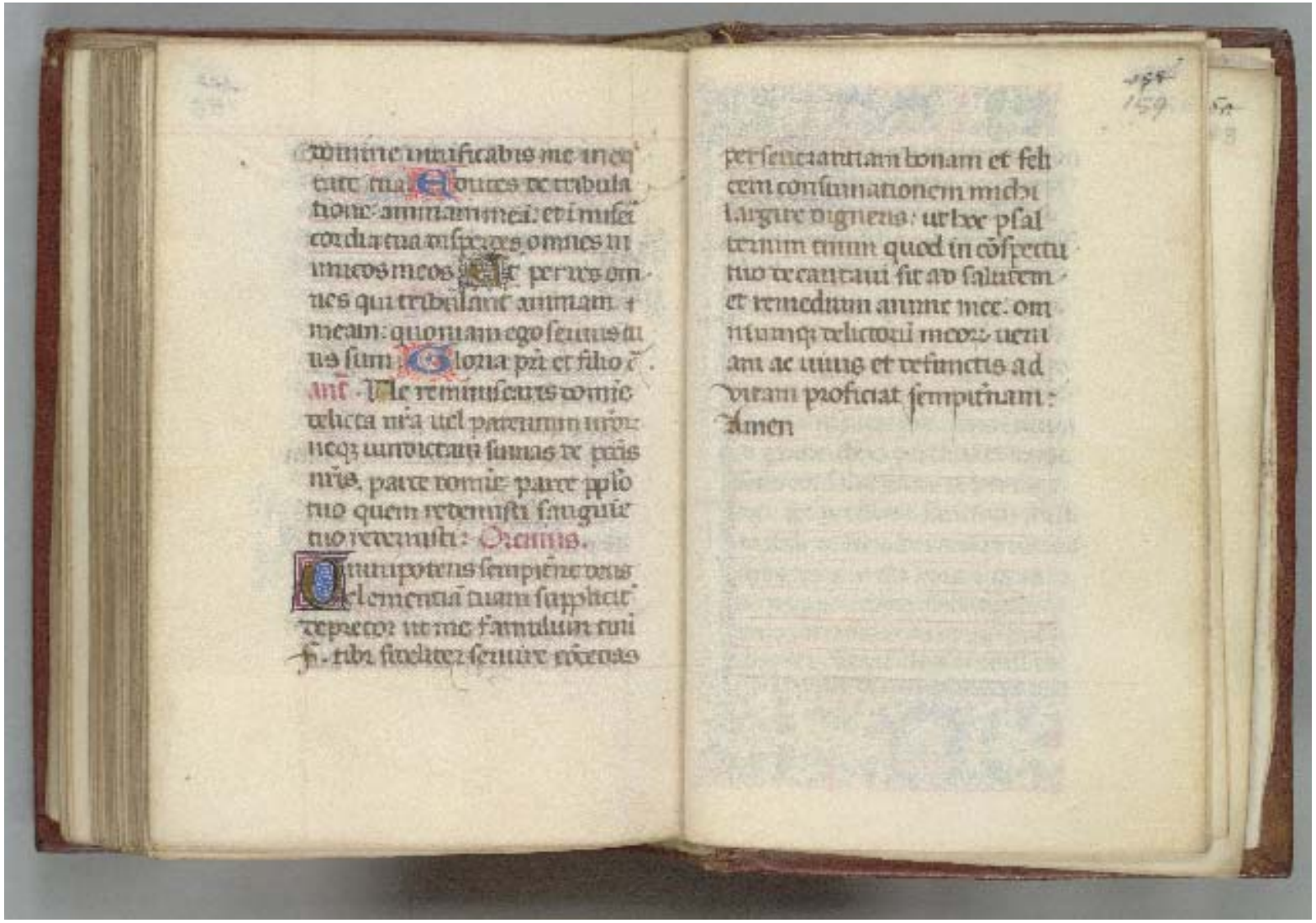

[86]
Prière Obsecro Te *: sexe masculin du possesseur et lettre F en dernière ligne.*UCB 30, ff. 158v-159.

[87]
Philippe le Bon recevant son ouvrage de la part de Jean Wauquelin, miniature de l'*Histoire d'Alexandre* attribuée à Guillaume Vrelant.
Bruges, 1448.
Paris, Bibliothèque Nationale de France, ms. fr. 9342, fol. 5.

[88]
Geoffroy de la Tour Landry adresse ses conseils à un auditoire de jeunes gens, miniature du *Livre pour l'enseignement des jeunes filles* attribuée à Loyset Liédet.
Avant 1467.
Bruxelles, Bibliothèque Royale de Belgique, ms. 9309, fol. 5.

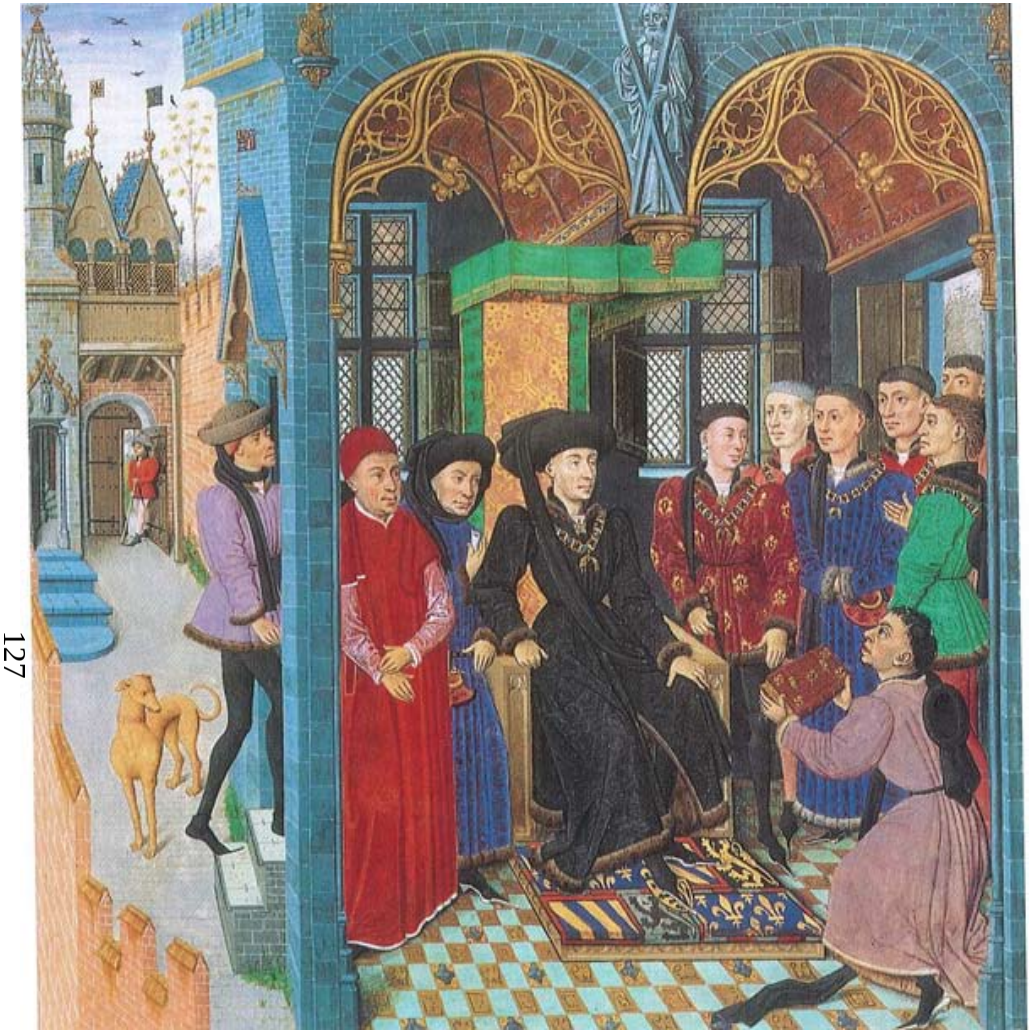

[89]
Philippe le Bon entouré de membres de sa cour, miniature du *Roman de Girart de Roussillon* de Jean Wauquelin, attribuée au Maître de Girart de Roussillon.
1448.
Vienne, Osterreichische National Bibliothek, ms. Cod. 2549, fol. 6.

[90]
Louis de Luxembourg entouré des membres de sa cour, miniature de *La Sale* d'Antoine de la Sale, attribuée à Loyset Liédet.
Pays-Bas du Sud, 1461.
Bruxelles, Bibliothèque Royale de Belgique, ms. 9287-88, fol. 1.

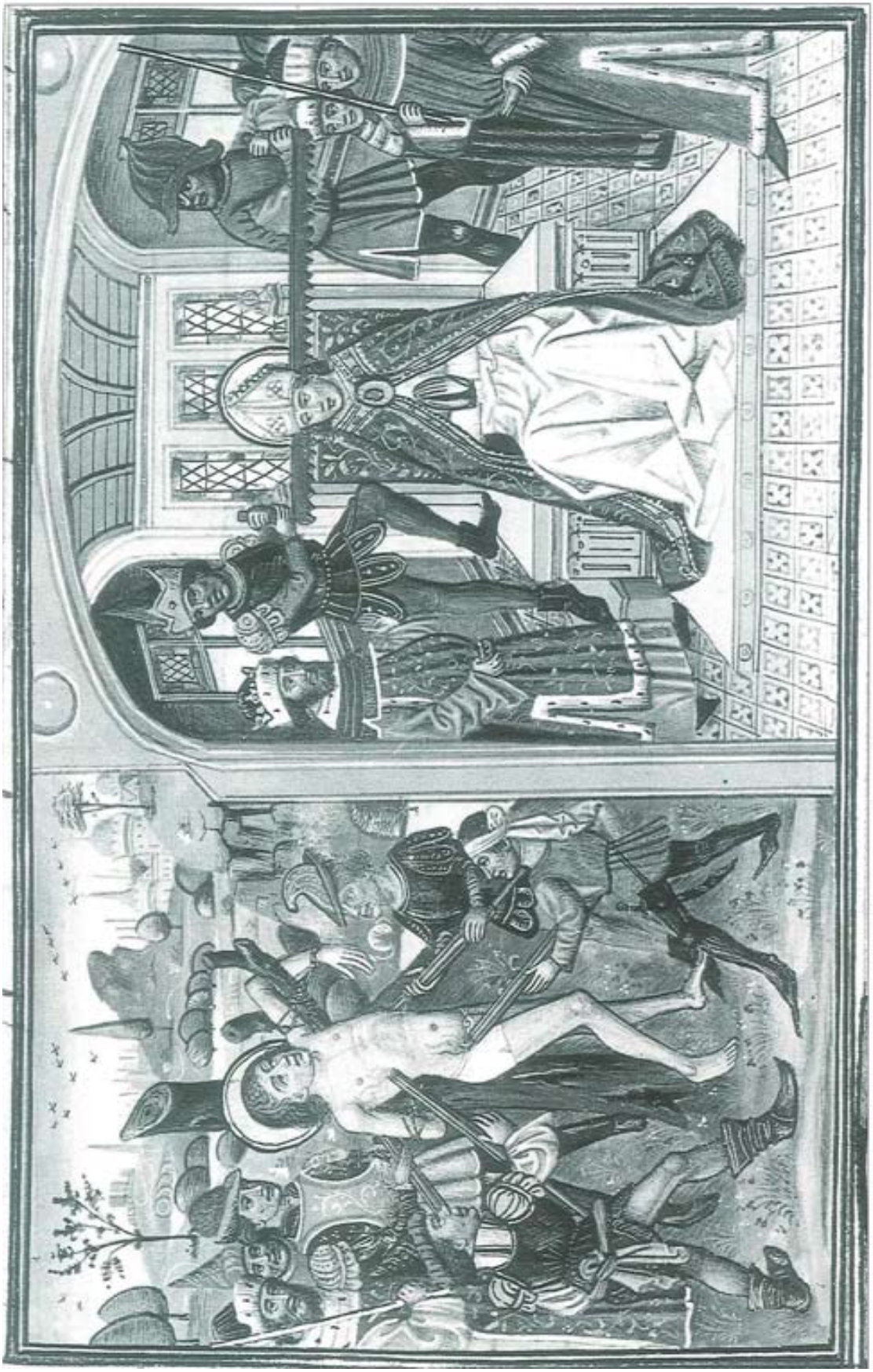

[91]
Martyr de saint Sébastien, miniature de la *Légende Dorée* de Jacques de Voragine attribuée à Guillaume Vrelant.
New York, Pierpont Morgan Library, M.672.

[92]
Alexandre le Grand dictant une lettre à l'intention d'Aristote,
miniature de l'*Epitôme* de Julius Valerius, attribuée à Guillaume Vrelant.
1450-60.
Bruxelles, Bibliothèque Royale de Belgique, ms. II 104-105, fol. 66.

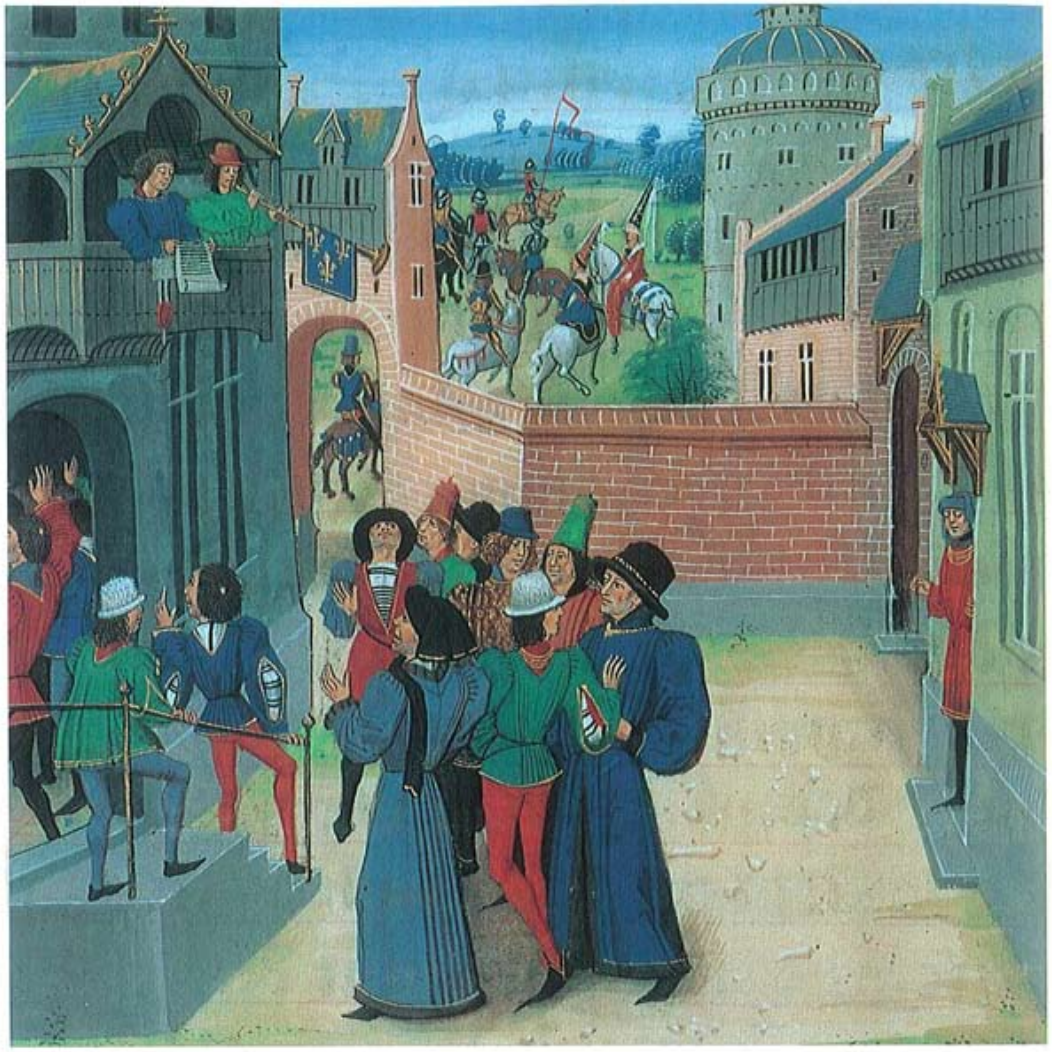

[93]
Annonce du banissement de Girart de Roussillon par Charles le Chauve,
miniature de l'*Histoire de Charles Martel* de David Aubert, attribuée à Loyset Liédet.
Bruxelles, 1465.
Bruxelles, Bibliothèque Royale de Belgique, ms. 7 (II), fol. 18v.

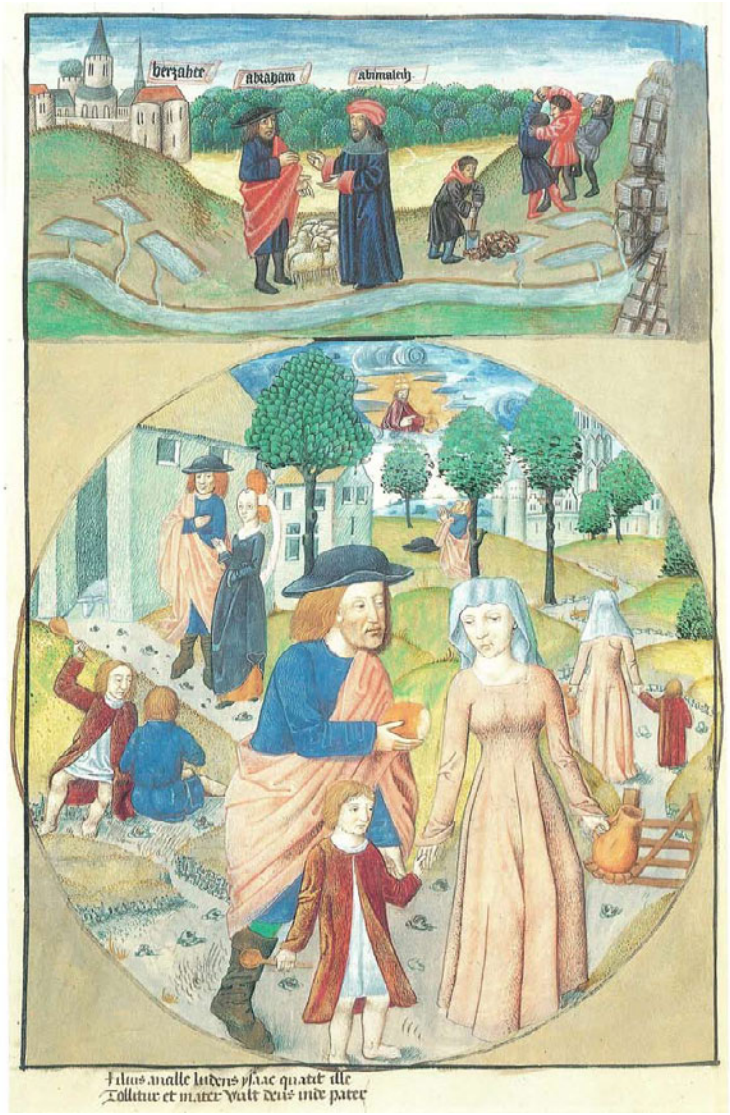

[94]
Scène de l'Ancien Testament et allégorie de l'amour familial, miniature de la *Bibbia Figurata* commandée par Raphael de Mercatel.
Gand? Fin du XVème siècle.
Gand, Cathédrale, ms. 10, fol. 27v.

[95]
Destruction de Liège, miniature de la *Bibbia Figurata* commandée par Raphael de Mercatel.
Gand? Fin du XVème siècle.
Gand, Cathédrale, ms. 10, fol. 24v.

[96]
Agression d'un jeune homme, miniature de l'*Expositio problematum Aristoteles* de Petrus Abano.
Gand, 1479.
Gand, Universiteitsbibliotheek, ms. 72, fol. 314.

[97]
Deux homme enlèvent leurs vêtements et luttent torse-nu, miniature de l'*Expositio problematum Aristoteles* de Petrus Abano.
Gand, 1479.
Gand, Universiteitsbibliotheek, ms. 72, ff. 361v et 364.

Liste des miniatures

[1] Ravenne, Biblioteca Classense, ms. 65, fol. 1.

[2] Ravenne, Biblioteca Classense, ms. 65, fol.14.

[3] Ravenne, Biblioteca Classense, ms. 65, fol. 13v.

[4] Ravenne, Biblioteca Classense, ms. 65, fol. 20v.

[5] Ravenne, Biblioteca Classense, ms. 65, fol. 26v.

[6] Ravenne, Biblioteca Classense, ms. 65, fol. 38v.

[7] Ravenne, Biblioteca Classense, ms. 65, fol. 58v.

[8] Ravenne, Biblioteca Classense, ms. 65, fol. 71v.

[9] Ravenne, Biblioteca Classense, ms. 65, fol. 77v.

[10] Ravenne, Biblioteca Classense, ms. 65, fol. 83v.

[11] Ravenne, Biblioteca Classense, ms. 65, fol. 89v.

[12] Ravenne, Biblioteca Classense, ms. 65, fol. 94v.

[13] Ravenne, Biblioteca Classense, ms. 65, fol. 101v.

[14] Ravenne, Biblioteca Classense, ms. 65, fol. 108v.

[15] Ravenne, Biblioteca Classense, ms. 65, fol. 118v.

[16] Ravenne, Biblioteca Classense, ms. 65, fol. 139v.

[17] Ravenne, Biblioteca Classense, ms. 65, fol. 190.

[18] Ravenne, Biblioteca Classense, ms. 65, fol. 190v.

[19] Ravenne, Biblioteca Classense, ms. 65, fol. 191v.

[20] Ravenne, Biblioteca Classense, ms. 65, fol. 192v.

[21] Ravenne, Biblioteca Classense, ms. 65, fol. 193.

[22] Ravenne, Biblioteca Classense, ms. 65, fol. 194.

[23] Ravenne, Biblioteca Classense, ms. 65, fol. 194v.

[24] Ravenne, Biblioteca Classense, ms. 65, fol. 196v

[25] Ravenne, Biblioteca Classense, ms. 65, fol. 197v.

[26] Ravenne, Biblioteca Classense, ms. 65, fol. 198v.

[27] Ravenne, Biblioteca Classense, ms. 65, fol. 11.

[28] Ravenne, Biblioteca Classense, ms. 65, fol. 32.

[29] Ravenne, Biblioteca Classense, ms. 65, ff. 128v-129.

[30] Ravenne, Biblioteca Classense, ms. 65, ff. 182v-183.

[31] Philadelphie, Free Library, ms. Lewis E 101, f. 73.

[32] Paris, Bibliothèque Mazarine,ms 467, f 17v.

[33] Londres, collection privée, ms. L.2393-1910, fol. 13v.

[34] Paris, Bibliothèque Mazarine, ms. Faralicq 07, fol. 19v.

[35] New York, Pierpont Morgan Library, Ms. M.493, fol. 18.

[36] Bibermühle, Tenschert1, fol. 19v.

[37] Cambridge, Houghton Library, ms. Lat 161, fol. 17v.

[38] Bibermühle, Tenschert1, fol. 24 v.

[39] Chicago, Newsberry Library, ms. 39, fol. 1v.

[40] Paris, Bibliothèque Mazarine, ms. Faralicq 07, fol. 38v.

[41] Bibermühle, Tenschert1, fol. 46v.

[42] Paris, Bibliothèque Mazarine, ms 479, fol. 36.

[43] Paris, Bibliothèque Nationale de France, français 28, fol. 155.

[44] Baltimore, Walters Art Museum, ms. W.181, fol. 61v.

[45] Paris, Bibliothèque Mazarine, ms 502, fol. 68v.

[46] Lisbonne, Bibliothèque Nationale, ms. Illum. 165, fol. 65v.

[47] New York Public Library, Spencer Collection, NYPL Spencer 046, fol. 1v.

[48] Paris, Bibliothèque Nationale de France, français 244, fol. 35v.

[49] Malibu, Paul Ghetty Museum, Ludwig IX 8, fol. 106r.

[50] Carpentras, Bibliothèque Municipale, ms. 0078, fol. 75v.

[51] Londres, British Library, Harley 2853, fol. 89v.

[52] Bruxelles, Bibliothèque Royale de belgique, ms. IV 145, fol. 118v.

[53] Paris, Bibliothèque Nationale de France, français 244, fol. 35v.

[54] Vienne, Osterreichische Nationalbibliothek, S.N.12.878, fol. 61v.

[55] Madrid, Biblioteca del Palacio, s.n.

[56] Cambridge, Harvard University, Houghton Library, ms. Lat 161, fol. 74v.

[57] Bibermühle, Tenschert 1, fol. 96v.

[58] Bibermühle, Tenschert 1, fol. 111v.

[59] Naples, ms. XLIX (détruit), fol. 108.

[60] Lisbonne, Bibliothèque Nationale, ms. Illum. 165, fol. 114v.

[61] New York, Pierpont Morgan Library, ms. H.7, fol. 108v.

[62] Paris, Bibliothèque Mazarine, ms. 0469, fol. 150.

[63] Philadelphia, Free Library, ms. Lewis E 106, ff. 13v-14.

[64] Philadelphia, Free Library, ms. Lewis E 106, fol. 83v.

[65] Philadelphia, Free Library, ms. Lewis E 106, fol. 254v.

[66] Philadelphia, Free Library, ms. Lewis E 106, fol. 226v.

[67] Philadelphia, Free Library, ms. Lewis E 106, fol.251v.

[68] Berkeley, Bancroft Library, ms. UCB 30, fol. 4.

[70] Berkeley, Bancroft Library, ms. UCB 30, fol. 19v.

[71] Berkeley, Bancroft Library, ms. UCB 30, fol. 35v.

[72] Berkeley, Bancroft Library, ms. UCB 30, fol. 24v.

[73] Berkeley, Bancroft Library, ms. UCB 30, fol. 34v.

[74] Berkeley, Bancroft Library, ms. UCB 30, fol. 49v.

[75] Berkeley, Bancroft Library, ms. UCB 30, fol. 59v.

[76] Berkeley, Bancroft Library, ms. UCB 30, fol. 63v.

[77] Berkeley, Bancroft Library, ms. UCB 30, fol. 67v.

[78] Berkeley, Bancroft Library, ms. UCB 30, fol. 71v.

[79] Berkeley, Bancroft Library, ms. UCB 30, fol. 75v

[80] Berkeley, Bancroft Library, ms. UCB 30, fol. 82v.

[81] Berkeley, Bancroft Library, ms. UCB 30, fol. 95v.

[82] Berkeley, Bancroft Library, ms. UCB 30, fol. 111v.

[83] Berkeley, Bancroft Library, ms. UCB 30, fol. 87v.

[84] Berkeley, Bancroft Library, ms. UCB 30, ff. 105v-106.

[85] Berkeley, Bancroft Library, ms. UCB 30, fol. 145v.

[86] Berkeley, Bancroft Library, ms. UCB 30, ff. 158v-159.

[87] Paris, Bibliothèque Nationale de France, ms. fr. 9342, fol. 5.

[88] Bruxelles, Bibliothèque Royale de Belgique, ms. 9309, fol. 5.

[89] Vienne, Osterreichische Nationalbibliothek, ms. Cod. 2549, fol. 6.

[90] Bruxelles, Bibliothèque Royale de Belgique, ms. 9287-88, fol. 1.

[91] New York, Pierpont Morgan Library, M.672.

[92] Bruxelles, Bibliothèque Royale de Belgique, ms. II 104-105, fol. 66.

[93] Bruxelles, Bibliothèque Royale de Belgique, ms. 7 (II), fol. 18v.

[94] Gand, Cathédrale, ms. 10, fol. 27v.

[95] Gand, Cathédrale, ms. 10, fol. 24v.

[96] Gand, Universiteitsbibliotheek, ms. 72, fol. 314.

Index des reproductions par lieu de conservation

Baltimore, Walters Art Museum, ms. W.181, fol. 61v. [44]
Berkeley, Bancroft Library, ms. UCB 30, fol. 4. [68]
Berkeley, Bancroft Library, ms. UCB 30, fol. 19v. [70]
Berkeley, Bancroft Library, ms. UCB 30, fol. 35v. [71]
Berkeley, Bancroft Library, ms. UCB 30, fol. 24v. [72]
Berkeley, Bancroft Library, ms. UCB 30, fol. 34v. [73]
Berkeley, Bancroft Library, ms. UCB 30, fol. 49v. [74]
Berkeley, Bancroft Library, ms. UCB 30, fol. 59v. [75]
Berkeley, Bancroft Library, ms. UCB 30, fol. 63v. [76]
Berkeley, Bancroft Library, ms. UCB 30, fol. 67v. [77]
Berkeley, Bancroft Library, ms. UCB 30, fol. 71v. [78]
Berkeley, Bancroft Library, ms. UCB 30, fol. 75V [79]
Berkeley, Bancroft Library, ms. UCB 30, fol. 82v. [80]
Berkeley, Bancroft Library, ms. UCB 30, fol. 95v. [81]
Berkeley, Bancroft Library, ms. UCB 30, fol. 111v. [82]
Berkeley, Bancroft Library, ms. UCB 30, fol. 87v. [83]
Berkeley, Bancroft Library, ms. UCB 30, ff. 105v-106. [84]
Berkeley, Bancroft Library, ms. UCB 30, fol. 145v. [85]
Berkeley, Bancroft Library, ms. UCB 30, ff. 158v-159. [86]
Bibermühle, Tenschert1, fol. 19v. [36]
Bibermühle, Tenschert1, fol. 24 v. [38]
Bibermühle, Tenschert1, fol. 46v. [41]
Bibermühle, Tenschert 1, fol. 96v. [57]
Bibermühle, Tenschert 1, fol. 111v. [58]
Bruxelles, Bibliothèque Royale de Belgique, ms. II 104-105, fol. 66. [92]
Bruxelles, Bibliothèque Royale de Belgique, ms. IV 145, fol. 118v. [52]
Bruxelles, Bibliothèque Royale de Belgique, ms. 7 (II), fol. 18v. [93]
Bruxelles, Bibliothèque Royale de Belgique, ms. 9287-88, fol. 1. [90]
Bruxelles, Bibliothèque Royale de Belgique, ms. 9309, fol. 5. [88]
Cambridge, Harvard University, Houghton Library, ms. Lat 161, fol. 17v. [37]

Cambridge, Harvard University, Houghton Library, ms. Lat 161, fol. 74v. [56]
Carpentras, Bibliothèque Municipale, ms. 0078, fol. 75v. [50]
Chicago, Newsberry Library, ms. 39, fol. 1v. [39]
Gand, Cathédrale, ms. 10, fol. 27v. [94]
Gand, Cathédrale, ms. 10, fol. 24v. [95]
Gand, Universiteitsbibliotheek, ms. 72, fol. 314. [96]
Lisbonne, Bibliothèque Nationale, ms. Illum. 165, fol. 65v. [46]
Lisbonne, Bibliothèque Nationale, ms. Illum. 165, fol. 114v. [60]
Londres, British Library, Harley 2853, fol. 89v. [51]
Londres, collection privée, ms. L.2393-1910, fol. 13v. [33]
Madrid, Biblioteca del Palacio, s.n. [55]
Malibu, Paul Ghetty Museum, Ludwig IX 8, fol. 106r. [49]
Naples, ms. XLIX (détruit), fol. 108. [59]
New York, Pierpont Morgan Library, Ms. H.7, fol. 108v. [61]
New York, Pierpont Morgan Library, Ms. M.493, fol. 18. [35]
New York, Pierpont Morgan Library, M.672. [91]
New York Public Library, Spencer Collection, NYPL Spencer 046, fol. 1v. [47]
Paris, Bibliothèque Mazarine,ms 467, f 17v. [32]
Paris, Bibliothèque Mazarine, ms. 0469, fol. 150. [62]
Paris, Bibliothèque Mazarine, ms 479, fol. 36. [42]
Paris, Bibliothèque Mazarine, ms 502, fol. 68v. [45]
Paris, Bibliothèque Mazarine, ms. Faralicq 07, fol. 19v. [34]
Paris, Bibliothèque Mazarine, ms. Faralicq 07, fol. 38v. [40]
Paris, Bibliothèque Nationale de France, français 28, fol. 155. [43]
Paris, Bibliothèque Nationale de France, français 244, fol. 35v. [48]
Paris, Bibliothèque Nationale de France, français 244, fol. 35v. [53]
Paris, Bibliothèque Nationale de France, français. 9342, fol. 5. [87]
Philadelphie, Free Library, ms. Lewis E 101, f. 73. [31]
Philadelphia, Free Library, ms. Lewis E 106, ff. 13v-14. [63]
Philadelphia, Free Library, ms. Lewis E 106, fol. 83v. [64]
Philadelphia, Free Library, ms. Lewis E 106, fol. 254v. [65]
Philadelphia, Free Library, ms. Lewis E 106, fol. 226v. [66]
Philadelphia, Free Library, ms. Lewis E 106, fol. 251v. [67]

Ravenne, Biblioteca Classense, ms. 65, fol. 1. [1]

Ravenne, Biblioteca Classense, ms. 65, fol.14. [2]

Ravenne, Biblioteca Classense, ms. 65, fol. 13v. [3]

Ravenne, Biblioteca Classense, ms. 65, fol. 20v. [4]

Ravenne, Biblioteca Classense, ms. 65, fol. 26v. [5]

Ravenne, Biblioteca Classense, ms. 65, fol. 38v. [6]

Ravenne, Biblioteca Classense, ms. 65, fol. 58v. [7]

Ravenne, Biblioteca Classense, ms. 65, fol. 71v. [8]

Ravenne, Biblioteca Classense, ms. 65, fol. 77v. [9]

Ravenne, Biblioteca Classense, ms. 65, fol. 83v. [10]

Ravenne, Biblioteca Classense, ms. 65, fol. 89v. [11]

Ravenne, Biblioteca Classense, ms. 65, fol. 94v. [12]

Ravenne, Biblioteca Classense, ms. 65, fol. 101v. [13]

Ravenne, Biblioteca Classense, ms. 65, fol. 108v. [14]

Ravenne, Biblioteca Classense, ms. 65, fol. 118v. [15]

Ravenne, Biblioteca Classense, ms. 65, fol. 139v. [16]

Ravenne, Biblioteca Classense, ms. 65, fol. 190. [17]

Ravenne, Biblioteca Classense, ms. 65, fol. 190v. [18]

Ravenne, Biblioteca Classense, ms. 65, fol. 191v. [19]

Ravenne, Biblioteca Classense, ms. 65, fol. 192v. [20]

Ravenne, Biblioteca Classense, ms. 65, fol. 193. [21]

Ravenne, Biblioteca Classense, ms. 65, fol. 194. [22]

Ravenne, Biblioteca Classense, ms. 65, fol. 194v. [23]

Ravenne, Biblioteca Classense, ms. 65, fol. 196v. [24]

Ravenne, Biblioteca Classense, ms. 65, fol. 197v. [25]

Ravenne, Biblioteca Classense, ms. 65, fol. 198v. [26]

Ravenne, Biblioteca Classense, ms. 65, fol. 11. [27]

Ravenne, Biblioteca Classense, ms. 65, fol. 32. [28]

Ravenne, Biblioteca Classense, ms. 65, ff. 128v-129. [29]

Ravenne, Biblioteca Classense, ms. 65, ff. 182v-183. [30]

Vienne, Osterreichische Nationalbibliothek, ms. Cod. 2549, fol. 6. [89]

Vienne, Osterreichische Nationalbibliothek, s.n.12.878, fol. 61v. [54]

Table des matières

SOMMAIRE 3

PARTIE 1
ANNEXES 7

Annexe 1 – Retranscription du calendrier 8

Janvier *8*
Février *9*
Mars *10*
Avril *11*
Mai *12*
Juin *13*
Juillet *14*
Août *15*
Septembre *16*
Octobre *17*
Novembre *18*
Décembre *19*

Annexe 2 – Répartition géographique des saints 20

Janvier *20*
Février *21*
Mars *22*
Avril *23*
Mai *24*
Juin *25*
Juillet *26*
Août *27*
Septembre *28*
Octobre *29*
Novembre *30*
Décembre *31*

Annexe 3 – Collation des cahiers. 33

Annexe 4 – Diagramme de collation des cahiers 34

Annexe 5 – Relevé des côtés du parchemin (loi de Grégory) 35

Annexe 6 – Schémas de réglure. 38

Schéma de réglure du calendrier *38*
Schéma de réglure des pages introductives des heures. *39*
Schéma de réglure des pages comportant les miniatures pleine-page. *40*
Schéma de réglure des pages de texte. *41*
Schéma de réglure des suffrages aux saints. *42*

Annexe 7 – Relevé des incipits dans le texte. 43

Horae sancta crucis *44*
Horae sancto spiritus *46*
Misse beate Marie *48*
Horae beate Marie virginis secundum usum romanorum *49*
Septem psalmi penitentiales *57*
Officium mortuorum *59*
Prières à la vierge *61*
Suffrages aux saints *62*

Annexe 8 – Relevé des incipit des heures de la Vierge : une variante de l'usage de Rome..... 64
Annexe 9 – Tableau de la disposition des miniatures dans les Heures de Ravenne. 66
PARTIE 2
REPRODUCTIONS DE MINIATURES 67
[1] 68
[2] 69
[3] 70
[4] 71
[5] 72
[6] 73
[7] 74
[8] 75
[9] 76
[10] 77
[11] 78
[12] 79
[13] 80
[14] 81
[15] 82
[16] 83
[17] 84
[18] 85
[19] 86
[20] 87
[21] 88
[22] 89
[23] 90
[24] 91
[25] 92
[26] 93
[27] 94
[28] 94
[29] 95
[30] 96
CORPUS DE COMPARAISON 97
[31] 97
[32] 97
[33] 98
[34] 98
[35] 99
[36] 99
[37] 100
[38] 100
[39] 101
[40] 102
[41] 102
[42] 103

[43] 103
[44] 103
[45] 104
[46] 104
[47] 105
[48] 105
[49] 106
[50] 106
[51] 107
[52] 107
[53] 108
[54] 108
[55] 109
[56] 109
[57] 110
[58] 110
[59] 111
[60] 111
[61] 112
[62] 112
[63] 113
[64] 114
[65] 114
[66] 115
[67] 115
[68] 116
[69] 116
[70] 117
[71] 117
[72] 118
[73] 118
[74] 119
[75] 119
[76] 120
[77] 120
[78] 121
[79] 121
[80] 122
[81] 122
[82] 123
[83] 123
[84] 124
[85] 124
[86] 125
[87] 126
[88] 126
[89] 127

[90] 127
[91] 128
[92] 129
[93] 129
[94] 130
[95] 130
[96] 131
[97] 131

LISTE DES MINIATURES 132

INDEX DES MANUSCRITS PAR LIEU DE CONSERVATION 135

TABLE DES MATIERES 137