



**HAL**  
open science

# Les outils nécessaires à la convergence d'un système de gestion documentaire

Lamine N'Diaye

► **To cite this version:**

Lamine N'Diaye. Les outils nécessaires à la convergence d'un système de gestion documentaire. Système d'exploitation [cs.OS]. 2014. dumas-01147356

**HAL Id: dumas-01147356**

**<https://dumas.ccsd.cnrs.fr/dumas-01147356>**

Submitted on 30 Apr 2015

**HAL** is a multi-disciplinary open access archive for the deposit and dissemination of scientific research documents, whether they are published or not. The documents may come from teaching and research institutions in France or abroad, or from public or private research centers.

L'archive ouverte pluridisciplinaire **HAL**, est destinée au dépôt et à la diffusion de documents scientifiques de niveau recherche, publiés ou non, émanant des établissements d'enseignement et de recherche français ou étrangers, des laboratoires publics ou privés.



CONSERVATOIRE NATIONAL  
DES ARTS ET METIERS



CENTRE D'ENSEIGNEMENT DE VERSAILLES

MÉMOIRE

Présenté en vue d'obtenir le

DIPLÔME D'INGÉNIEUR C. N. A. M.

en

INFORMATIQUE RESEAU, SYSTÈME ET MULTIMEDIA

Par

*Lamine N'DIAYE*

*Les outils nécessaires  
à la convergence d'un système  
de gestion documentaire*

*Tuteur CNAM :* M. Guy RIVAL, *Professeur au CNAM de Versailles*

*Tuteur d'entreprise:* M. Éric PATOUX, *NIRVANA IT Project Manager*



Je tiens dans un premier temps à remercier le service Nirvana à NEOPOST, car il m'a accordé du temps, conseillé et guidé avec pédagogie durant ces mois de stage.

Je remercie tout particulièrement mon maître de stage Eric PATOUX, chef de projet informatique Nirvana, avec lequel j'ai appris non seulement à être totalement indépendant mais aussi appris à effectuer des choix concernant la conception des divers programmes.

Je remercie sincèrement tous les membres d'ACCENTURE, fournisseurs de la solution logicielle WINDCHILL, en particulier Florian ESCOURROU qui m'a épaulé et m'a donné toutes les informations nécessaires afin d'accomplir mon stage.

Je remercie de plus Régis DESIRE, responsable de Domaine PLM mécanique, pour m'avoir confié des tâches, m'avoir suivi et conseillé tout au long de ma présence.

Je remercie également Brigitte CORRE, responsable des formations à NEOPOST, pour m'avoir aidé à concrétiser mon projet CNAM et permis d'effectuer mon stage au sein de l'entreprise dans lequel je suis embauché.

Merci à mon tuteur de stage du CNAM de Versailles, Guy RIVAL, de sa perspicacité afin de me faire avancer sur les sujets et de m'avoir conseillé pour l'élaboration de ce mémoire.

Je tiens à exprimer ma reconnaissance à ma compagne, Clotilde ETIEMVRE pour m'avoir soutenu durant mon parcours et d'avoir été totalement dévouée aux relectures et corrections successives des différentes versions du mémoire.



# TABLES DES MATIERES

<b>1</b>	<b>Introduction.....</b>	<b>13</b>
<b>2</b>	<b>Situation de problème.....</b>	<b>15</b>
2.1	Présentation de l'entreprise.....	15
2.2	État des lieux de la documentation .....	17
2.2.1	Le stockage de la documentation .....	19
2.2.2	La fiabilité des données.....	20
2.2.3	Où se trouvent les données finales ? .....	20
2.3	Les structures des outils de NEOPOST.....	20
2.3.1	Structure du serveur d'archivage Bag-file.....	21
2.3.2	Les différents types de données disponibles sous eRoom.....	21
2.3.3	La solution de gestion de contenu eRoom : usage et complexité.....	22
2.3.4	Signification de chaque licence PRO/ENGINEER .....	24
2.3.5	L'interface web Monitoring PRO/ENGINEER.....	24
2.4	Objectif du stage et les cahiers des charges .....	25
2.4.1	La méthodologie adoptée .....	25
2.4.2	Le Data model mapping pour l'extraction eRoom .....	26
2.4.3	Les métadonnées eRoom.....	27
2.4.4	Cahier des charges : Extraction des données eRoom.....	28
2.4.5	Cahier des charges : Monitoring eRoom .....	29
2.4.6	Cahier des charges : Monitoring Bag-file/projets .....	30
2.4.7	Cahier des charges : pack Licence PRO/ENGINEER .....	30
2.4.8	Besoins supplémentaires liés à l'exécution des tâches PRO/ENGINEER.....	31
<b>3</b>	<b>Résolution grâce à l'analyse.....</b>	<b>32</b>
3.1	Analyse fonctionnelle du monitoring Bag-file et eRoom.....	32
3.2	Analyse fonctionnelle d'extraction des métadonnées eRoom .....	33
3.3	Analyse fonctionnelle du pack Licences Pro/ENGINEER.....	34
3.4	Analyse technique d'extraction des métadonnées eRoom .....	37
3.4.1	Recensement des rooms d'eRoom.....	39
3.4.2	Spécification de la room à traiter.....	39
3.4.3	Extraction du premier niveau de l'arborescence de la room à traiter .....	39
3.4.4	Boucle de traitement d'extraction de la room.....	39
3.4.5	Traitement des données d'eRoom en sortie de boucle .....	41
3.4.6	Traitement spécifique aux types de documents (UCS, EVAL, MMI).....	43
3.4.7	Traitement des types de documents non identifiés et hors UCS, EVAL, MMI .....	43
3.5	Analyse technique du monitoring Bag-file & eRoom .....	44
3.5.1	La séquence de traitement monitoring Bag-file/eRoom journalier et hebdomadaire .....	45
3.5.2	Import du log Wireshark .....	46
3.5.3	Compartmenter les données.....	46

3.5.4	Eliminer les lignes dupliquées .....	46
3.5.5	Traitement des onglets selon le besoin spécifié .....	46
3.5.6	Fusion des onglets.....	46
3.5.7	Résolution des adresses IP en noms d'ordinateurs.....	47
3.5.8	Analyse, extraction de la table OCS Inventory .....	47
3.5.9	Extraction des données utiles d'OCS Inventory .....	47
3.5.10	Regroupement des documents OCS Inventory, traitement IP et du log Wireshark .....	47
3.5.11	Recherche des utilisateurs de Bag-file grâce à OCS Inventory .....	48
3.5.12	Contre-vérification grâce à l'onglet IPHOST.....	48
3.5.13	Mise en place de la correspondance IP/Utilisateur dans l'onglet « Log » .....	48
3.5.14	Créer le graphique « Résumé ».....	48
3.5.15	Mise en forme du fichier final.....	49
3.5.16	L'élaboration du monitoring hebdomadaire .....	49
3.5.17	Créer le graphique « Résumé » hebdomadaire .....	49
3.5.18	Le monitoring d'eRoom .....	50
<b>3.6</b>	<b>Analyse technique de Licence Pro/ENGINEER .....</b>	<b>51</b>
3.6.1	Nettoyer les fichiers NEOPOST_PRO_LICENSE_MONITORING.htm .....	51
3.6.2	Séquence du programme principal Licence monitoring .....	52
3.6.2.1	Traitement et réinitialisation des pics suite au changement d'année (séquence 1).....	54
3.6.2.2	Récupérer les utilisateurs non liés à un groupe ville (séquence 2) .....	55
3.6.2.3	Analyse de la création des moyennes jour, mois année (séquence 3).....	55
3.6.2.4	Les fichiers créés via le langage Perl (séquence 4) .....	57
3.6.2.5	Récupération des utilisateurs utilisant Pro/ENGINEER (séquence 5).....	58
3.6.2.6	Cumul du temps d'utilisation par utilisateur (séquence 6) .....	58
3.6.2.7	Construction des graphiques camemberts (séquence 7) .....	59
3.6.2.8	Détection de seuil et de retour à la normale par envoi de mail (séquence 8) .....	60
3.6.2.9	Envoi d'un mail journalier désignant les utilisateurs non liés à un groupe (séquence 9) .....	61
<b>4</b>	<b>Informations.....</b>	<b>62</b>
<b>4.1</b>	<b>Les outils nécessaires au bon fonctionnement des programmes.....</b>	<b>62</b>
4.1.1	Wireshark intercepte les données circulant dans le réseau .....	62
4.1.2	VBA d'office 2007 .....	64
4.1.3	Les scripts VBS .....	64
4.1.4	Le cmd .....	64
4.1.5	Batch lance les VBS.....	64
4.1.6	Perl fournit les sources.....	65
4.1.7	Le HTML/Javachart .....	65
4.1.8	Cron planifie les tâches .....	65
4.1.9	OCS Inventory.....	66
<b>4.2</b>	<b>Les outils en action .....</b>	<b>67</b>
4.2.1	Utilisation d'une commande cmd à l'aide du VBA pour la résolution IP .....	67
4.2.2	Utilisation du batch pour le regroupement des données .....	67
4.2.3	Monitorer eRoom et Bag-file à l'aide du logiciel cron.....	68
4.2.4	Planifier le nombre d'échantillonnages de Licence Pro/ENGINEER .....	69
4.2.5	Déterminer l'activité eRoom à l'aide du logiciel Wireshark.....	69
4.2.6	Déterminer l'activité Bag-file à l'aide du logiciel Wireshark .....	71
4.2.7	Modification ou insertion de nouvelles données HTML et graphiques Javachart .....	72
4.2.8	Une macro VBA du monitoring Licence Pro/ENGINEER.....	77

4.2.9	Exemple d'utilisation du script Perl pour le projet Pro/ENGINEER .....	79
<b>4.3</b>	<b>Les configurations à prendre en compte pour l'exécution des programmes .....</b>	<b>81</b>
4.3.1	Configuration d'Internet Explorer pour l'extraction d'eRoom .....	81
4.3.2	La configuration du symbole décimal .....	81
<b>4.4</b>	<b>Procédure de mise en place du Licence PRO/ENGINEER sur un serveur.....</b>	<b>82</b>
<b>4.5</b>	<b>Batch de lancement des applications.....</b>	<b>83</b>
4.5.1	Batch projets d'extraction des métadonnées d'eRoom .....	83
4.5.2	Batch projets monitoring Bag-file/eRoom .....	85
4.5.3	Exemple de résultat de ce batch Monitoring Bag-file .....	88
4.5.4	Batch projets Licences monitoring .....	89
<b>4.6</b>	<b>Les défis et blocages solutionnés.....</b>	<b>90</b>
4.6.1	Les scripts VBA de manipulation et d'extraction des interfaces web .....	90
4.6.1.1	Exemple d'un programme de récupération des données « OCS Inventory » .....	90
4.6.1.2	Comment exporter une page web eRoom dans un fichier texte .....	92
4.6.2	Le traitement d'une page eRoom (traitementfull31bisX) .....	96
4.6.3	L'exécution problématique de Wireshark .....	98
4.6.4	Traduction d'un résultat Wireshark en csv .....	99
4.6.5	Wireshark est trop volumineux .....	100
4.6.6	Un des programmes développé transformé en outil de test .....	100
4.6.7	Les arrêts intempestifs d'Excel .....	101
<b>5</b>	<b>Tests et Validations.....</b>	<b>102</b>
5.1.1	Tests unitaires .....	103
5.1.1.1	Vérification visuel de la cohérence des programmes.....	103
5.1.1.2	Tests unitaires du log Wireshark Bag-file .....	104
5.1.2	Tests d'intégration .....	104
5.1.2.1	Test d'intégration du log Wireshark Bag-file .....	104
5.1.2.2	Test de performance .....	105
5.1.3	Tests de qualification .....	108
5.1.3.1	Tests de qualification du log Wireshark Bag-file .....	108
5.1.3.2	Tests de qualification « Licence PRO/ENGINEER » .....	108
5.1.3.3	Temps de première exécution et d'exécution du Licence monitoring .....	112
5.1.4	Tests utilisateurs finaux.....	114
5.1.4.1	Tests utilisateurs finaux « Licence Pro/ENGINEER ».....	114
<b>6</b>	<b>Conclusion .....</b>	<b>116</b>
	<b>GLOSSAIRE.....</b>	<b>118</b>
	<b>BIBLIOGRAPHIE.....</b>	<b>123</b>
<b>ANNEXE A</b>	<b>Analyse technique d'extraction des métadonnées eRoom .....</b>	<b>128</b>
<b>ANNEXE B</b>	<b>Analyse technique du monitoring Bag-file.....</b>	<b>A</b>
<b>ANNEXE C</b>	<b>Analyse technique de Licence Pro/ENGINEER .....</b>	<b>W</b>
<b>ANNEXE D</b>	<b>PARAMETERS.INI.....</b>	<b>HH</b>
<b>ANNEXE E</b>	<b>Launch_Track_ProE_Licenses.bat.....</b>	<b>II</b>



<b>ANNEXE F</b>	<b>Type de documents sous eRoom .....</b>	<b>KK</b>
<b>ANNEXE G</b>	<b>Programmes VBA de Licence Pro/ENGINEER .....</b>	<b>OO</b>
<b>ANNEXE H</b>	<b>Trame TCP/IP .....</b>	<b>BBB</b>
<b>ANNEXE I</b>	<b>AFFICHAGE PAGE WEB PRO/ENGINEER LICENCE MONITORING DETAILS ....</b>	<b>CCC</b>
<b>ANNEXE J</b>	<b>ScriptVBS d'extraction des métadonnées d'une room.....</b>	<b>FFF</b>
<b>ANNEXE K</b>	<b>Programme d'extraction de niveau d'arborescence de room .....</b>	<b>III</b>
<b>ANNEXE L</b>	<b>Liste exhaustive des rooms projets (racines) d'eRoom .....</b>	<b>EEEE</b>
<b>ANNEXE M</b>	<b>Batch d'extraction de métadonnées de room spécifique d'eRoom .....</b>	<b>FFFF</b>
<b>ANNEXE N</b>	<b>Script de test projet .....</b>	<b>GGGG</b>
<b>ANNEXE O</b>	<b>Amélioration de l'extraction d'eRoom.....</b>	<b>IIII</b>
<b>ANNEXE P</b>	<b>Liste et explication du WMI .....</b>	<b>KKKK</b>

## TABLE DES ILLUSTRATIONS (FIGURES)

Figure 1 : NEOPOST dans le monde .....	16
Figure 2 : Les effectifs de NEOPOST .....	17
Figure 3 : Les images des types d'objets .....	22
Figure 4 : Exemple de rooms hétéroclites .....	23
Figure 5 : Exemple de room de 13 niveaux d'arborescence.....	24
Figure 6 : L'équipe Nirvana.....	25
Figure 7 : Cycle développement logiciel.....	26
Figure 8 : Data Model Mapping .....	27
Figure 9 : Processus d'extraction d'eRoom .....	29
Figure 10 : Type de données eRoom.....	37
Figure 11 : Exemple d'extraction du 1 <sup>er</sup> niveau des données eRoom.....	39
Figure 12 : Mise en forme de l'extraction du niveau d'arborescence des room d'eRoom.....	40
Figure 13 : Post-traitement de chaque extraction de niveau d'arborescence d'eRoom.....	41
Figure 14 : Mise en page des données extraites .....	42
Figure 15 : Processus d'échange OCS/Excel/Wireshark .....	44
Figure 16 : Syntaxe cron .....	66
Figure 17 : Page OCS Inventory .....	66
Figure 18 : Commande ping -a .....	67
Figure 19 : Exemple d'IPHOST.csv.....	68
Figure 20 : eRoom via Wireshark .....	70
Figure 21 : Descriptif d'une trame eRoom .....	70
Figure 22 : Page web principale Licence monitoring.....	76
Figure 23 : Exemple d'un graphique de suivi d'activité Bag-file.....	88
Figure 24 : Page de login.....	93
Figure 25 : Vue eRoom non exportable .....	94
Figure 26 : Group by different de "None".....	95
Figure 27 : Présence du tag < *entries shown, page > .....	96
Figure 28 : Base de données contenant plusieurs pages.....	96
Figure 29 : Le type d'objets "Discussion" d'eRoom.....	97
Figure 30 : Options Wireshark .....	98
Figure 31: Visustin vérifie la cohérence des modules VBA .....	103
Figure 32: Liste des attributs disponibles par WMI .....	105
Figure 33: Exemple de mesure des ressources Internet lors de l'extraction des métadonnées d'eRoom .....	106
Figure 34 : Evolution de la taille du répertoire temporaire d'Internet Explorer.....	106
Figure 35: Graphique linéaire HTML à corriger.....	109
Figure 36 : Graphique linéaire HTML corrigé .....	112
Figure 37 : Mails "Users are not link to a group".....	113
Figure 38: Affichage HTML avec ascenseur .....	114
Figure 39: Affichage HTML sans ascenseur.....	114
Figure 40 : Temps cumulé en minutes .....	115
Figure 41: Graphique camembert des temps utilisateurs cumulés par groupe.....	115
Figure 42 : Les 41 rooms d'eRoom .....	128

Figure 43 : Exemple d'extraction du 1 <sup>er</sup> niveau des données eRoom.....	129
Figure 44 : Mise en forme de l'extraction du 1er niveau des données eRoom .....	129
Figure 45 : Post-traitement de chaque extraction de niveau.....	130
Figure 46 : Mise en page des données extraites .....	131
Figure 47 : Diagramme de mise en page d'OCS.....	I
Figure 48 : Fusion de l'OCS, l'IPHOST et du fichier Excel .....	J
Figure 49 : Correspondance utilisateurs /nom d'ordinateurs / adresse IP via OCS.....	K
Figure 50 : Correspondance noms d'ordinateurs / adresses IP .....	L
Figure 51 : Bail IP d'une semaine sur poste fixe .....	M
Figure 52 : Mise à jour de l'onglet "Log" avec les noms d'utilisateurs ou les noms d'ordinateurs.....	N
Figure 53 : Création du graphique nom des utilisateurs / nombres de transactions .....	O
Figure 54 : Mise en forme du fichier de suivi journalier.....	P
Figure 55 : Exemple d'un graphique de suivi d'activité journalier .....	Q
Figure 56 : Procédure d'élaboration du fichier hebdomadaire.....	R
Figure 57 : Elaboration du graphique de suivi d'activité hebdomadaire .....	T
Figure 58 : Exemple d'un graphique de suivi d'activité hebdomadaire .....	U
Figure 59 : Séquence particulière pour le monitoring d'eRoom.....	V
Figure 60: Mails d'alerte d'eRoom.....	JJJ

## TABLE DES ILLUSTRATIONS (DIAGRAMMES)

Diagramme 1 : Analyse fonctionnelle extraction des métadonnées d'eRoom .....	33
Diagramme 2 : Analyse fonctionnelle page principale Licence monitoring .....	34
Diagramme 3 : Analyse fonctionnelle Licence Monitoring Détails .....	35
Diagramme 4 : Séquence du programme d'extraction d'eRoom .....	38
Diagramme 5 : Séquence monitoring Bag-file .....	45
Diagramme 6 : Fusion des fichiers de monitoring quotidien .....	49
Diagramme 7 : Séquence monitoring eRoom .....	50
Diagramme 8 : Mise à jour des fichiers pour les graphiques linéaires .....	52
Diagramme 9 : Séquence du programme principal Licence Pro/ENGINEER .....	53
Diagramme 10 : Séquence 1 du Licence Monitoring .....	54
Diagramme 11 : Test des dates avant insertion des données de Licence .....	56
Diagramme 12 : Get_lice_count .....	57
Diagramme 13 : Listing utilisateurs WindChill en temps réel .....	58
Diagramme 14 : Graphiques camemberts pour le Licence Monitoring Détails .....	59
Diagramme 15 : Envoi du mail Warning seuil atteint .....	60
Diagramme 16 : Envoi du mail utilisateurs sans groupe .....	61
Diagramme 17 : Séquence d'ordonnancement de tous les programmes .....	89
Diagramme 18: Séquence de nettoyage des fichiers corrigés .....	110
Diagramme 19 : Importation des logs Wireshark .....	A
Diagramme 20 : Compartimenter les données .....	B
Diagramme 21 : Élimination des lignes dupliquées .....	C
Diagramme 22 : Différenciation des données .....	D
Diagramme 23 : Traitement de toutes les données Bag-file/Projet .....	E
Diagramme 24 : Fusion des onglets .....	F
Diagramme 25 : Création de l'Onglet adresses IP / nombres de transaction .....	G
Diagramme 26 : Navigation dans OCS grâce au VBA .....	H
Diagramme 27 : Pic Pro/ENGINEER .....	W
Diagramme 28 : Pic Pro/ENGINEER remise à zéro du pic annuel .....	X
Diagramme 29 : Réinitialisation du compteur de licences lors du changement d'année .....	Y
Diagramme 30 : Test des dates avant insertion des données de Licence .....	Z
Diagramme 31 : Get_lice_count .....	BB
Diagramme 32 : Reconnaissance des utilisateurs Pro/ENGINEER .....	CC
Diagramme 33 : Liaison groupe utilisateur .....	DD
Diagramme 34 : Graphes pour le HTML .....	EE
Diagramme 35 : Envoi du mail Warning seuil atteint .....	FF
Diagramme 36 : Envoi du mail utilisateurs sans groupe .....	GG

## **TABLE DES ILLUSTRATIONS (TABLEAUX)**

Tableau 1 : Les types de données d'eRoom.....	21
Tableau 2 : Les types d'objets d'eRoom .....	22
Tableau 3 : Liste des licences Pro/ENGINEER .....	79
Tableau 4: Temps d'importation des pics de licence .....	109
Tableau 5: Temps de 1ère exécution du Licence Pro/ENGINEER.....	112
Tableau 6: Temps d'exécution du programme Licence Pro/ENGINEER .....	113

## TABLE DES ILLUSTRATIONS (PROGRAMMES)

Programme 1 : Planificateur de tâches cron monitoring eRoom/Bag-file.....	68
Programme 2 : Planificateur de tâches cron Licence Pro/ENGINEER .....	69
Programme 3 : Tag HTML pour un texte.....	72
Programme 4 : Tag HTML pour une image.....	73
Programme 5 : Tag HTML pour un lien vers un dossier.....	73
Programme 6 : Tag HTML pour un graphique linéaire.....	75
Programme 7 : Tag HTML pour un lien vers un autre HTML.....	75
Programme 8 : Déclaration d'une licence en Perl.....	79
Programme 9 : Traitement de la licence en Perl.....	80
Programme 10 : Compteur d'échantillonnages en Perl.....	80
Programme 11 : Paramétrer l'intervalle du graphe HTML en Perl.....	80
Programme 12 : Ouverture de la page web eRoom.....	92
Programme 13 : S'identifier sur eRoom .....	93
Programme 14 : Annuler toutes fenêtres de téléchargement ie.....	94
Programme 15 : Cliquer sur "Views Details".....	94
Programme 16 : Expand all groups .....	95
Programme 17 : Export du code eRoom dans un texte .....	95
Programme 18 : Trouver le nombre de pages pour un lien eRoom.....	96
Programme 19 : Vider le presse-papier d'Excel .....	101
Programme 20 : Supdate.bat maintient constante la volumétrie .....	110
Programme 21: Déterminer la date la plus ancienne acceptable dans le graphique .....	111
Programme 22 : Suppression des lignes contenant une date inférieure à celle mentionnée dans testdate.txt .....	111

# 1 Introduction

Le groupe NEOPOST (1<sup>er</sup> fournisseur européen et 2<sup>ème</sup> au niveau mondial de solutions de traitement de courrier) dispose de filiales implantées dans 19 pays. Chacune de ces filiales utilise actuellement des outils propres permettant la gestion du cycle de vie des produits NEOPOST. Ainsi, pour uniformiser la méthodologie de travail entre toutes les filiales de NEOPOST, un nouveau et unique système PLM (Product Life Cycle Management ou gestion du cycle de vie des produits) va être mis en place par NEOPOST Bagneux : le PLM WindChill 10.

L'objectif du PLM est de permettre aux différentes entités de l'entreprise, de la production à la vente, de partager la connaissance des différents stades du cycle de vie d'un produit (conception, fabrication, stockage, transport, vente, service après-vente, recyclage).

Le premier sujet de mon stage consiste, en tant que maîtrise d'œuvre, à extraire de manière fiable les données appartenant à l'ancien système web de gestion de contenu « eRoom » vers le nouveau PLM : **WindChill 10**. Pour cela, je crée un programme d'extraction des éléments d'eRoom, appelés « métadonnées » vers un fichier csv d'Excel. Ainsi, chacune des données disponibles sous eRoom sera mise à plat dans ce fichier csv dans lequel seront spécifiés son type d'utilisation (notices d'utilisation, ...), son environnement (base de données, répertoire, notes associées à ce fichier, ...) ainsi que sa localisation. Ce programme qui présente une vue d'ensemble détaillée des fichiers d'eRoom doit répondre au cahier des charges spécifié par l'équipe du projet PLM, c'est-à-dire l'équipe Nirvana. Ce cahier des charges se matérialise sous la forme d'un fichier Excel de correspondance entre la structure d'eRoom et celle de WindChill : le « Data Mapping Model ».

Dès cette migration terminée, il faut vérifier que toutes les données extraites soient effectivement utilisées dans l'outil, mais surtout que rien n'ait été oublié au niveau de la migration. Ces anomalies obligeraient les utilisateurs de NEOPOST à travailler sur les anciens systèmes tels que Bag-File (serveur d'archives NEOPOST) et eRoom (système web de gestion de contenu). Par conséquent, je suis en charge pour mon deuxième sujet de stage de la définition et de la création des deux solutions de monitoring, c'est-à-dire une solution de veille d'activité pour eRoom ainsi qu'une autre pour le serveur Bag-file. Ces monitoring sont hebdomadaires et doivent repérer et reporter sous forme de graphiques linéaires et de rapports d'activités les événements du type ajout, lecture et modification des fichiers (données) présents dans ces deux ensembles.

Enfin, avec l'arrivée du nouveau PLM, les départements mécaniques de NEOPOST situés à Bagneux, Loughton et Dratchen utilisent un nouveau logiciel CAO 3D (Conception assistée par ordinateur) connecté à WindChill : le pack Pro/ENGINEER Licence. Celui-ci est un package regroupant plusieurs modules au choix de l'entreprise. Chaque module disponible est utilisable par un nombre maximal de collaborateurs à chaque instant T. En effet, les personnes utilisant ces modules ne sont pas restreintes par leur nom, la restriction est effectuée uniquement sur le nombre de collaborateurs utilisant ce module. Par conséquent, lorsqu'une entreprise en l'occurrence NEOPOST, achète un nombre déterminé de tickets (ou licences) pour chacun des modules de Pro/ENGINEER, cette entreprise s'engage à ce que toutes ces équipes utilisent au maximum le nombre de licences Pro/ENGINEER achetées.

Dans le cas contraire, cela signifierait que certains membres des services mécaniques ne puissent pas accéder à leur outil de travail. C'est pour parer à cette éventualité que pour mon troisième sujet, je conçois et fournis une solution de monitoring de Licence Pro/ENGINEER. Je livre cette solution sous la forme de rapports d'activités des licences directement visibles sur l'intranet de NEOPOST. Ainsi, chacun des responsables des divers départements mécaniques pourra vérifier en temps réel sur le web l'utilisation des licences et sera alerté par courriel lorsque le seuil du nombre de tickets sera en phase d'être dépassé. De ce fait, ces responsables pourront ajuster le bon nombre de licences à acheter et optimiser la gestion de ces licences par jour, mois et années pour les trois services mécaniques grâce aux divers rapports que mes programmes génèrent.

Les trois sujets de mon stage consistent à élaborer des solutions informatiques pour des collaborateurs de NEOPOST. En conséquence, je crée en tant que maîtrise d'œuvre, ces solutions d'extraction web, de rapport d'activité et de contrôle de Licence en suivant la méthodologie de NEOPOST : le cycle de développement logiciel regroupant les bonnes pratiques pour gestion du workflow. Cette méthodologie sera le fil conducteur de ce mémoire. En effet, après avoir énoncé les problématiques dans lesquelles j'expose les cahiers des charges, j'effectue des analyses fonctionnelles puis techniques sur les différents projets avant de me lancer dans l'écriture des programmes. Durant ces phases d'écriture des programmes, j'effectue tout d'abord des tests unitaires afin de valider le résultat de chacun des modules de mes programmes avant de procéder à des tests d'intégration regroupant l'ensemble des programmes pour un projet donné. Ainsi, ce stade me permet d'effectuer le contrôle et la consistance des modules mis bout à bout. La dernière phase de validation de mes programmes sera directement testée par end-user (les vraies utilisateurs) afin de vérifier l'adéquation entre mes programmes et le besoin spécifié par les maîtrises d'ouvrage. De la sorte, les processus d'élaboration des solutions informatiques seront maîtrisés du début de chaque projet jusqu'à la livraison finale aux maîtrises d'ouvrage.



## **2 Situation de problème**

Les systèmes hétérogènes de gestion de la documentation gérés par les diverses entités de NEOPOST posent énormément de problèmes sur l'échange et la fiabilité des données, que cela soit inter-service dans la même zone géographique ou extra-service, c'est-à-dire entre des zones géographiques différentes.

Afin d'améliorer l'efficacité de NEOPOST, le projet « Nirvana » est lancé. Celui-ci a pour but de faire converger l'ensemble des systèmes de gestion et de stockage de contenu tel qu'eRoom et le serveur Bag-file/Projets dans un seul système WindChill.

Il faut, de plus, mesurer l'impact de la migration. Pour cela, un monitoring d'eRoom et de Bag-file m'a été demandé. Je suis le maître d'œuvre car je dois effectuer l'analyse fonctionnelle et technique avant de me lancer dans la conception de la solution demandée.

De nouvelles fonctionnalités apparaîtront avec WindChill, ainsi, une interaction entre ce nouveau PLM et Pro/ENGINEER se mettra en place. Une des résultantes est l'émergence de nouveaux besoins tels que le contrôle des licences Pro/ENGINEER par le service mécanique de NEOPOST.

Par conséquent, je mets en place ce monitoring qui sera utilisé par trois services mécaniques de NEOPOST : Bagneux (IDF), Drachten (Hollande), Loughton (Angleterre).

Ils souhaitent migrer ce programme avec ses améliorations sur un serveur dédié ; je dois, en tant que maître d'œuvre effectuer le recensement de l'ensemble des programmes et exécutables que ce serveur doit avoir en sus des améliorations à intégrer dans ce monitoring.

### **2.1 Présentation de l'entreprise**

NEOPOST est le n°1 européen et le n°2 mondial de la production et de la commercialisation d'équipements de salles de courrier. Il réalise son chiffre d'affaire à 75% dans les systèmes d'affranchissement. Les solutions d'affranchissement permettent aux clients de gérer de façon économique et efficace le traitement des plis et des colis.

NEOPOST dispose de nombreuses filiales, il est présent dans 19 pays qui représentent 95% du marché mondial. NEOPOST est principalement présent en France (Bagneux, Le Lude et Cavaillon), à Hanoi (Vietnam), Hong-Kong, Drachten (Hollande), Loughton, Austin (Texas), Otterfing, Rüti.

Il produit des systèmes d'affranchissement (machines à affranchir et balances postales) ainsi que des systèmes de gestion de documents et des systèmes logistiques (plieuses et inséreuses de lettres, ouvreurs et extracteurs de courriers et logiciels). Le groupe propose parallèlement des services d'expédition, de gestion et de suivi des colis.

Au total, grâce à un large réseau de distributeurs, son offre est commercialisée dans plus de 90 pays. L'organisation décentralisée de NEOPOST lui permet d'être proche de ses marchés, d'anticiper les évolutions réglementaires et d'adapter son offre aux situations locales particulières.

NEOPOST renforce progressivement sa couverture des marchés américains et européens en intégrant l'activité de certains de ses distributeurs dans ses propres réseaux. Le groupe améliore ainsi son organisation commerciale et le contact avec ses clients.

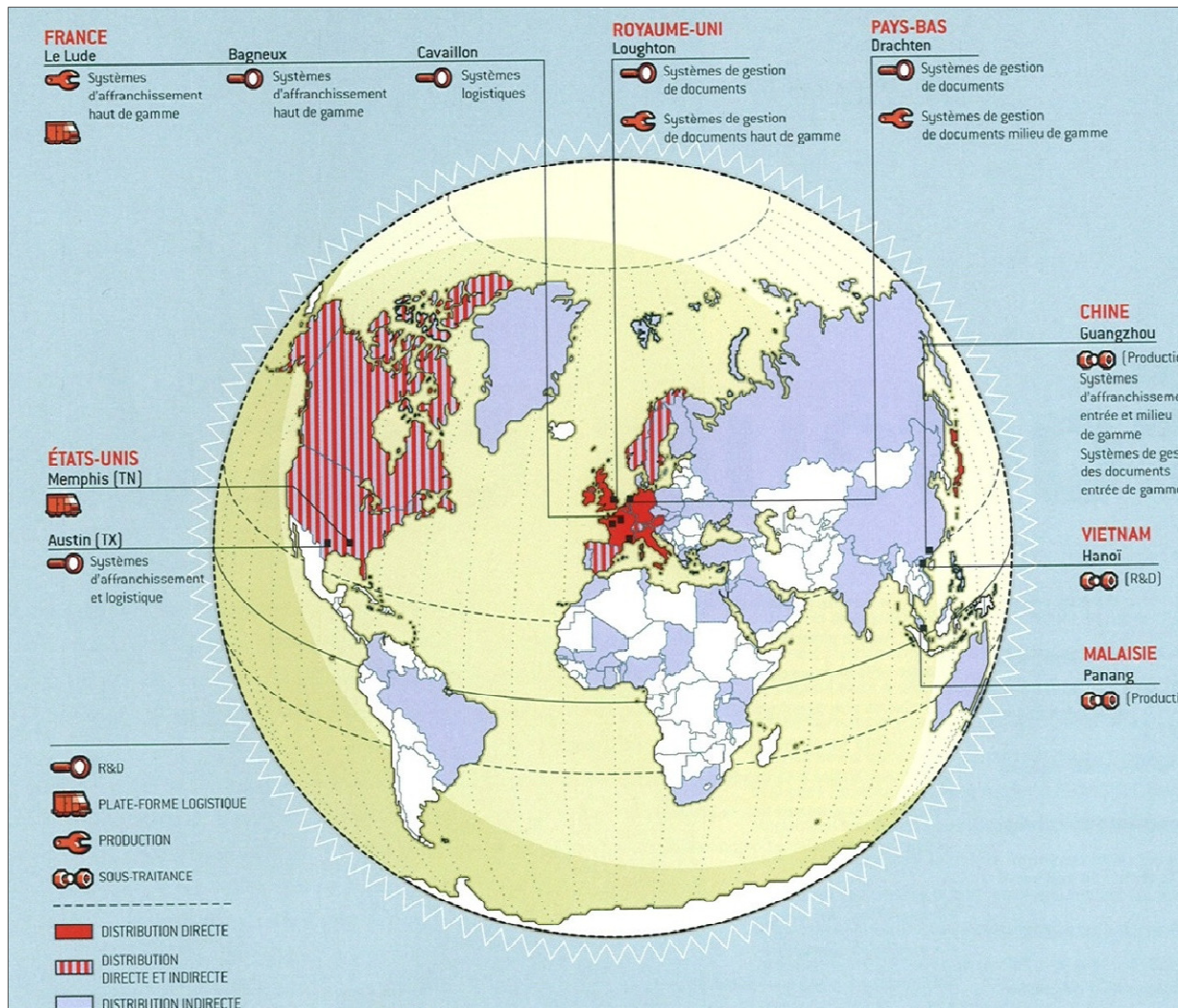

Figure 1 : NEOPOST dans le monde

L'ensemble des ses activités produit de la documentation entre ses différentes entités. Par conséquent, chaque acteur doit développer, maintenir et supporter les produits vendus dans l'ensemble des produits.

Ainsi, ces acteurs gèrent leur documentation liée à leurs propres systèmes de gestion de produits.

NEOPOST apporte à ses clients des solutions adaptées à chaque étape de la chaîne de gestion de leur courrier, de la conception des documents jusqu'à leur dépôt à la Poste, de l'ouverture des plis entrants à leur traitement en interne. Au-delà des équipements, le groupe fournit les logiciels, les services associés et les consommables, tout en proposant des solutions pour financer l'affranchissement et l'acquisition des matériels.

Actuellement, chaque site géographique de NEOPOST possède son propre domaine de compétences et donc sa propre R&D, citons Bagnaux pour les machines à affranchir, Loughon pour les inséreuses, Réna (Allemagne) pour l'impression d'adresse, Cavaillon pour les solutions RFID (Radio Frequency Identification) appliquées au suivi et à la traçabilité des courriers dans le domaine de la logistique.

## 2.2 État des lieux de la documentation

Chaque filiale utilise un système de gestion des produits dans leurs domaines qui leur sont propres. Or, ces filiales sont complémentaires entre elles, car elles visent toutes un intérêt commun : fournir des solutions de traitement du courrier.

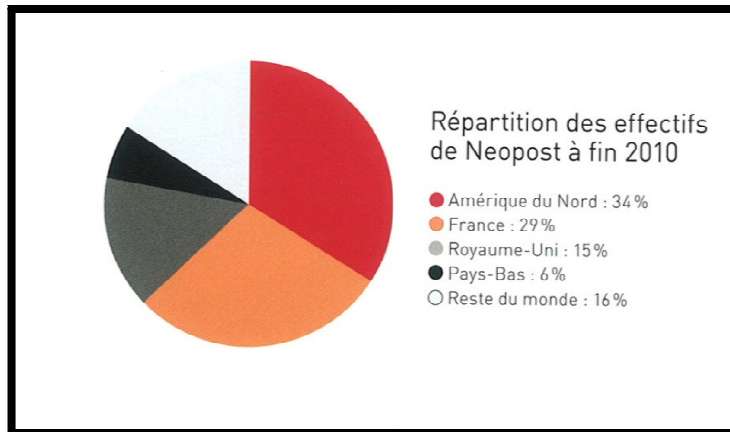

Figure 2 : Les effectifs de NEOPOST

En effet, quand NEOPOST propose ces services, cela ne se borne pas à utiliser uniquement un produit mécanique ou à imprimer des timbres : la machine à affranchir.

Une machine à affranchir est d'abord constituée de pièces mécaniques, mais aussi de pièces électroniques sur lesquelles des programmes logiciels pourront interagir avec ces pièces mécaniques.

Elle doit, pour fonctionner, utiliser des comptes de crédits (un timbre, ça se paie). Par conséquent, elle doit pouvoir interagir avec l'extérieur grâce à des serveurs de « recredit ».

La machine à affranchir communique vers ces serveurs grâce à une ligne téléphonique (RTC), une connexion réseau ou un GPRS.

Ces serveurs de « recredit » ont pour utilité de « transférer de l'argent (du crédit) dans les machines ». Ces serveurs sont externes à la machine à affranchir.

Nous pouvons aussi ajouter à la machine à affranchir un serveur fournisseur de services permettant de détecter le niveau d'encre, la péremption d'un tarif et l'update du logiciel machine par exemple.

De plus, un logiciel permettant la gestion d'un ensemble de machines à affranchir pour une même entreprise donne au superviseur de cette entreprise le moyen de suivre l'ensemble de son parc.

Des logiciels asservissant les machines à affranchir (par exemple pour les machines à affranchir de bureau) doivent facilement être dépannés pour les clients finaux.

Des inséreuses d'enveloppes juxtaposées aux machines à affranchir permettent aux clients d'envoyer de gros volumes de courriers personnalisés.

Des e-solutions (applications Smartphones) et des solutions RFID (cf. <http://www.NEOPOST-id.com/fr/main.php>) sont disponibles pour le suivi des courriers NEOPOST.

Tout cela est initié par des corps de métiers mais aussi par des services tels que l'innovation qui mettent en place des technologies de plus en plus modernes sur nos machines à affranchir.

Le SAV qui dépanne les machines sur le terrain a besoin des informations techniques, des méthodes de diagnostic ainsi que des méthodes de résolution des problèmes, dans tous les pays où NEOPOST distribue son matériel. Ces informations sont source de documentation et doivent être consignées dans des documents issus de la R&D.

Ainsi, chaque filiale de NEOPOST développe des logiciels et des produits, fournit des documents (exemple : la finance) ou s'occupe de la logistique. Le résultat doit être disponible pour l'ensemble des filiales afin que chaque partie soit, par exemple, testée en configuration totale.

Tous ces produits ont des spécifications qui doivent être disponibles par l'ensemble des acteurs contribuant à l'essor de NEOPOST Groupe. Mais les différents systèmes ne peuvent pas s'interconnecter entre eux. Par conséquent, des doublons, voire des triplements des données apparaissent et ne sont pas synchronisées entre les systèmes de données, ce qui alourdit les délais de traitement.

Par conséquent, les différentes entités de NEOPOST ne vivent que par leurs systèmes, occultant les autres données, et faisant apparaître des « zones noires », non partagées par l'ensemble du groupe.

Par exemple, le centre de fabrication de Memphis ou du celui Lude doit connaître l'ensemble des pièces (ayant le dernier indice de révision) à obtenir pour fabriquer les machines.

Les différentes références de ces produits (nous pourrions les appeler les matières premières) et les BOM (Bill of Materials : liste des références produits) doivent être montées suivant une spécification créée par la R&D.

Ces produits doivent, de plus, correspondre aux spécifications issues des architectes fonctionnels et techniques, car c'est le cahier des charges des développeurs.

Ces produits doivent suivre le cahier des charges du service marketing qui a défini l'ensemble des besoins des utilisateurs.

### 2.2.1 *Le stockage de la documentation*

Chez NEOPOST, nous trouvons des documents dans plusieurs systèmes, cela passe par un emplacement réseau (Bag-file), un outil de partage documentaire en ligne tel qu'eRoom, un serveur FTP, un outil de gestion du cycle de vie tel que Smarteam (gestion de cycle de vie des produits) et un outil pour le suivi des anomalies rencontrées dans le département R&D tel que Dimension ou sur le terrain comme ARES.

Par conséquent, les documents actuellement à NEOPOST se trouvent dans différents lieux de stockage :

- 1) eRoom concentre la documentation liée aux cas de tests (ou tests cases), aux spécifications produits et logiciels ainsi qu'aux diverses données.
- 2) Smarteam regroupe l'ensemble des données à transférer à la production. Ce sont essentiellement des plans des produits unitaires (capot, vis) ainsi que les derniers logiciels.
- 3) Dimension est la base de données contenant l'ensemble des problèmes mécaniques, électroniques et logiciels rencontrés sur les différents produits, que ce produit soit en cours de développement ou en production. Dimension a un lien direct avec les remontées de problèmes terrains grâce au logiciel « ARES » qui logue ces problèmes pour en informer la R&D. Nous trouvons de même des « demandes d'évolution du soft » suite à l'utilisation du produit par les utilisateurs finaux ou par les fonctionnalités non pensées lors de l'écriture des spécifications produits.
- 4) Neoportal regroupe l'ensemble de la documentation technique, « user guide », « Safety Datasheets », des certificats de sécurité, des « Helpdesk Download », des « Quick Start Guide », ect ... . Celui-ci a essentiellement pour but de mettre à disposition la dernière révision de ces documents par tous les utilisateurs de Neoportal.
- 5) Le réseau « Bag-file » sert de disque de partage pour l'ensemble des informations que les diverses entités ne peuvent s'échanger par les logiciels cités ci-dessus, car toutes les entités de NEOPOST n'ont pas les mêmes outils.

Malheureusement, ceci ne fonctionne pas réellement comme cela, puisque nous trouvons des fiches de cas de tests, des users guide ainsi que des remontées de problèmes produits sous Smarteam.

Nous trouvons de même sous eRoom des calendriers des différents jalons projets, des spécifications marketing ainsi que des logiciels à fournir à la production.

Certes, pour être disponible pour tous, la documentation est directement placée dans leur système de gestion de documents. Étant donné que leur système est régi non seulement selon la politique du site, mais aussi selon le responsable qui en est le garant, nous nous trouvons vite face à un inconvénient majeur : comment pouvons-nous être sûrs d'avoir les derniers indices de révision des documents, ayant les dernières mises à jour ?

### ***2.2.2 La fiabilité des données***

Parce que tous les documents sont dispatchés dans différentes bases de données et différents serveurs d'archivage, une anomalie peut se produire.

Par exemple, un logiciel (composé de plusieurs modules) qui a été validé sous eRoom par le service qualification peut être remplacé, même en partie par un autre service tout simplement parce qu'un module a été changé, et que celui-ci n'a pas été tracé.

Les conséquences sont potentiellement énormes, car si ce logiciel est envoyé à la production, le produit résultant se trouvera diffusé dans cet état sans les correctifs/améliorations demandés.

Une intervention des techniciens de terrain doit être mise en place pour corriger ces problèmes. Cette intervention occasionnerait des coûts supplémentaires qui auraient pu être évités, sans parler bien sûr du temps passé à essayer de reproduire le comportement produit et à diagnostiquer la source de l'anomalie.

Par conséquent, il faudrait absolument que ce logiciel soit suivi tout au long de son cycle de vie, c'est-à-dire de son développement à sa commercialisation.

### ***2.2.3 Où se trouvent les données finales ?***

Face à ces problématiques, diverses questions se posent :

- Les produits sont-ils finalisés ou subsiste-t-il des problèmes liés à ce produit (niveau de confiance à apporter aux données reçues) ?
- Avec quels indices de maturité du matériel la production doit fabriquer ces machines ?
- Toutes les remontées du terrain seront-elles traitées avec une efficacité et dans un délai acceptable ?

Par conséquent, toutes ces questions posent un problème majeur : les données, pour être fiables, ne doivent pas être dupliquées, modifiées au bon vouloir des acteurs.

Ces données doivent être disposées dans un gestionnaire où un processus aura été défini.

## ***2.3 Les structures des outils de NEOPOST***

Afin de mieux comprendre la spécificité des données d'eRoom, du serveur d'archivage Bag-file et des licences Pro/ENGINEER, j'ai dû faire examiner non seulement leur structure de stockage des données, mais aussi avoir une vue d'ensemble sur l'utilisation de ces outils à NEOPOST.

### 2.3.1 Structure du serveur d'archivage Bag-file

Le serveur d'archivage réseau « Bag-file », dont l'espace disque est de plusieurs centaines de téraoctets, fournit un emplacement de stockage pour les besoins des différentes entités géographiques. Par conséquent, tout type de documents, de fichiers, de logiciels peut être placé dans ce serveur. Ainsi, cet emplacement sert de partage entre tous les postes de travail attachés au réseau informatique de NEOPOST. Il est conçu afin de permettre le stockage et la récupération rapides des données dont les fichiers mécaniques ayant les extensions \*.prt, \*.asm,\*.frm. et \*.sym.

### 2.3.2 Les différents types de données disponibles sous eRoom

Il existe différents types de données présentes sous eRoom. Le tableau ci-dessous liste à mon sens les principaux. Ces sigles (ou short title) sont intégrés dans le nom du fichier (ex : UCS\_PC.doc).

**Tableau 1 : Les types de données d'eRoom**

Document type	Document sub type	Short title
Specifications	Product Specification	PS
Specifications	ergonomic DeSiGn document	DSG
Specifications	Man Machine Interface definition document	MMI
Specifications	Service Specification	SS
Specifications	Use Case Specification	UCS
Specifications	Detailed Functional Specification	DFS
Specifications	Sub-System Specification	SSS
Specifications	Software Requirements Specification	SRS
Specifications	Interface Requirements Specification	IRS
Specifications	Software Design Document	SDD
Specifications	Hardware Design Document	HDD
Requirements	Service Requirements	SR
Plan	Project Development Plan	PDP
Plan	System Integration Plan, System Validation Plan	SIP, SVP
Plan	For System Master Test Plan (confusing with Software Test Plan)	STP
Plan	Software Development Plan	SDP
Plan	Software Test Plan, or Integration Test Plan and Validation Test Plan if split	STP, ITP, VTP
Report	project deliverables Check-List	CHL
Report	System Integration Report, System Validation Report	SIR<date>, SVR<date>
Report	Technical Report	TR<date>
Report	DataBase Test Report with date of the test report	DBTR<date>
Guide	Software Quality Plan Template	GUI
Guide	Software Testing Guide	GUI
Guide	Software Version Verification Guide	GUI

### 2.3.3 La solution de gestion de contenu eRoom : usage et complexité

La solution de gestion de contenu d'entreprise et celle de partage d'espaces collaboratifs utilisées à Bagneux, au Lude et à Hanoï est la solution web eRoom.

Celle-ci est composée de 41 rooms ou projets diversifiés (cf. ANNEXE L), ayant toutes une structure hiérarchique différente. Chaque chef de projet met en place pour son produit à développer sa politique hiérarchique de dossiers. Chaque room peut contenir les différents types d'objets, voici les définitions directement issues d'eRoom :

**Tableau 2 : Les types d'objets d'eRoom**

Folder	A container in which you can store, organize, comment and vote on files, links, and other pages. To add something to a folder, just drag and drop it onto the folder's icon.
Discussion	A multi-person conversation, where you can read other people's comments and contribute your own. You can have as many topics as you want, so if there isn't one that covers your topic, just create a new one.
Note	A simple text page, with areas for file attachments and comments. Unlike files that have been dragged into an eRoom, notes don't require the reader to have a particular application in order to open them.
Poll	A page for taking a vote, where you pose a question and supply the possible responses. As people vote, the results are automatically tabulated and displayed.
Calendar	A simple team calendar, with month, week and list views, recurring events, and synchronization to Microsoft® Outlook®.
Project Plan	A simple project schedule with a Gantt chart and synchronization to Outlook. You can group and filter the project tasks, and report actual progress. Each project task can have comments and attachments, like any other eRoom page.
Database	A fully customizable user-defined database for milestones, issues, contacts or other structured project information. You can choose fields and data types, and add, sort, group, search and filter entries. Each entry can have comments and attachments, like any other eRoom page.
Inbox	A special folder that can receive and store email messages. By cc'ing email messages about your project to your eRoom, you can create an automatic archive of project correspondence.
Other File	A file handled by another application, like a word-processor document or a spreadsheet.
Link	Shortcuts to a Web site, other eRoom, or even an individual file or page in an eRoom. Anything that has a Web address (a URL) can be linked to.
Dashboard	A summary of the information in one or more databases, calendars, or project plans. Dashboards can also appear on your My eRooms page.

Chaque type de données est représenté par une image :



**Figure 3 : Les images des types d'objets**

Voici deux exemples de rooms:



Le premier exemple représentant une room avec un ensemble d'objets hétéroclites.

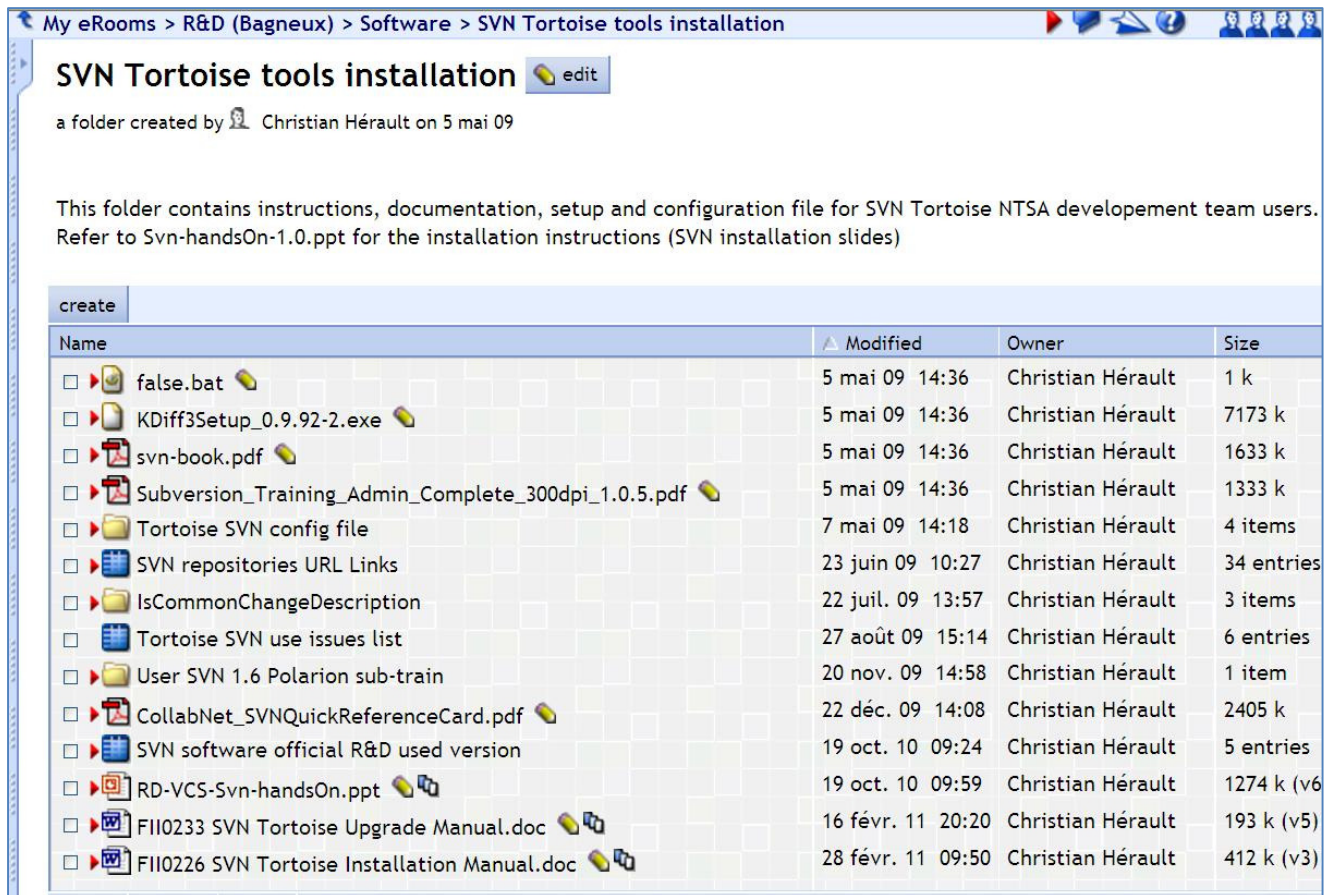

Figure 4 : Exemple de rooms hétéroclites

Notons qu'une des particularités d'eRoom est la possibilité d'utiliser des indices de révision (le même document peut être mis à jour avec un indice de révision). Ainsi, lorsqu'un fichier ou une donnée est mis sous eRoom, nous avons le choix, si le fichier existe sous le même nom, d'écraser le fichier d'origine ou d'ajouter une nouvelle version de ce fichier.

Nous pouvons créer des rooms dans eRoom (c'est-à-dire des dossiers de premier niveau dans l'arborescence eRoom) à l'infini avec tous les types d'objets existants.

De plus, nous pouvons faire une analogie entre les rooms d'eRoom et les dossiers Windows dans lesquels nous avons la possibilité de créer des sous-dossiers dans des dossiers. Ces sous-dossiers peuvent eux-mêmes contenir d'autres sous-dossiers et ainsi de suite, sans limitation de niveau. Pareillement à Windows, la notion de niveau d'arborescence est présente et est utilisée sous eRoom.

Voici un exemple représentant une room ayant **13 niveaux d'arborescence** (cf. figure 5). Si nous effectuons une analogie avec le système Windows, My eRoom serait la lettre d'accès au dossier d'un ordinateur (par exemple le lecteur C:\), c'est-à-dire le premier accès obligatoire de l'arborescence, appelé communément dossier racine. Pour eRoom, ce premier accès est obligatoirement « **My eRooms** ». Le dernier niveau représente le dossier terminal dans lequel nous pouvons avoir plusieurs types d'éléments.

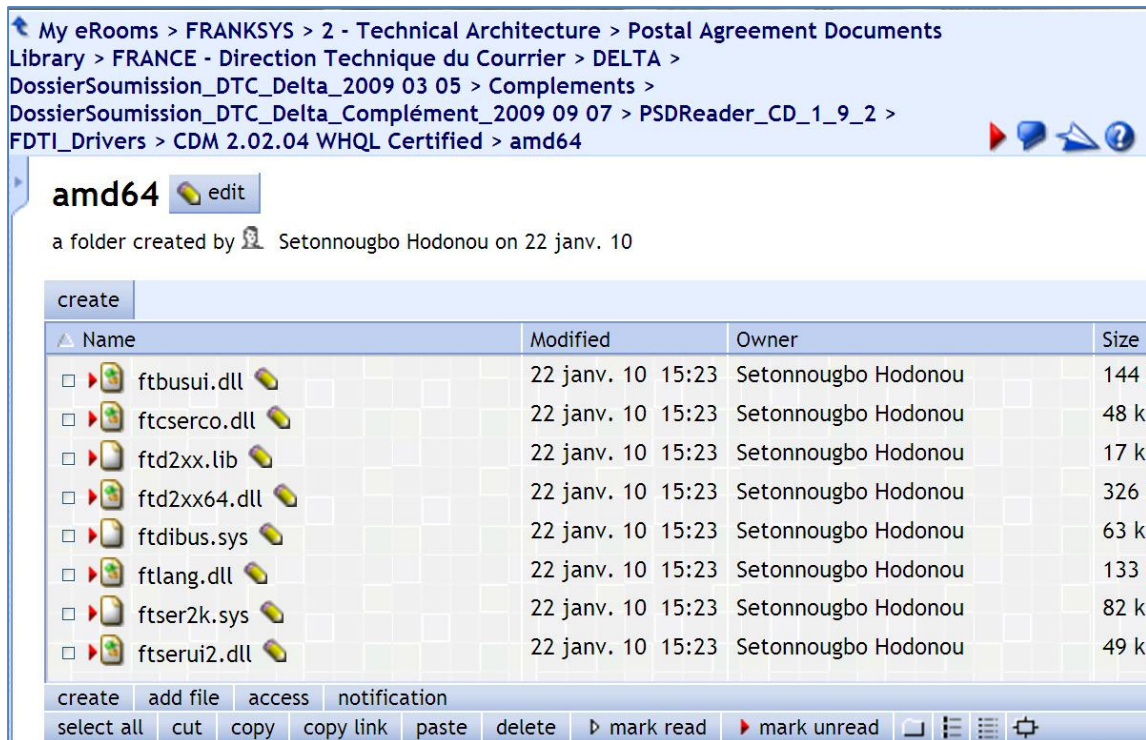

Figure 5 : Exemple de room de 13 niveaux d'arborescence

### 2.3.4 Signification de chaque licence PRO/ENGINEER

Les services mécaniques utilisent le pack Licences Pro/ENGINEER. Chaque module de licence Pro/ENGINEER permet une utilisation spécifique, nous allons nous intéresser uniquement à ceux utilisés par les services mécaniques NEOPOST :

Les modules « Foundation » et les modules « Mechanism\_Design » sont utilisés pour la simulation cinématique des mécanismes.

Le module « Pro/ASSEMBLY » est utilisé pour l'assemblage des composants.

Le module « Pro/CABLING » est utilisé pour déterminer le chemin le plus court des câbles.

Le module « Tolerance\_Analysis » permet une analyse et une optimisation des chaînes de cotes.

### 2.3.5 L'interface web Monitoring PRO/ENGINEER

L'interface web «NEOPOST\_PROE\_LICENSE\_MONITORING.htm» utilisait plusieurs entrées modélisées dont le nombre de licences en cours d'utilisation était affiché sous forme de graphes :

- Le module PRO/E Foundation, utilisé par 51 utilisateurs au maximum dans le même intervalle de temps.

- Le module PRO/E Meca DESIGN, utilisé par 51 utilisateurs au maximum dans le même intervalle de temps.
- Le module PRO/E ADV\_Assembly, utilisé par 17 utilisateurs au maximum dans le même intervalle de temps.
- Le module PRO/E ADVANCED SURFACE, utilisé par 6 utilisateurs au maximum dans le même intervalle de temps.
- Le module PRO/E CABLING OPTION, utilisé par 4 utilisateurs au maximum dans le même intervalle de temps.
- Le “Total overview” qui représente l’ensemble des cinq modules en cours d’utilisation.

## 2.4 Objectif du stage et les cahiers des charges

Suite à aux diverses problématiques, la DSI (direction des services informatiques de NEOPOST) m’a donné comme objectif d’extraire les données d’eRoom et de contrôler les accès aux données de ces outils de stockage/gestion documentaire. L’ensemble des exigences et le cahier des charges m’ont été donnés conjointement par la DSI, par le chef de projet « Nirvana » ainsi que par le service mécanique. Pour mener à bien cette mission, le document « Data model mapping » a été élaboré par les keys users de l’équipe Nirvana, responsables d’un secteur d’activité (software, mécanique, remontées d’anomalies). J’effectue la maîtrise d’œuvre, c’est-à-dire qu’on me donne toutes les exigences « end user » afin que je conçoive les solutions demandées.

### 2.4.1 La méthodologie adoptée

Le but de cette migration est de conserver la structure et les droits utilisateurs afin que l’utilisateur final, c’est-à-dire NEOPOST ne soit pas perdu dans le nouveau système. Pour répondre à ces exigences, l’équipe « Nirvana » s’est dotée d’une structure :

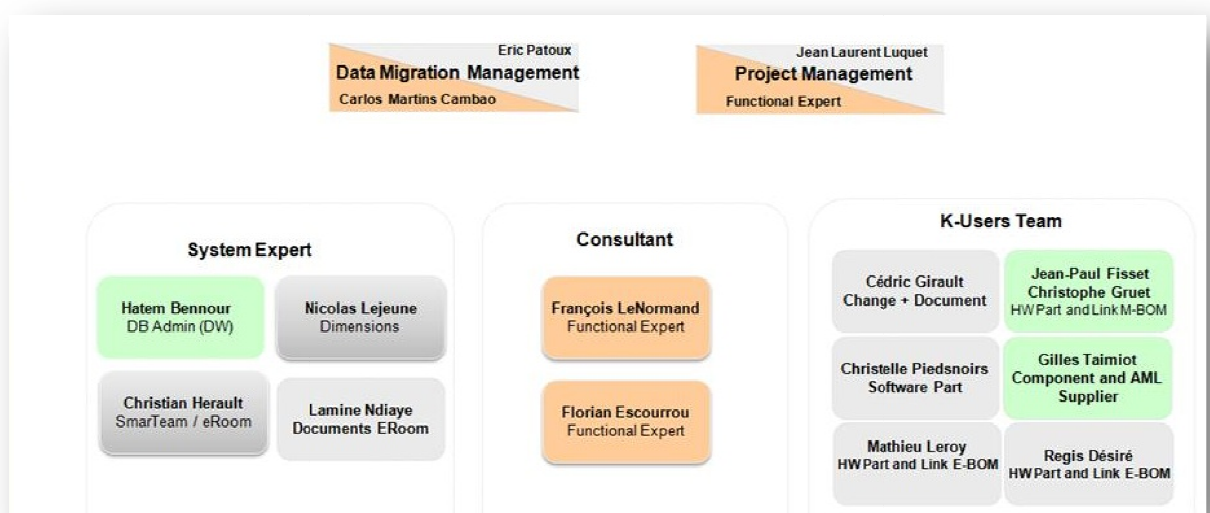

Figure 6 : L'équipe Nirvana

Je dois concevoir les programmes d'extractions eRoom ainsi que les autres programmes de monitoring selon la méthodologie de NEOPOST :

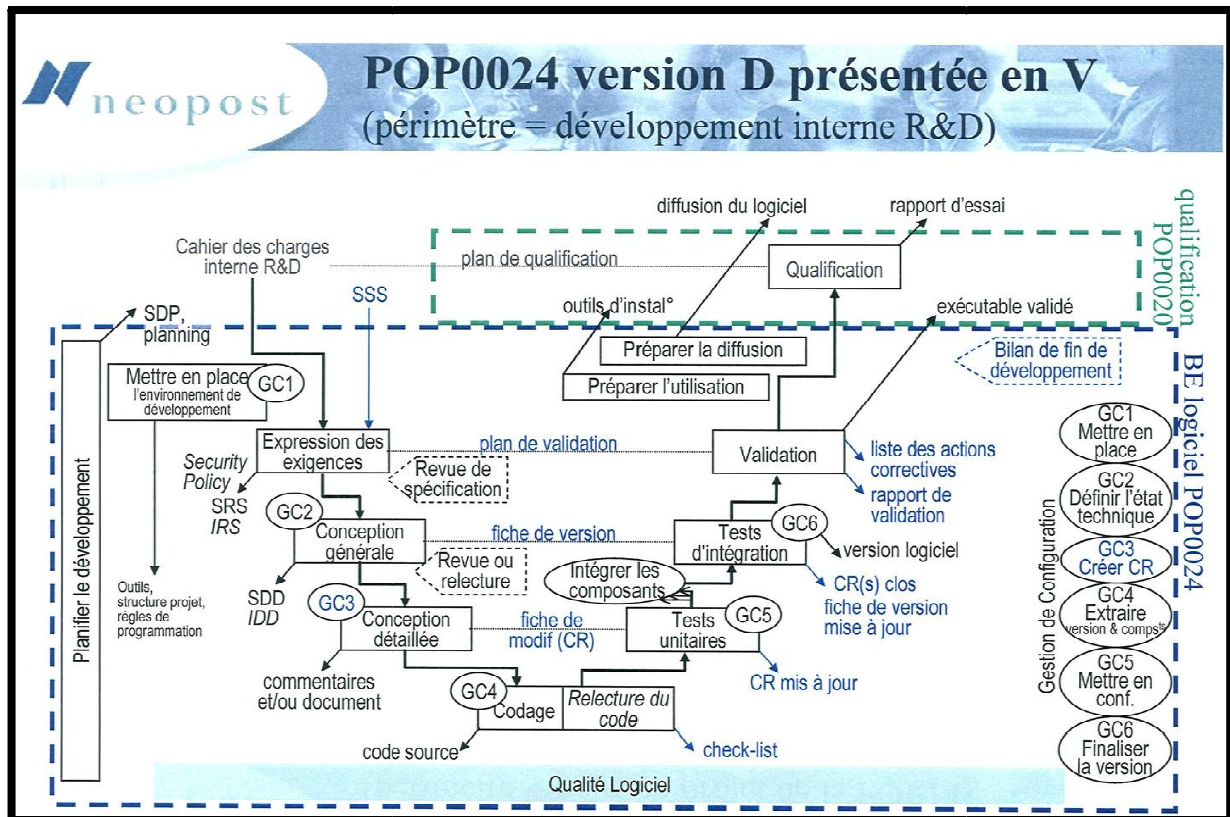

Figure 7 : Cycle développement logiciel

#### 2.4.2 Le Data model mapping pour l'extraction eRoom

Le « Data model mapping » est le processus d'association d'éléments de données entre deux modèles distincts. L'association des données est utilisée comme une première étape pour :

- La transformation des données entre un modèle source et un modèle de destination.
- La découverte de données sensibles cachées telles que le dernier indice de création d'une pièce pour le lancement en production.
- La consolidation des bases de données multiples dans une base de données unique.

Par exemple, le service R&D Bagnoux de NEOPOST souhaite acquérir des produits provenant d'un sous-traitant de NEOPOST. Pour ce faire, il doit transmettre la demande au service achat. La R&D pourrait utiliser le « Data model mapping » pour pouvoir convertir les numéros des pièces (numérotation R&D) en noms compréhensibles par le service achat. Puis le service achat pourrait convertir cette demande avec son « Data model mapping » afin que les sous-traitants puissent honorer la commande. Ainsi, la facturation pourra être comptabilisée au service R&D ayant effectué la demande.

Dans notre cas, ce document a pour but d'effectuer une correspondance entre les attributs disponibles sous WindChill et les attributs des systèmes de gestion NEOPOST. Les attributs qui ne sont pas présents dans l'ancien système auront une valeur par défaut. Ainsi, les données pourront être migrées avec la bonne typologie.

Document		aptation TIT DATA MODEL			Key User				
Classname	Field	Source System	Source Data	Enrichment needed	Enrichment Logic	Cleansing Needed			
Name	Name								
1	Awaiting Promotion	OOTB	No use		NA				
2	Checked Out By	OOTB			NA				
3	Checkin Comments	OOTB			Redundant with "Notes"?				
4	Checkout Status	OOTB			force to "Check in"				
5	Context	OOTB			"Franksys"				
6	Created By	OOTB			Author				
7	Created On	OOTB			Created/Modified				
8	Department	OOTB	No Use						
9	Description	OOTB			Version Title			1) Title of each version 2) Possibility to use each note title.	
10	Enabled	OOTB	No Use						
11	Folder	OOTB			"EVAL"				
12	Format	OOTB			TBC				
13	Format Name	OOTB			TBC				
14	PDM Share Status	OOTB	No Use						
15	Last Modified	OOTB			Created/Modified				
16	Latest	OOTB	Yes	eRoom	Version status	Yes		If current version => value = "Yes" If previous version => value = "No"	
17	Latest Iteration	OOTB				Yes		Default value = "Yes"	
18	Life Cycle Template	OOTB			DIR				
19	Modified By	OOTB			Author				
20	Name	OOTB			File Name	Yes		File Name without *.extension	
21	Note	OOTB		eRoom	responding to each version				
22	Number	OOTB	Windchill number			Yes		Automatic generation from WC	
23	Organization Name	OOTB						Default value = "Neopost"	
24	Owner	OOTB		eRoom	Owner List				
25	PDM Checkout Status	OOTB	No Use						
26	PDM Checkout Version	OOTB	No Use						
27	Primary Content	OOTB		eRoom	File Name	Yes		1) Prefix 2) Language	
28	Project Share Status	OOTB	No Use						
29	resultingPDMVersion	OOTB	No Use						
30	revision	OOTB	No Use						
31	State	OOTB				Yes		default value = "released"	Yes
32	Status	OOTB				Yes		Default value = "Check in"	
33	Team Template	OOTB				Yes		Default value = "Functional / Technical Arch	
34	Templated	OOTB				Yes		EVAL template: http://s02007.neopost.grp/eRoom/RD/ FRANKSYS0_3b9 34	
35	Title	OOTB	No Use						

Figure 8 : Data Model Mapping

### 2.4.3 Les métadonnées eRoom

Les métadonnées sont l'environnement, le contexte, les attributs de la donnée. Ces métadonnées seront essentielles pour pouvoir migrer les documents dans une base de données ou dans un dossier sous WindChill. Les utilisateurs finaux ne seront pas dépayés et retrouveront par conséquent la même structure de données de l'ancien système.

Les keys users en accord avec le chef de projets, ont défini les types de données à cibler ; il s'agit dans un premier temps des :

- Uses cases (UCS)
- EVAL
- MMI (Man Machine Interface definition)

Bien sûr, tous les types de documents doivent être listés, afin d'identifier les documents en doublon dans les autres systèmes de gestion ainsi que sur le réseau Bag-file.

#### **2.4.4 Cahier des charges : Extraction des données eRoom**

J'effectue la conception de cet ouvrage, c'est-à-dire qu'on me donne toutes les exigences « end user » pour uniquement eRoom afin que je conçoive la solution demandée.

Le fichier \*.csv d'extraction des métadonnées d'eRoom doit suivre scrupuleusement les attributs listés dans le document « R10 Data Model\_Document » pour être chargé dans le **Datawarehouse**

Ce fichier \*.csv contient les métadonnées. Celui-ci permet :

- D'extraire la structure, c'est-à-dire les attributs/métadonnées des rooms (base de données, lien inter et intra room, ..).
- De déterminer le contexte (le nom de la room) dans lequel l'élément terminal se trouve.
- De définir l'arborescence c'est-à-dire le cheminement pour trouver le fichier.
- D'avoir le nom du dossier contenant le fichier.
- D'identifier le lien eRoom du dossier père.
- De connaître le nom du fichier avec et sans extension (\*.xls, \*.xndf, \*.jpg, ...).
- D'identifier le type de document (MMI, UCS, SRS, ...).
- D'avoir un graphique représentant les types de données par room.
- D'avoir le lien eRoom de la donnée ayant des révisions ou non.
- De déterminer la taille en kilo octets du fichier terminal, si l'élément terminal est un fichier.
- De confirmer qu'aucun élément fils n'est contenu dans cet élément terminal (exemple : dossier vide).
- De déterminer si un fichier possède des révisions.
- D'avoir tous les titres du fichier ayant une révision.
- D'identifier le numéro de la dernière version de la donnée.
- De déterminer le nombre de révisions de la donnée.
- D'identifier le numéro de version associé au fichier et le traduire en numéro de version WindChill.
- De déterminer la date de modification de la donnée selon le format date prédéfini.
- De déterminer par qui cette donnée a été modifiée s'il s'agit d'une révision.
- De donner la description liée à cette donnée, nous l'appellerons « Note ».
- Le transcodage des métadonnées pour le nouveau système WindChill.
- D'identifier l'index du fichier afin que le « DATAWAREHOUSE » puisse télécharger ce fichier.
- De donner la date de création du fichier selon le format date prédéfini.

- De donner le nom du créateur du fichier selon le format date prédéfini.
- D'indiquer le nom de l'utilisateur ayant modifié ce fichier.
- De donner la description du fichier lorsque ce fichier n'est pas révisé.
- D'indiquer si le fichier possède un template.
- D'avoir un aperçu rapide et clair de l'ensemble des données présentes sous les rooms.

Certaines spécifications sont demandées pour les types de données UCS :

- Indiquer l'état de l'Use Case (UCS) : In worked, Obsolete, Released
- Indiquer le statut de l'Use Case pour chacun des projets lié à l'UCS : In progress, NA (not applicable), Obsolete, validated, In validation
- Indiquer le statut résultat de l'Use Case : Check in

De ce fait, j'effectue pour le besoin du projet, les opérations du « Source Systems » à la « Target Tables ».

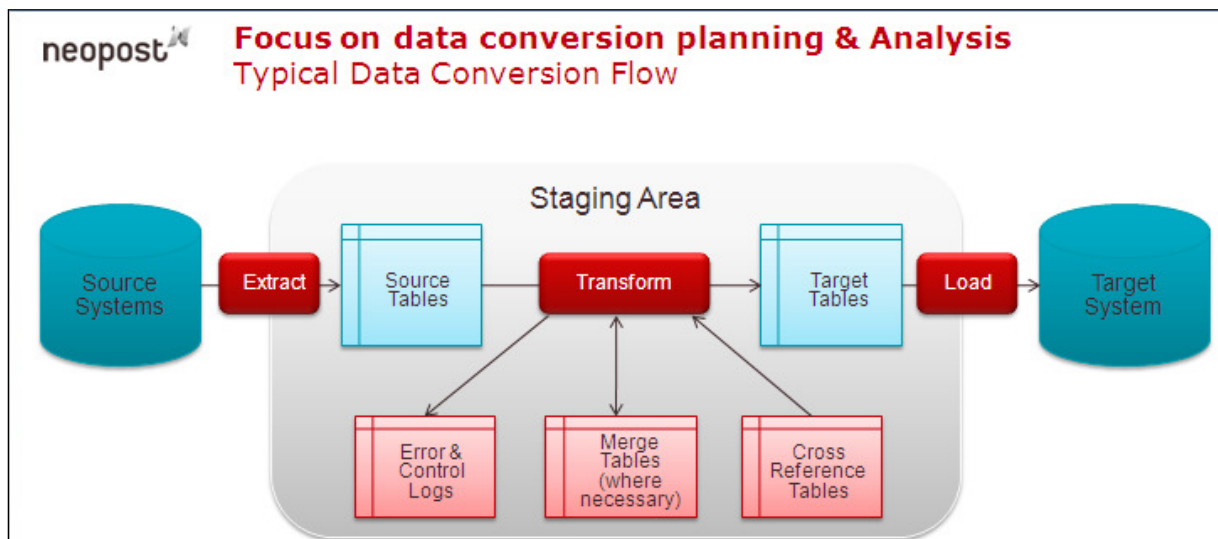

Figure 9 : Processus d'extraction d'eRoom

#### 2.4.5 Cahier des charges : Monitoring eRoom

Le cahier des charges pour le monitoring eRoom est le suivant :

- Avoir la date de création, de modification ou de lecture de la donnée.
- Savoir identifier qui a utilisé la donnée.
- Avoir le lien eRoom de la donnée.
- Avoir un fichier résumant l'ensemble des activités sur eRoom par utilisateur.
- Construire le graphe utilisateur eRoom / nombre d'accès à eRoom par jour.
- Construire le graphe utilisateur eRoom / nombre d'accès à eRoom par semaine.

#### 2.4.6 Cahier des charges : Monitoring Bag-file/projets

Le cahier des charges pour le monitoring Bag-file/projets est presque identique au monitoring eRoom. Néanmoins, il existe des différences. Listons ci-dessous, l'ensemble des spécifications :

- Avoir la date de création, de modification ou de lecture de la donnée.
- Savoir identifier qui a utilisé la donnée.
- Avoir le chemin réseau Bag-file de la donnée.
- Avoir un fichier résumant l'ensemble des activités sur Bag-file par utilisateur.
- Construire le graphe utilisateur Bag-file / nombre d'accès à Bag-file par jour.
- Construire le graphe utilisateur Bag-file / nombre d'accès à Bag-file par semaine.

Deux types de traitement sont demandés :

- Un traitement recensant tous les fichiers utilisés.
- Un traitement pour uniquement les données mécaniques, c'est-à-dire les fichiers ayant les extensions suivantes : asm, prt, frm, sym.

#### 2.4.7 Cahier des charges : pack Licence PRO/ENGINEER

Dans le souci de bien cibler le besoin, un cahier des charges a été élaboré :

- Avoir le suivi du nombre d'utilisateurs pour chacun des cinq types de modules (Foundation, Advanced Assembly, Advanced Surface, Cabling Option, Tolerance Analysis) avec indication du nombre total de licences installées sur le serveur sur le graphe linéaire.
- Avoir une vue d'ensemble de ces cinq types de modules sur un graphe linéaire.
- Avoir une vue d'ensemble de l'utilisation moyenne journalière des cinq types de modules sur un graphe linéaire.
- Avoir un tracé graphique linéaire de chacun de ces cinq types de modules avec suivi sur la semaine.
- Pouvoir associer chaque utilisateur de modules à un groupe ville (Loughton, Bagneux, Drachten).
- Alerter automatiquement (par email) quand le nombre d'utilisations disponibles par module devient inférieur à une valeur prédéfinie (environ 10% du nombre total de licences). Un envoi de mail au dépassement et un envoi au retour à la normale.
- Avoir un graphique « camembert » pour chaque type de modules représentant son utilisation sur chacune des trois zones géographiques mécaniques (Loughton, Bagneux, Drachten) pour la facturation du pack Licence Pro/ENGINEER.
- Mémoriser le nombre max d'utilisations par module sur l'année (mise à zéro au 1<sup>er</sup> février) par type de modules.
- Mémorisation du nombre max d'utilisations par module pour chaque site et pour chaque type de modules, ainsi que la moyenne des max d'utilisations sur l'année et la durée d'utilisation.
- Pour une meilleure visualisation, le « NEOPOST\_PROE\_LICENSE\_MONITORING » comporte deux pages, un lien sur la première page permet de basculer sur la deuxième page qui contient plus de détails sur l'activité Pro/ENGINEER.
- La première est composée uniquement des sept graphes linéaires, la seconde affiche les graphes camemberts, l'utilisation en cours des modules, les utilisateurs non déclarés à un



groupe ville, le cumul des utilisateurs par module, l'utilisation moyenne des modules du jour précédent ainsi que les liens d'accès aux fichiers « Pics annuels » et le log d'usage journalier.

#### ***2.4.8 Besoins supplémentaires liés à l'exécution des tâches PRO/ENGINEER***

Ce monitoring doit être exécuté tous les jours de la semaine, nous avons par conséquent besoin de sauvegarder les données de chaque module ainsi que les traitements effectués dans des répertoires dédiés pour être facilement récupérables pour analyse.

De plus, les données n'arrêtent pas de s'empiler, et si nous utilisons Excel, nous risquons un jour :

- Soit de dépasser la taille limite du nombre de lignes.
- Soit de ralentir l'importation et l'analyse des données lors des traitements qui seront de plus en plus longs.

J'ai prévu un palliatif concernant ces deux cas possibles.

Enfin, ce monitoring doit être correctement documenté et facilement mis à jour pour des modifications telles que l'augmentation des modules, la gestion et la modification des emails envoyés (noms des destinataires ou corps du message par exemple).

### **3 Résolution grâce à l'analyse**

Avant de concevoir la solution, j'ai effectué les analyses fonctionnelles et techniques des projets afin de vérifier que chaque point du cahier des charges est bien traité. Ces quatre projets sont :

- L'extraction des données eRoom .
- Le monitoring/reporting du serveur d'archivage réseau « Bag-file ».
- Le monitoring/reporting des données eRoom.
- L'élaboration du monitoring des Licences Pro/ENGINEER.

Dès cette étape réalisée, je choisis non seulement les bons langages de programmation afin de répondre au cahier des charges mais aussi je spécifie les fichiers qui sont utilisés lors de l'exécution des programmes. En effet, les projets « d'extraction des métadonnées eRoom » et du « monitoring Bag-file et d'eRoom » doivent être des fichiers Excel remis à la maîtrise d'ouvrage. Ainsi, les programmes se sont orientés naturellement vers de la programmation en VBA (langage essentiellement utilisé pour la suite Windows office). Malheureusement, ce langage de programmation ne pourra pas couvrir toutes les exigences du cahier des charges. Par conséquent, le langage perl va être utilisé ainsi que d'autres outils que nous verrons spécifiquement dans la quatrième partie de ce document. Gardons en mémoire les trois principaux outils afin de mieux comprendre l'analyse. Enfin, pour ne pas alourdir les analyses techniques, j'ai préféré effectuer les analyses haut niveau dans cette partie et reporter les mêmes analyses, avec les diagrammes plus détaillés contenant les noms des fichiers impactés en annexes A, B et C.

#### **3.1 Analyse fonctionnelle du monitoring Bag-file et eRoom**

La maîtrise d'ouvrage a demandé un fichier reporting. J'ai donc effectué une analyse fonctionnelle pour le serveur d'archivage réseau Bag-file ainsi que pour le monitoring eRoom. Cette analyse m'a permis de lister les différents besoins qui seront dans deux fichiers Excel séparés. Un fichier Excel Bag-file et un fichier Excel eRoom. Ainsi, il faut pour le monitoring Bag-file et pour le monitoring d'eRoom:

- Avoir un fichier Excel journalier.
- Avoir dans l'onglet « Résumé » le nom de l'utilisateur, le nombre de fois que celui-ci a consulté Bag File/Projets ou sur eRoom, le nom de l'ordinateur avec lequel les connexions ont été effectuées.
- Avoir dans l'onglet « Rapport » le détail des transactions effectuées. Il doit comporter l'adresse IP de l'ordinateur ayant effectué la transaction, le nom de l'utilisateur. Le chemin ainsi que le nom du fichier doivent être directement accessibles grâce à cet onglet.
- Avoir dans l'onglet « graphe » le rapport du jour (l'activité journalière), c'est-à-dire le nombre d'accès par utilisateur avec la date du jour mentionné ainsi que le nombre d'accès total.
- Pouvoir capitaliser l'onglet « Résumé » en onglet « Résumé hebdomadaire » avec le graphe associé.

La spécificité pour le monitoring de Bag-file/Projets est la génération de deux versions du rapport : une version pour uniquement les données mécaniques, une autre version pour l'ensemble des fichiers Bag-file/Projets.

### 3.2 Analyse fonctionnelle d'extraction des métadonnées eRoom



Diagramme 1 : Analyse fonctionnelle extraction des métadonnées d'eRoom

L'extraction des métadonnées d'eRoom permet « in fine » de transférer les fichiers et la structure d'eRoom dans le « DATAWAREHOUSE »

### 3.3 Analyse fonctionnelle du pack Licences Pro/ENGINEER

A partir du cahier des charges, l'analyse fonctionnelle a permis de déterminer les principales données à afficher sur les deux pages HTML, c'est-à-dire :

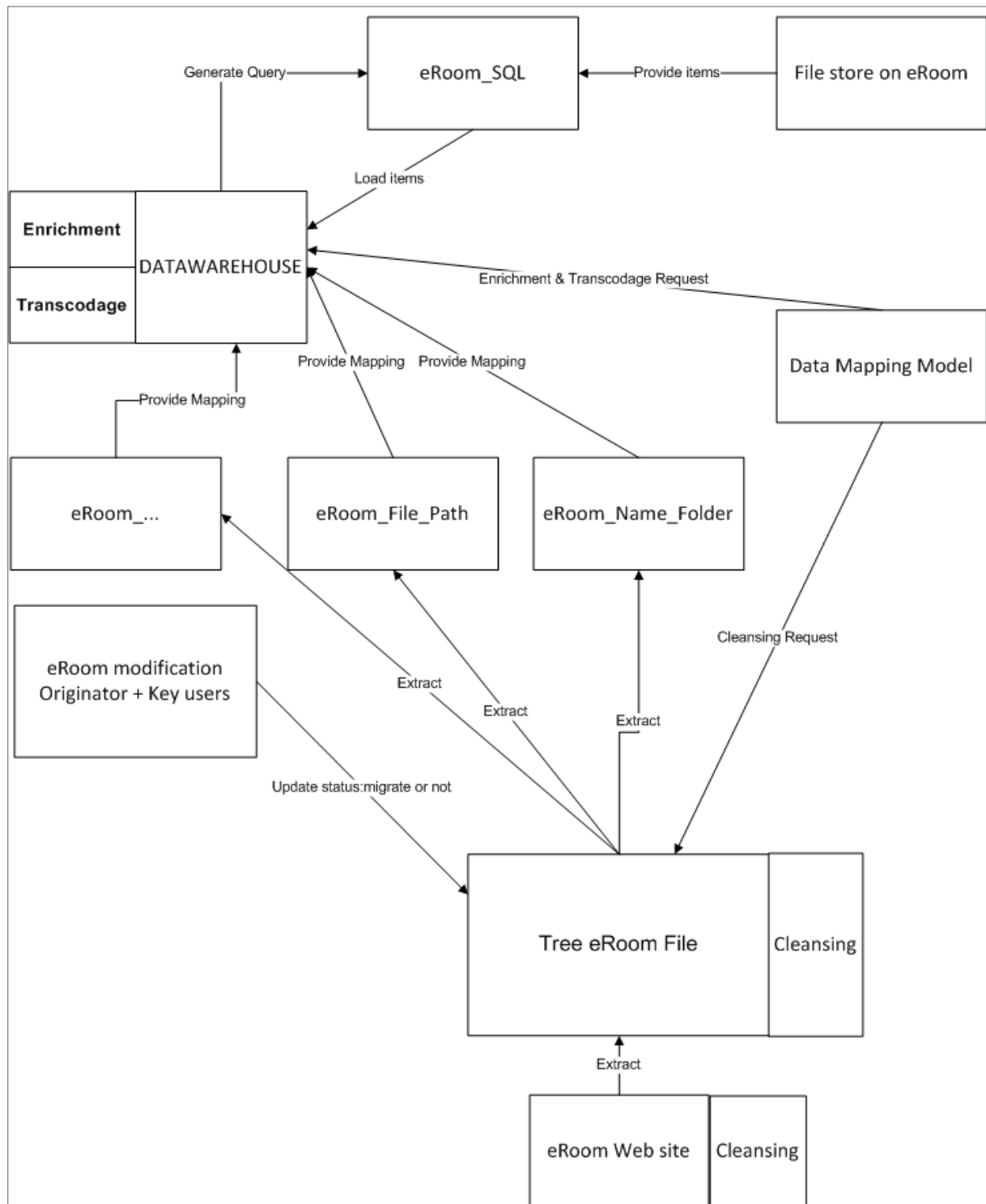
Nous avons en premier lieu, la page principale contenant l'ensemble des données ci-dessous :



Diagramme 2 : Analyse fonctionnelle page principale Licence monitoring

- Nous aurons ensuite la page secondaire contenant l'ensemble des données ci-dessous :

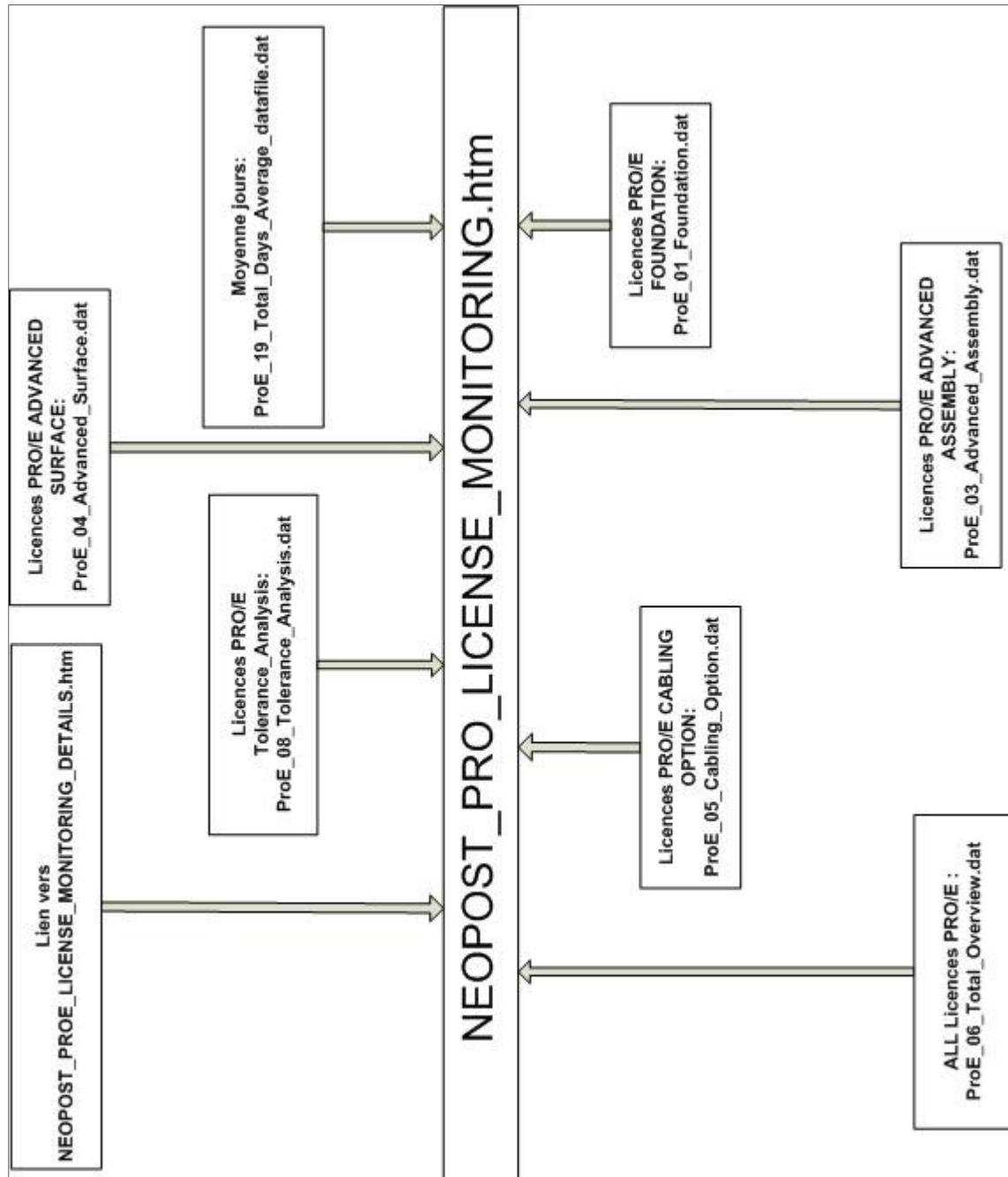

Diagramme 3 : Analyse fonctionnelle Licence Monitoring Détails

Par conséquent, je dois modéliser les données suivantes :

- Les modules en cours d'utilisation ainsi que les personnes utilisant les modules. Ce fichier d'entrée sera le contenu dans le fichier «CURENTLICENSEINUSE.txt».
- Le listing cumulé en minutes des modules utilisés par site ou par personne. Ce fichier d'entrée sera le contenu dans le fichier «Result.txt ».
- Le nombre de fois que le programme a été lancé au cours de la journée : jourcpt.dat.
- Le graphique Licence « PRO/E FOUNDATION » : ProE\_01\_Foundation.dat.
- Le graphique Licence «PRO/E ADVANCED ASSEMBLY» :  
ProE\_03\_Advanced\_Assembly.dat
- Le graphique Licence «PRO/E ADVANCED SURFACE» : ProE\_04\_Advanced\_Surface.dat.
- Le graphique Licence « PRO/E CABLING OPTION » : ProE\_05\_Cabling\_Option.dat.
- Le graphique Licence « PRO/E Tolerance\_Analysis » : ProE\_08\_Tolerance\_Analysis.dat.
- Le graphique toutes les Licences « PRO/E » : ProE\_06\_Total\_Overview.dat.
- Le graphique Moyenne jour de toutes les Licences :  
ProE\_19\_Total\_Days\_Average\_datafile.dat.
- Le lien de téléchargement des Pics de licences journalières.
- Le lien de téléchargement de l'utilisation journalière des licences.
- Les graphiques camemberts d'utilisation annuelle de la licence « PRO/E FOUNDATION » par ville.
- Les graphiques camemberts d'utilisation annuelle de la licence « PRO/E ADVANCED ASSEMBLY » par ville.
- Les graphiques camemberts d'utilisation annuelle de la licence « PRO/E ADVANCED SURFACE » par ville.
- Les graphiques camemberts d'utilisation annuelle de la licence « PRO/E CABLING OPTION » par ville.
- Les graphiques camemberts d'utilisation annuelle de la licence « PRO/E Tolerance\_Analysis » par ville.
- Le tableau du pic des licences utilisées durant l'année : ProE\_18\_PIC\_licence.dat.

### 3.4 Analyse technique d'extraction des métadonnées eRoom

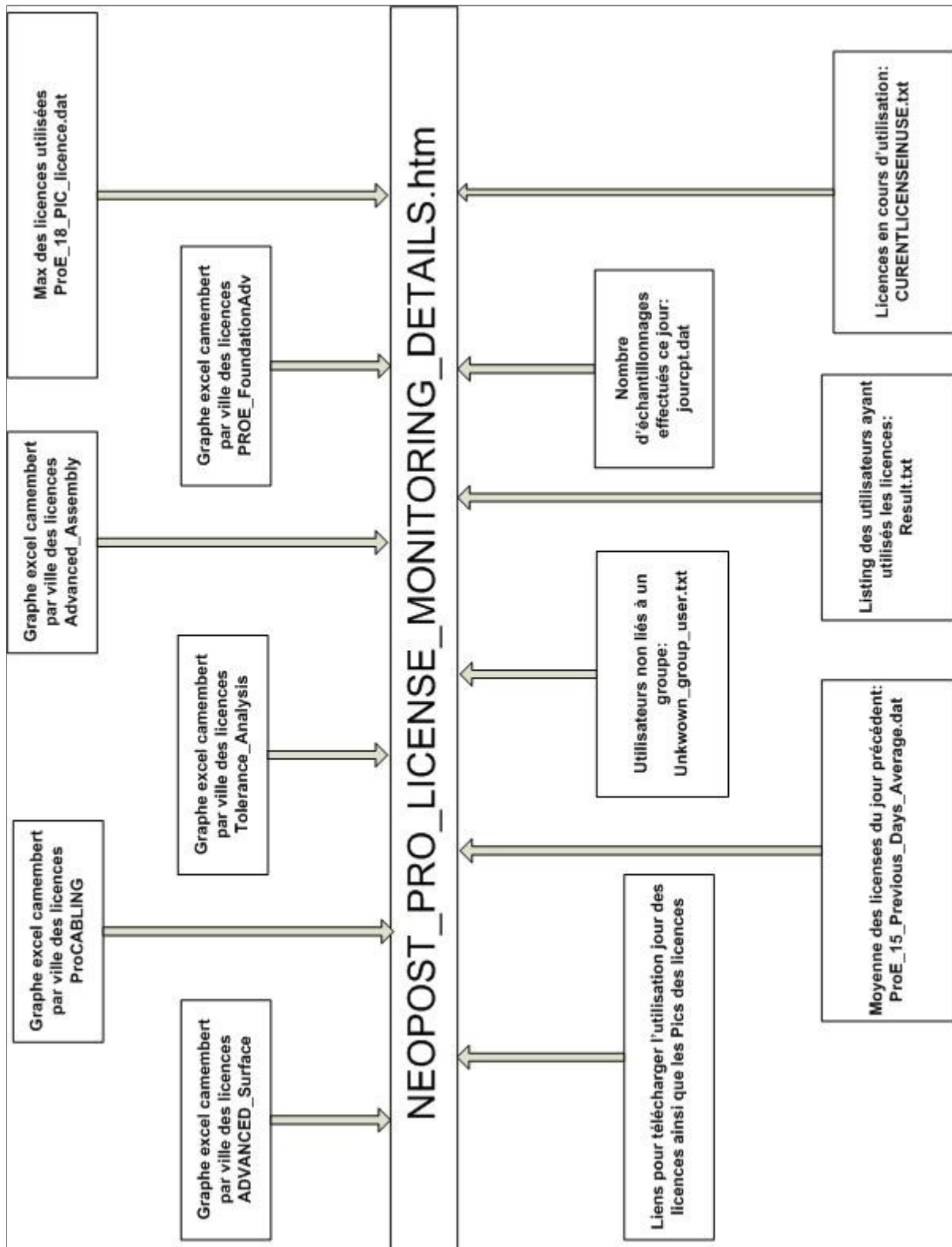
La base de données SQL d'eRoom est cryptée et non accessible sans un support d'eRoom. Par conséquent, des requêtes SQL, adaptées pour les automatismes d'extraction, ne peuvent pas être utilisées afin de générer l'ensemble des fichiers \*.csv demandés.

Ainsi, j'ai trouvé une solution plus fastidieuse mais fiable afin de livrer la solution à la maîtrise d'ouvrage. Cela consiste à effectuer la saisie d'une adresse eRoom à l'aide du navigateur web et à aspirer directement, page par page chaque élément spécifié dans le cahier des charges.

Par conséquent, il faudra s'assurer que plusieurs exigences soient exécutées dès que l'ouverture d'une page eRoom est nécessaire pour plusieurs séquences du programme d'extraction d'eRoom (cf. Diagramme 4). Cette vérification est longue et nécessite d'énormes traitements car il faut, sur l'interface web d'eRoom :

- Vérifier que la page web eRoom est bien affichée, quitte à mettre en place une temporisation.
- Vérifier que nous sommes identifiés sur une page eRoom pour exécuter le traitement.
- Vérifier que nous sommes dans la bonne vue avant d'aspirer les informations de la page web, c'est-à-dire, utiliser l'option « View Details » d'eRoom.
- Identifier les liens eRoom possédant plusieurs pages, dans ce cas, aspirer une par une toutes les pages web de ce lien.
- Identifier les types de données auxquels nous avons affaire dans une page web eRoom, rappelons-nous que nous avons onze types de données sous eRoom.

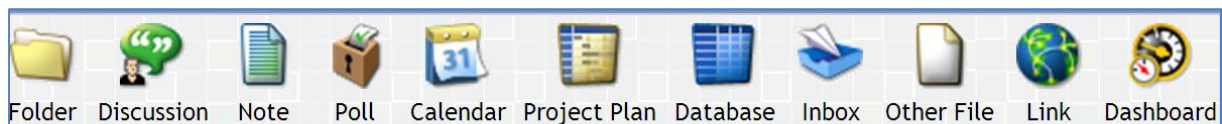

**Figure 10 : Type de données eRoom**

- Vérifier dans le cas d'une base de données, que toutes les informations soient bien affichées et qu'il n'existe aucun filtre. Par conséquent, utiliser l'option « expand all groups » d'eRoom.
- Effectuer un programme spécifique permettant d'identifier les extrémités terminales. Parce qu'il ne faut pas se fier au type d'extension du fichier (\*.csv, \*.xndf, ...) étant donné que je ne les connais pas tous et le traitement serait trop long. Ainsi, un détecteur de la fenêtre internet « Enregistrer sous » doit être mis en place.
- Prévoir un traitement spécifique pour chaque type de données car une base de données n'est pas traitée comme un dossier ou une discussion.

Côté Excel, il faut prévoir de vider le presse-papier d'Excel automatiquement, car, trop d'occupation de la mémoire risque de ralentir les traitements avant de rendre Excel instable. Ce cas est aussi valable pour internet explorer, car, par défaut, l'historique et la mémoire du navigateur internet ne sont pas vidés. Ainsi, dès ces points de détails réglés, une séquence de programmes est définie afin de remplir le cahier des charges (cf. diagramme 4: Séquence du programme d'extraction d'eRoom) suivie d'une analyse plus détaillée pour chaque séquence du diagramme.

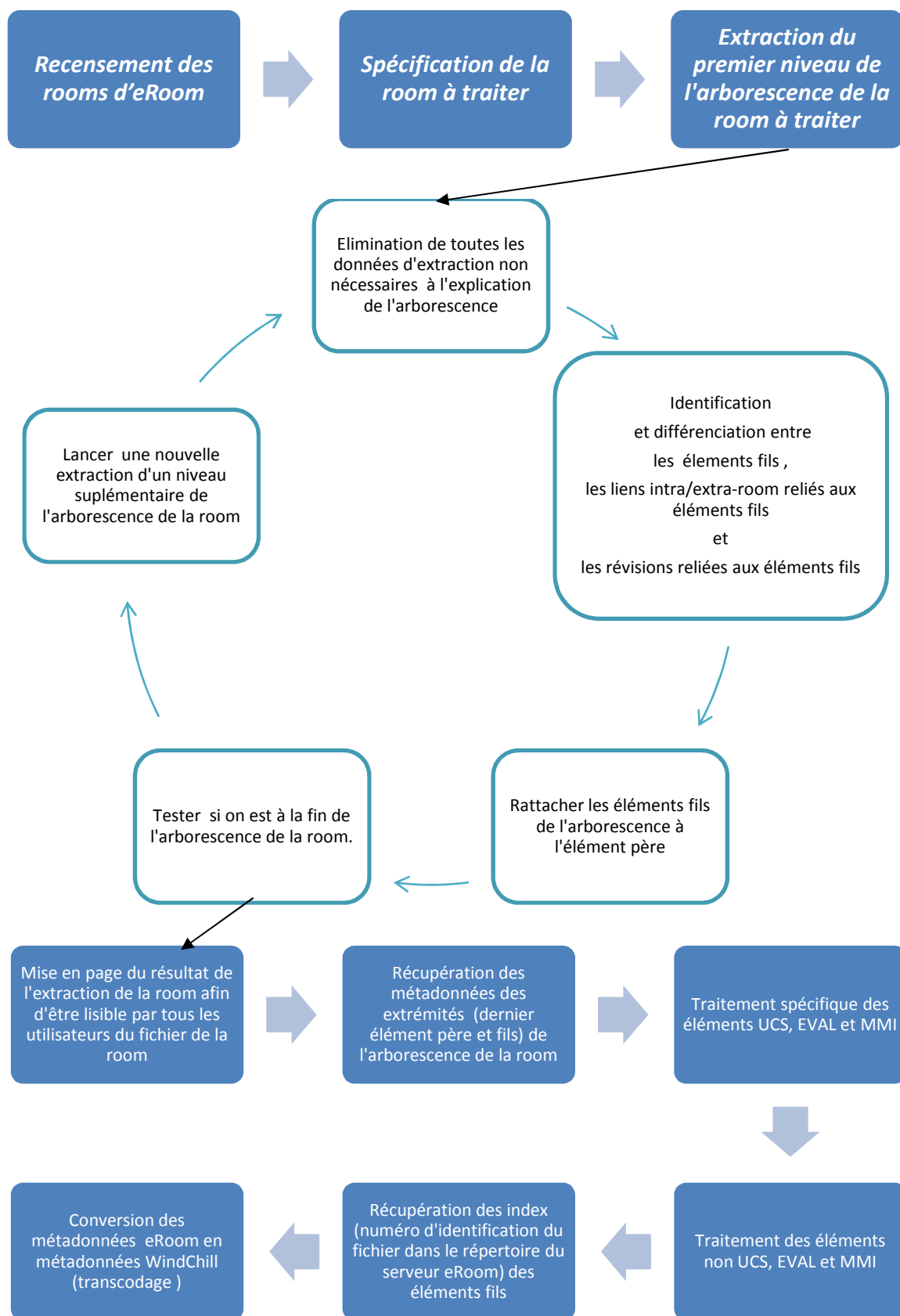

**Diagramme 4 : Séquence du programme d'extraction d'eRoom**



### 3.4.1 Recensement des rooms d'eRoom

Ce programme permet de recenser l'ensemble des rooms disponibles sous eRoom avec leurs liens. C'est exactement le contenu de page de garde d'eRoom (cf annexe L) avec uniquement les données dont nous avons besoin, c'est-à-dire le nom des rooms et le lien de cette room. L'ensemble des rooms est disponible dans un fichier Excel.

### 3.4.2 Spécification de la room à traiter

A partir de la liste de room disponible, un programme est élaboré pour sélectionner la room (grâce à son numéro de ligne sous Excel) qui va être spécifiquement traité. Par conséquent, toutes les lignes des autres rooms sont supprimées.

### 3.4.3 Extraction du premier niveau de l'arborescence de la room à traiter

Un programme permet d'extraire les éléments de niveau I, après le nom racine. La particularité de ce programme est que nous supprimons d'emblée la room dossier poubelle de la liste des dossiers à explorer.

Asppirines Project	/eRoom/RD, name=0AL0_83f9>Asppirines calendar
	/eRoom/RD, name=0AL0_255c8>Delta infra project
	/eRoom/RD, name=0AL0_856f>Delta
	/eRoom/RD, name=0AL0_12473>Deployments
	0_12fa9 )' href=
	/eRoom/RD, name=0AL0_cd6d>Exchange folder
	/eRoom/RD, name=0AL0_9159>LAN connectivity
	/eRoom/RD, name=0AL0_228c5>Logging - Monitoring
	/eRoom/RD, name=0AL0_95d9>Manufacturing
	/eRoom/RD, name=0AL0_90c0>PARIS
	/eRoom/RD, name=0AL0_83d8>Phase 0
	/eRoom/RD, name=0AL0_83dd>Phase 1
	/eRoom/RD, name=0AL0_af72>Planning
	/eRoom/RD, name=0AL0_e993>Postal Approval - FIPS
	/eRoom/RD, name=0AL0_9246>Project essentials
	/eRoom/RD, name=0AL0_84b6>SCM
	/eRoom/RD, name=0AL0_90bd>SPINE

Figure 11 : Exemple d'extraction du 1<sup>er</sup> niveau des données eRoom

### 3.4.4 Boucle de traitement d'extraction de la room

Cette boucle donne les informations brutes (lien de l'élément / nom de l'élément). La même séquence de quatre traitements ou programmes doit être utilisée pour extraire tous les éléments fils, jusqu'à ce qu'il n'existe plus d'éléments à traiter.

- a) Un programme qui sert uniquement à mettre en forme le résultat du programme précédent. Par conséquent, nous aurons mis en forme :
  - Le lien eRoom d'accès à l'élément fils.
  - Le nom de l'élément fils.

- Le lien eRoom de la révision si l'élément fils est révisé.
- Le lien intra ou extra room si l'élément fils est un lien.

<a href="http://s02007.neopost.grp/eRoom/RD/AsppirinesProject/0_83f9">http://s02007.neopost.grp/eRoom/RD/AsppirinesProject/0_83f9</a>	Asppirines calendar
<a href="http://s02007.neopost.grp/eRoom/RD/AsppirinesProject/0_255c8">http://s02007.neopost.grp/eRoom/RD/AsppirinesProject/0_255c8</a>	Delta infra project
<a href="http://s02007.neopost.grp/eRoom/RD/AsppirinesProject/0_856f">http://s02007.neopost.grp/eRoom/RD/AsppirinesProject/0_856f</a>	Delta
<a href="http://s02007.neopost.grp/eRoom/RD/AsppirinesProject/0_12473">http://s02007.neopost.grp/eRoom/RD/AsppirinesProject/0_12473</a>	Deployments
<a href="http://s02007.neopost.grp/eRoomReq/Files/RD/AsppirinesProject/0_12fa9/dot%5B1%5D.gif">http://s02007.neopost.grp/eRoomReq/Files/RD/AsppirinesProject/0_12fa9/dot%5B1%5D.gif</a>	dot[1].gif
<a href="http://s02007.neopost.grp/eRoom/RD/AsppirinesProject/0_cd6d">http://s02007.neopost.grp/eRoom/RD/AsppirinesProject/0_cd6d</a>	Exchange folder

**Figure 12 : Mise en forme de l'extraction du niveau d'arborescence des room d'eRoom**

- b) Un deuxième programme permet deux choses :
- Si le fichier (en tout cas, l'élément fils) est un lien intra ou extra room, ce lien apparaîtra directement dans la cellule contenant le nom de l'élément fils, mais placé au-dessus du nom de l'élément fils.
  - Si le fichier est révisé, le lien apparaîtra directement dans la cellule contenant le nom de l'élément fils, mais placé au-dessous du nom de l'élément fils.
- c) Un troisième programme permet de mettre la valeur « X » spécifiant que l'élément fils appartient à un dossier parent. Il servira lors de la mise en forme.

Si l'une des cellules de la colonne des liens eRoom d'accès à l'élément fils est vide, cela implique que nous avons un fichier terminal.

Pour que le prochain traitement identifie qu'il n'y aura pas de traitements à effectuer, nous mettons dans la cellule concernée la valeur « X ».

Remarque : pour mettre des X, je cherche en premier lieu la dernière cellule non vide et je commence le traitement.

- d) Le dernier programme de la boucle permet d'augmenter le niveau d'exploration des dossiers d'eRoom, c'est-à-dire que je prends chaque lien eRoom d'accès à l'élément fils trouvé précédemment et je recherche tous les éléments fils de l'élément fils.

Par conséquent, il insère de nouvelles lignes entre les éléments pères correspondant au nombre d'éléments présents dans l'élément fils.

Notons que le programme vérifie si un lien est présent dans la cellule contenant l'élément fils. Si c'est le cas, l'élément fils est un élément terminal, par conséquent, il ne sera pas traité. Le programme entier est disponible en annexe K : Programme d'extraction d'arborescence de room.

http://s02007.neopost.grp/eRoom/Osiris_test/IPSS_T Test2	O_9c8a
	O_9c8f
	O_9c94
	O_9c99
	O_9bd2
	/eRoom/Osiris_test/IPSS_Test/O_9cb0
http://s02007.neopost.grp/eRoom/Osiris_test/IPSS_T System Validation Test Report	http://s02007.neopost.grp/eRoom/Osiris_test/IPSS_Test/O_9cee
	http://s02007.neopost.grp/eRoom/Osiris_test/IPSS_Test/O_9d01
	http://s02007.neopost.grp/eRoom/Osiris_test/IPSS_Test/O_9d07
	http://s02007.neopost.grp/eRoom/Osiris_test/IPSS_Test/O_9d08
	http://s02007.neopost.grp/eRoom/Osiris_test/IPSS_Test/O_9d09
	http://s02007.neopost.grp/eRoom/Osiris_test/IPSS_Test/O_9e54
http://s02007.neopost.grp/eRoom/Osiris_test/IPSS_T Set up	X
http://s02007.neopost.grp/eRoomReq/Files/Osiris_te Quand vous recevez un nouveau soft.doc	X
http://s02007.neopost.grp/eRoom/Osiris_test/IPSS_T Pull up	X
http://s02007.neopost.grp/eRoom/Osiris_test/IPSS_T Other	X
	OMEGA - MMI - MTS_089_Scanning Functions.doc
	http://s02007.neopost.grp/eRoom/Osiris_test/IP
http://s02007.neopost.grp/eRoomReq/Files/Osiris_te SS_Test/O_a1f0	X
http://s02007.neopost.grp/eRoom/Osiris_test/IPSS_T note c	X
http://s02007.neopost.grp/eRoomReq/Files/Osiris_te NirvanaUsageReportRooms.xls	X
http://s02007.neopost.grp/eRoom/Osiris_test/IPSS_T Nirvana	X
	ISCOMMON - OTH - TU PR Coverage Data.xls
	http://s02007.neopost.grp/eRoom/Osiris_test/IP

**Figure 13 : Post-traitement de chaque extraction de niveau d'arborescence d'eRoom**

### 3.4.5 Traitement des données d'eRoom en sortie de boucle

Dès que la boucle ne repère plus d'éléments fils à traiter, il faut exécuter les programmes afin de :

- Comblent tous les espaces avec des X. Ce programme trouve la dernière colonne et la dernière ligne utilisées puis comble l'ensemble des cellules vides appartenant à cette zone par des X pour finaliser le programme.
- Mettre en forme toutes les lignes de façon à que cela soit facilement lisible, ainsi nous aurons l'information des différents niveaux (par colonne), le nombre total de sous-niveaux existant dans cette room.
- Mettre en place les titres de chaque colonne (Lien de la room, Contexte, lien niveau X, Nom niveau X). Prendre la dernière extrémité terminale de chaque sous-dossier et les regrouper en 4 colonnes :
  - a) Le lien du dossier terminal.
  - b) Le nom du dossier terminal.
  - c) Le lien du fichier terminal.
  - d) Le nom du fichier terminal.

Context	Nom niveau I	Nom niveau II	Nom niveau III
Test	Write_change_date.TXT@http://s02007.neopost	X	X
X	wir.txt	X	X
X	What else	src=eRoomData/Icons/	X
		Dump_0x00000000_0x4000000_18_6_2010.zip	
X	Update	http://s02007.neopost.grp/eRoom/Osiris_test/IPSS_Test/O_a1d5	X
X	testroom.xlsm@http://s02007.neopost.grp/eRd	X	X
X	Test5	codecouleursvba.JPG	X
X	X	testinbox	X
X	Test4	Niveau 3	Niveau 4
X	X	X	X
X	X	SC3D_3try.pcap	
		http://s02007.neopost.grp/eRoom/Osiris_test/IPSS_Test/O_9c36	X
X	Test	Document Library	>pckit
X	X	X	>NEXUS
X	X	X	>Validation
X	X	talk particip	talk p
X	X	X	X

Figure 14 : Mise en page des données extraites

- Faire disparaître tous les « X » pour faire apparaître de manière visible les dossiers et sous-dossiers d'eRoom.

Il est nécessaire d'avoir un programme permettant d'obtenir les informations sur les extrémités, c'est-à-dire :

- Le lien du dossier contenant l'élément terminal (Link folder on eRoom).
- Le nom du dossier contenant l'élément terminal (Folder Name).
- Le lien du fichier (Link file Name).
- Le nom du fichier avec son extension (Name with extension).
- La dernière fois que le fichier a été modifié (Last Modified).
- Les propriétaires des fichiers (Owner).
- La taille du fichier, le nombre d'items, le commentaire (size / Nb Items / Comments).
- Le nombre de versions existant si le fichier est révisé (File name revisions).
- Le lien de la révision (Revisions Link).
- Le lien vers une autre room si le fichier terminal est un lien (Link to other room).
- Le nom de tous les attributs de la base de données contenant l'élément terminal si le fichier était dans une base de données.
- Le type de fichier trouvé (soft, document, ...) en indiquant le « document type », le « sub document type » et le folder (cf. Tableau 1 : Les types de données d'eRoom)

### **3.4.6 Traitement spécifique aux types de documents (UCS, EVAL, MMI)**

La maîtrise d'ouvrage a spécifié des traitements particuliers pour les Usages (UCS), les EVAL, et le MMI (machine man interface). Par conséquent, ceux-ci sont traduits en deux types de programmes. Des variations de traitements peuvent être demandées par la maîtrise d'ouvrage ; par conséquent, chaque type de documents est traité dans un programme séparé, pour anticiper les évolutions futures.

Les programmes UCS, EVAL et MMI parcourent la colonne « Folder » à la recherche de l'identification « UCS », « EVAL » ou « MMI ».

Dès qu'un UCS, EVAL ou MMI est trouvé, le premier type de programmes :

- Donne l'index du fichier (pour être récupéré sur le serveur).
- Stipule le numéro de version si le fichier est révisé.
- Prend les attributs standards d'eRoom, c'est-à-dire l'auteur de la révision, la date de création des différentes versions, le nom de la version, la note accompagnant la version.

Le deuxième type de programmes permet de remplir le document d'après la classification stipulée dans le « Data model mapping » c'est-à-dire la traduction du numéro de version « eRoom » en numéro de version « WindChill », le lien du « Template » sous eRoom, le nom du fichier sans extension, ...

### **3.4.7 Traitement des types de documents non identifiés et hors UCS, EVAL, MMI**

Malheureusement, certains fichiers ne respectant pas le nommage des documents n'auront pas pu être identifiés comme appartenant à un type de documents. Par conséquent, un traitement spécial doit être effectué. Il faut un programme pointant tous les types de documents qui n'ont pas été identifiés. Ce programme :

- Marque ces fichiers en « unknown type ».
- Cherche la révision et les dates de modification, les auteurs, ...

Enfin, je termine par :

- Un programme qui récupère tous les index des fichiers pour pouvoir être téléchargés.
- Un programme stipulant le nom de l'organisation, c'est-à-dire ajouter la donnée « NEOPOST » dans toute la colonne « Organization Name ».
- Un programme traduisant le numéro de version eRoom en numéro de version « WindChill ».
- Un programme mettant les dates présentes dans ce format date : yyyyymmdd/hh24miss.
- Un programme vérifiant que tous les noms sans extension sont présents, sinon il ajoute le nom du fichier.
- Un programme indiquant le « state » du fichier dépendant des « state » observés sur les projets.
- Un programme de sauvegarde du fichier Excel room.

La transformation du fichier Excel en \*.csv se fera par un enregistrement en format \*.csv après qu'un contrôle visuel de la présence de toutes les colonnes (correspondant aux attributs du Data model mapping) nécessaires ait été effectué.

### 3.5 Analyse technique du monitoring Bag-file & eRoom

A partir de l'analyse fonctionnelle, une analyse technique sur la faisabilité des exigences permet d'entrevoir plusieurs pistes. Car pour contrôler la création, la modification ou l'écriture de nouveaux fichiers sous Bag-file, je peux utiliser un shell script, un script Perl ou le « sniffer de réseau » Wireshark. L'option « sniffer de réseau », c'est-à-dire un analyseur de données transitant dans le réseau a été retenu car il correspond le mieux aux spécifications demandées (cf. 4.6.6).

Une autre des exigences est la traduction de l'adresse IP en nom d'utilisateur ; pour cela, nous avons une solution. Le département IT utilise un logiciel « OCS Inventory » qui recense l'ensemble du parc informatique. Sur cette interface web, nous disposons des informations suivantes :

- Le nom de l'ordinateur.
- Le nom de l'utilisateur associé à l'ordinateur.
- La dernière adresse IP utilisée par cet ordinateur.
- La date du dernier inventaire recensant ces ordinateurs.

Par conséquent, une interaction entre « OCS Inventory », Wireshark et le fichier Excel doit être créée.

Notons que chaque ordinateur de NEOPOST est désigné par un nom ; de plus, chaque ordinateur est associé à un utilisateur. Ainsi, dans ce chapitre, nous verrons la séquence des programmes utilisée pour effectuer le monitoring Bag-file suivie d'une explication pour chaque programme. L'ensemble de ces étapes sont déclinées avec les noms des fichiers utilisés en annexe B.

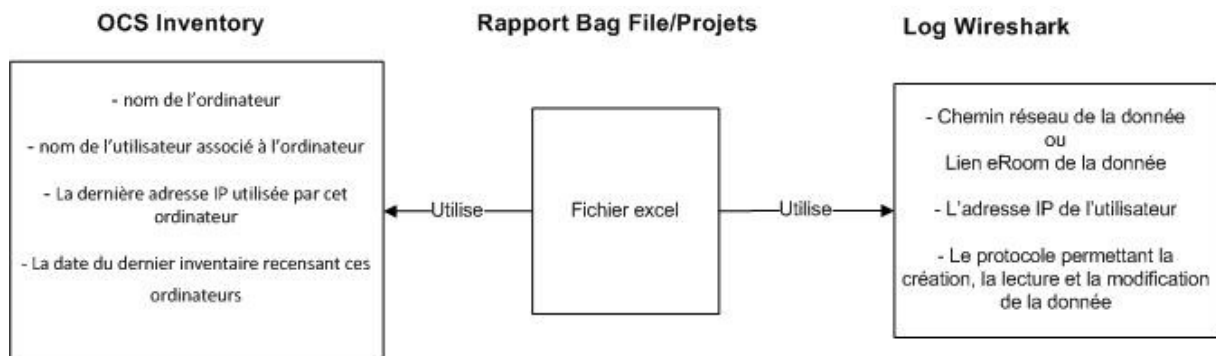

Figure 15 : Processus d'échange OCS/Excel/Wireshark

### 3.5.1 La séquence du traitement monitoring Bag-file/eRoom journalier et hebdomadaire



Diagramme 5 : Séquence monitoring Bag-file

### **3.5.2 Import du log Wireshark**

Les logs Wireshark sont générés toutes les deux heures, afin d'éviter de se retrouver avec un log trop important, impactant la performance du futur programme. Chaque log Wireshark est importé en local sur l'ordinateur avant d'être converti en fichier csv. En effet, un log Wireshark ne peut pas être utilisé par Excel.

### **3.5.3 Compartimenter les données**

Les fichiers \*.csv provenant des logs Wireshark peuvent comporter plus d'un million de lignes (dû à l'activité réseau). Il faut, dans cette étape, découper chaque fichier \*.csv en onglets de 500 000 lignes maximum pour éviter la perte des données dans le fichier Excel résultant. Ainsi, un fichier \*.csv comprenant plus de 500 000 lignes dans un onglet comprendra désormais plusieurs onglets de 500 000 lignes maximum. Nous pouvons dès lors commencer à traiter les données sans craindre de perte due à un dépassement de lignes.

### **3.5.4 Eliminer les lignes dupliquées**

Wireshark a un énorme inconvénient : dès qu'un fichier est ouvert, modifié ou créé, plusieurs trames sont générées, ce qui est dû aux protocoles TCP/IP (fragmentations des trames).

Pour contrer cet inconvénient, sur chaque onglet de tous les fichiers \*.csv, j'élimine toutes les lignes dupliquées filtrées sur l'adresse IP et le nom du fichier. Cela permet de diminuer le nombre de lignes dans chaque onglet de 60% en moyenne.

### **3.5.5 Traitement des onglets selon le besoin spécifié**

Le cahier des charges spécifie le besoin de deux types de fichiers \*.csv résultats :

- Un fichier \*.csv contenant l'ensemble des éléments créés, lus ou modifiés sur Bag-file/Projet.
- Un autre fichier \*.csv contenant exclusivement les éléments utilisés par le service mécanique, c'est-à-dire des fichiers ayant les extensions \*.asm, \*.prt, \*.frm, \*.sym.

Pour réaliser cela, une copie des fichiers \*.csv est réalisée avant de lancer le traitement de filtrage.

Ainsi, à partir de cette étape, deux traitements en série vont s'exécuter car j'utilise la même suite de séquence sur ces deux fichiers \*.csv : le premier traitement recensera tous les éléments de Bag-file tandis que le second contiendra uniquement les éléments mécaniques.

### **3.5.6 Fusion des onglets**

Grâce à ce programme, nous aurons l'ensemble des fichiers Wireshark réunis dans un seul fichier, plus spécifiquement dans l'onglet (ou feuille) « log ».



Remarque : Une feuille Excel 2007 peut contenir au maximum 1 048 576 lignes ; par conséquent, ma feuille Excel ne pourra traiter que 1 048 576 lignes de fichiers (ce qui n'a jamais été le cas).

### **3.5.7 Résolution des adresses IP en noms d'ordinateurs**

Cette étape permet de faire concorder les adresses IP trouvées dans le fichier \*.csv en nom de d'ordinateur utilisant ces adresses IP. Le mode opératoire est le suivant :

- Détecter toutes les adresses IP uniques qui sont utilisées puis trouver l'occurrence de ces adresses IP de l'onglet du fichier \*.csv.
- Créer un nouvel onglet « Tabdonnees » dans le fichier \*.csv. Cet onglet « Tabdonnees » est un résumé de l'activité des adresses IP trouvées, c'est-à-dire qu'il effectue une correspondance entre l'adresse IP et le nombre de fois que celle-ci a été utilisée pour manipuler les éléments de Bag-file.
- Pour chaque adresse IP unique trouvée, effectuer un « ping -a » (cf. figure 18 : Commande ping -a), c'est-à-dire trouver le nom de l'ordinateur associé à cette adresse IP.
- Puis regrouper toutes ces informations adresse IP / nom de l'ordinateur dans un nouveau fichier : IPHOST.csv.

### **3.5.8 Analyse, extraction de la table OCS Inventory**

Il s'agit dans ce programme de manipuler l'interface web de « OCS Inventory » afin d'enregistrer le fichier « export.csv » recensant l'ensemble des utilisateurs actifs du réseau de NEOPOST.

### **3.5.9 Extraction des données utiles d'OCS Inventory**

Le fichier « export.csv » contient des informations inutiles telles que la quantité de mémoire disponible, la fréquence du CPU et le système d'exploitation des ordinateurs. C'est pour cela qu'un traitement doit être effectué afin que ce fichier contienne uniquement :

- La date du dernier inventaire.
- Le nom de l'ordinateur.
- Le nom de l'utilisateur.
- L'adresse IP utilisée par l'ordinateur.

### **3.5.10 Regroupement des documents OCS Inventory, traitement IP et du log Wireshark**

Dans cette étape, je regroupe les trois fichiers dans un seul fichier Excel :

- L'« export.csv » d'OCS contenant la correspondance adresse IP/ nom de l'ordinateur/ nom de session de l'utilisateur de cet ordinateur.
- Le fichier \*.csv contenant l'onglet « Tabdonnees » et « Log »
- Le fichier IPHOST.csv contenant la table de correspondance adresse IP / nom de l'ordinateur

### ***3.5.11 Recherche des utilisateurs de Bag-file grâce à OCS Inventory***

Grâce aux données provenant d'OCS Inventory, nous pouvons lier une adresse IP trouvée par Wireshark à un nom d'ordinateur et à un nom d'utilisateur.

Ainsi, l'onglet résumé « Tabdonnee » contient désormais non seulement les noms d'utilisateurs, le nombre de transactions mais aussi le nom de l'ordinateur.

### ***3.5.12 Contre-vérification grâce à l'onglet IPHOST***

Afin de vérifier les données d'OCS Inventory, pour lever des doutes sur certaines erreurs, pour combler les lacunes d'OCS Inventory (car celui-ci n'a pas toutes les adresses IP utilisées par NEOPOST), je suis obligé d'avoir cette contre-vérification.

Cela permet d'avoir le nom de l'ordinateur correspondant au lieu d'avoir uniquement l'adresse IP si cette adresse n'est pas inventoriée dans OCS. De plus, dans le cas où l'adresse IP n'est pas trouvée dans « OCS Inventory », nous pouvons, au pire mettre le nom de l'ordinateur ayant utilisé le fichier dans le graphique résultat.

A savoir, sur les postes, le bail obtenu pour garder une adresse IP est d'une semaine ; par conséquent, nous avons une chance sur sept d'avoir une incohérence sur l'adresse IP.

De plus, celle-ci est renouvelée au démarrage de l'ordinateur ; par conséquent, si nous effectuons le traitement avant que cet ordinateur se connecte, c'est-à-dire très tôt le matin, nous avons directement la bonne adresse IP.

### ***3.5.13 Mise en place de la correspondance IP/Utilisateur dans l'onglet « Log »***

Ce programme permet de remplir l'onglet « Log » avec les noms des utilisateurs. Par conséquent, nous avons les informations suivantes dans cet onglet :

- La date et l'heure de la création, modification et de la lecture du fichier.
- L'adresse IP de la source ayant effectué la requête.
- Le nom de l'utilisateur.
- Le chemin réseau du fichier ainsi que le nom fichier manipulé.

### ***3.5.14 Créer le graphique « Résumé »***

Je réalise le graphique d'activité avec en abscisse les noms des utilisateurs ou les noms des ordinateurs trouvés et en ordonnées le nombre de transactions effectuées par utilisateur. Ce graphique linéaire est créé dans un nouvel onglet spécifique : Graphe.

### 3.5.15 Mise en forme du fichier final

C'est le programme final qui permet d'avoir le rapport complet mis en forme du jour précédent. Ainsi, je convertis les dates unix en date compréhensible et je renomme les onglets avec des noms plus explicites :

- L'onglet « Tabdonnees » est renommé en « Summary acces »
- L'onglet « Log » est renommé en « Acces report »

### 3.5.16 L'élaboration du monitoring hebdomadaire

Cette étape permet de regrouper tous les fichiers Excel de la semaine précédente en un seul fichier de résumé hebdomadaire le lundi matin.

Dans le nouveau fichier, seront disponibles tous les onglets « Summary access » regroupés dans un seul onglet « Summary access by day ». Cet onglet permet de voir l'historique des accès de la semaine précédente. Puis, cet onglet est traité pour trouver toutes les occurrences d'accès pour chaque utilisateur unique. Le résultat est compilé dans le nouvel onglet : « Summary acces by week ».

Les onglets « Acces report » de la semaine précédente sont aussi regroupés dans un seul onglet « Access report week ».

Les onglets graphiques de la semaine précédente sont transférés dans ce nouveau fichier pour une consultation ultérieure.



Diagramme 6 : Fusion des fichiers de monitoring quotidien

### 3.5.17 Créer le graphique « Résumé » hebdomadaire

Basé sur le même principe d'élaboration des graphiques journaliers, je crée le graphique de la semaine précédente à partir de l'onglet « Summary acces by week » en prenant en abscisse les noms d'utilisateurs et en ordonnée le nombre d'accès ou occurrence pour chaque utilisateur.

### 3.5.18 Le monitoring d'eRoom

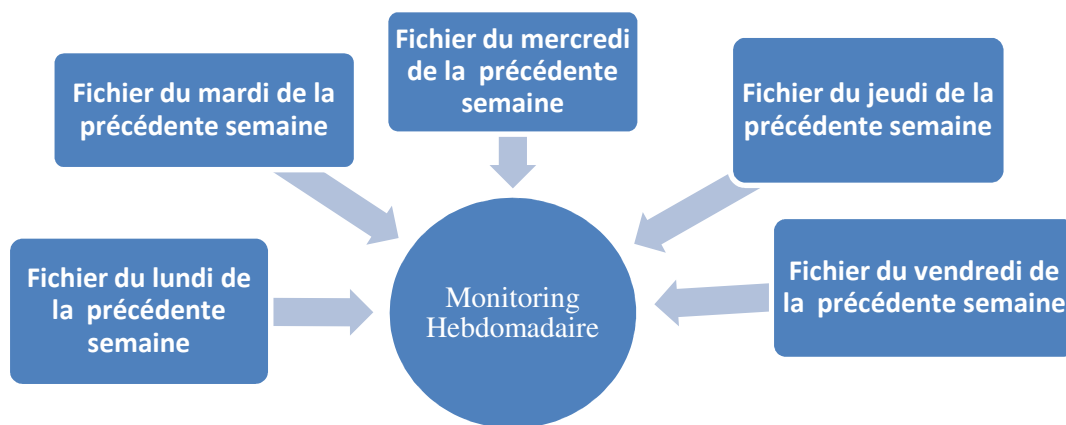
Pour ne pas alourdir l'enchaînement des schémas, j'ai choisi de présenter uniquement le monitoring Bag-file. Le monitoring d'eRoom utilise la même procédure que le monitoring Bag-file.



Diagramme 7 : Séquence monitoring eRoom

### **3.6 Analyse technique de Licence Pro/ENGINEER**

Afin de réaliser le Licence Pro/ENGINEER, je réalise deux séquences complémentaires entre elles. Elles forment l'ossature pour l'écriture du code du programme « Licence Pro/ENGINEER ». La première séquence a pour but de maintenir constante la volumétrie des données à traiter tandis que la seconde est le programme principal permettant de répondre au cahier des charges du projet. Notons que plusieurs de ces étapes comparent la dernière date d'exécution des programmes par rapport à la date actuelle. Ainsi, des exécutions spécifiques peuvent être lancées lors de la première exécution de ces programmes. Durant cette analyse, les noms des fichiers utilisés dans chaque séquence sont définis afin de structurer la bonne compréhension des étapes.

#### ***3.6.1 Nettoyer les fichiers NEOPOST\_PRO\_LICENSE\_MONITORING.htm***

La première séquence permet de conserver uniquement l'utilisation des modules de Pro/ENGINEER pour un intervalle de sept jours au maximum. Les fichiers impactés sont uniquement les fichiers destinés à être affichés en graphiques linéaires, c'est-à-dire, ceux affichés dans « **NEOPOST\_PRO\_LICENSE\_MONITORING.htm** » (cf. partie 3.3 ; Diagramme 2 : Analyse fonctionnelle page principale Licence monitoring).

Cette séquence devra être exécutée une fois par jour avant le lancement du programme de traitement des Licences Pro/ENGINEER. Ainsi, tous les graphiques linéaires ne dépasseront pas du cadre et le traitement effectué sera constant pour le programme principal Licence Pro/ENGINEER. Les pré-requis :

- Chaque jour, 156 lignes sont incrémentées dans six fichiers de données quotidiens représentant les valeurs de Licence Pro/ENGINEER pour chacun des six modules utilisés. En effet, de 7h00 à 20h00, chaque jour hors week-end, est effectué un recensement des valeurs de chaque module toutes les cinq minutes.
- Un seul fichier destiné à la page principale Licence\_monitoring.htm affiche la moyenne journalière sur une semaine en graphique linéaire. Ce fichier est incrémenté d'une ligne par jour représentant la moyenne des modules utilisés le jour précédent.

Par conséquent :

- Je supprime dans ces six fichiers utilisés par le Licence\_monitoring.htm en graphique linéaire 156 premières lignes chaque jour. Voici la liste de ces fichiers : ProE\_01\_Foundation.dat, ProE\_03\_Advanced\_Assembly.dat, ProE\_04\_Advanced\_Surface.dat, ProE\_05\_Cabling\_Option.dat, ProE\_06\_Total\_Overview.dat et ProE\_08\_Tolerance\_Analysis.dat.
- Je supprime chaque jour la première ligne du fichier recensant la moyenne journalière des modules utilisés. Ce fichier est le ProE\_19\_Total\_Days\_Average\_datafile.dat.

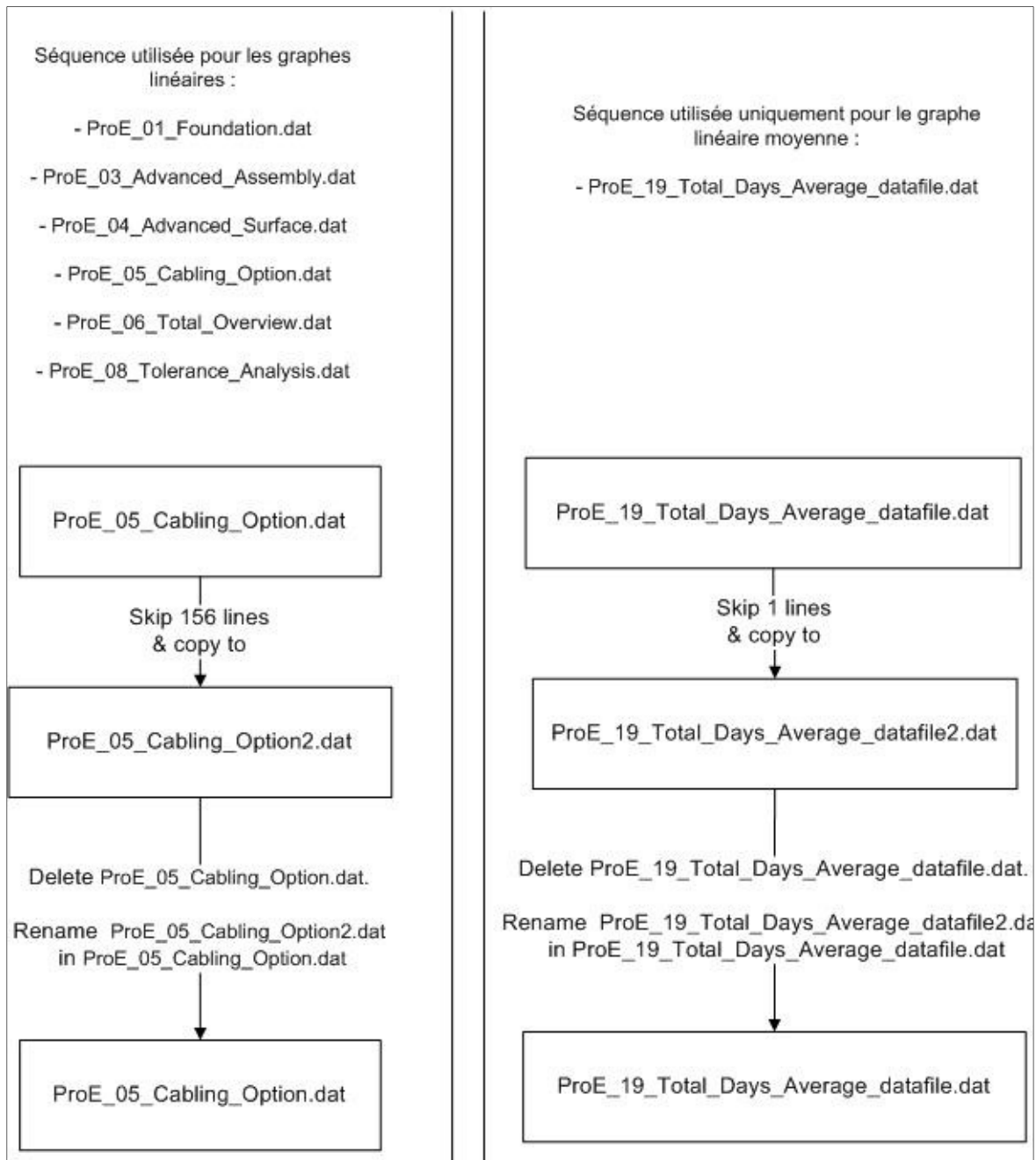

**Diagramme 8 : Mise à jour des fichiers pour les graphiques linéaires**

### 3.6.2 Séquence du programme principal Licence monitoring

La deuxième séquence décrit les programmes à écrire afin de répondre au cahier des charges. Toutes les étapes sont disponibles et explicitées en annexes, mais pour une meilleure compréhension, les étapes seront vues dans ce chapitre. Chacune des étapes est numérotée, de la séquence 0 à la séquence 9 (cf. Diagramme 9 : Séquence du programme principal Licence Pro/ENGINEER). Pour de plus amples détails sur l'ensemble des séquences, reportez-vous à l'annexe C.

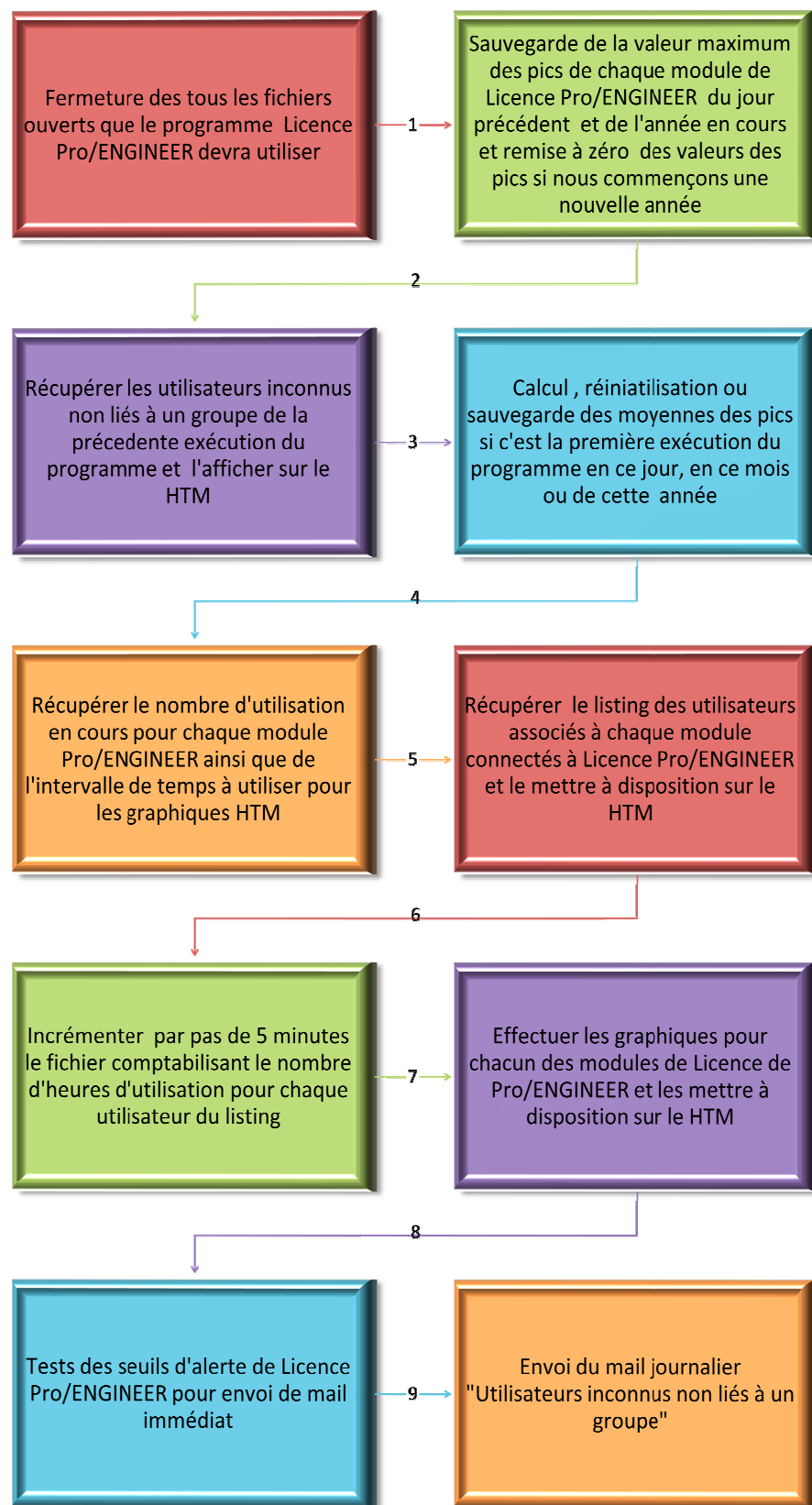

**Diagramme 9 : Séquence du programme principal Licence Pro/ENGINEER**

### 3.6.2.1 Traitement et réinitialisation des pics suite au changement d'année (séquence 1)

Cette séquence est réalisée uniquement durant la première exécution du jour. Elle est effectuée en quatre étapes (cf. Diagramme 10 ci-dessous) et est totalement étudié dans l'annexe C. Ces étapes sont fondées sur deux tests de date :



Diagramme 10 : Séquence 1 du Licence Monitoring

#### a) Vérification de la date de dernière exécution du programme

Afin de mettre à jour les Pics journalier et annuel, je dois analyser les utilisations de tous les modules du jour précédent. Cette analyse doit s'effectuer qu'une fois par jour. C'est pour cela que je sauvegarde à la fin de chaque lancement des programmes la date du jour. Ainsi, je peux, au début de chaque lancement des programmes, comparer la date du jour avec la date de dernière exécution du projet. Si ces deux dates ne sont pas les mêmes, je lance des traitements spécifiques, sinon, je n'effectue pas ces programmes.

#### b) Mise à jour des pics Pro/ENGINEER journalier et annuel

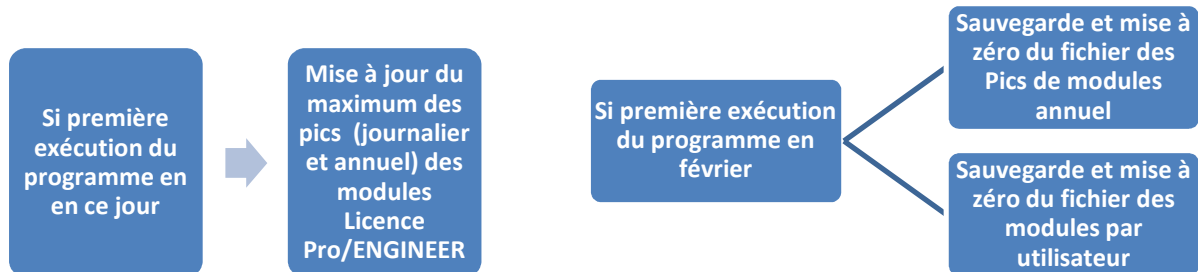
Pour ce programme, nous allons prendre en fichier source un fichier contenant l'ensemble des valeurs de licences observées du jour précédent et je cherche pour chacun des modules, la valeur maximale d'activité. Ces nouvelles valeurs ou « Pic Licence » sont sauvegardées et disponibles pour être affichées dans le HTML « Licence Pro/ENGINEER Monitoring Details ».

De plus, je réalise un comparatif avec le fichier « Pic Licence year » ; par conséquent, si une nouvelle valeur d'utilisation max d'une licence apparaît, nous écrasons l'ancienne valeur et nous mettons cette nouvelle valeur dans Parameters.ini pour la comparer lors de la prochaine exécution du programme (c'est-à-dire le lendemain). La nouvelle valeur d'utilisation maximum est alors sauvegardée et disponible sur le HTML « Licence Pro/ENGINEER Monitoring Details » comme étant la nouvelle valeur maximale annuelle (pics d'utilisation) trouvée.

#### c) Pic Pro/ENGINEER remise à zéro du pic annuel

Dans le cahier des charges, il est spécifié que tous les compteurs doivent être réinitialisés à zéro. Par conséquent, nous devons effectuer cette remise à zéro pour les données Pic Max Year contenues dans le fichier ProE\_18\_PIC\_licence.dat et pour les variables relatives à ces données dans parameters.ini.



d) Réinitialisation du compteur de licences lors du changement d'année

Dans le cahier des charges, il est spécifié que tous les compteurs doivent être réinitialisés à zéro. Par conséquent, nous devons effacer le compteur des usagers de Licence Pro/ENGINEER (plus exactement le fichier « Licenses by users ») afin de recommencer à recenser le nouveau cumul annuel des licences utilisateurs sur la nouvelle année fiscale. Ce fichier fait correspondre pour chaque utilisateur le nombre d'heures passées par module sur le Licence Pro/ENGINEER.

### ***3.6.2.2 Récupérer les utilisateurs non liés à un groupe ville (séquence 2)***

Durant cette étape, je supprime le fichier listant tous les utilisateurs non liés à un groupe lors de la précédente exécution du programme (cf. séquence 7). Puis, je recrée le nouveau fichier de recensement de tous les nouveaux utilisateurs non liés à un groupe trouvé le jour précédent.

### ***3.6.2.3 Analyse de la création des moyennes jour, mois année (séquence 3)***

Cette étape est fondée sur la date, ou plus exactement si c'est la première fois de la journée que ce programme est exécuté. Nous avons dans cette étape :

- La sauvegarde de la moyenne des modules utilisés chaque année (jusqu'en février) dans « ProE\_14\_Total\_Year\_Average.dat ». utilisable dans un graphique javachart HTML et dans « ProE\_17\_Total\_Previous\_Year\_Average.dat » compréhensible par tout utilisateur.
- La sauvegarde de la moyenne des modules utilisés chaque mois dans « ProE\_12\_Total\_Month\_Average.dat » utilisable dans un graphique javachart HTML et dans « ProE\_16\_Total\_Previous\_Month\_Average.dat » compréhensible par tout utilisateur.
- La sauvegarde de la moyenne des modules utilisés chaque jour dans « ProE\_19\_Total\_Days\_Average\_datafile.dat » utilisable dans un graphique linéaire javachart HTML, dans « ProE\_10\_Total\_Days\_Average\_datafile.dat » utilisé pour le rapport mois et dans « ProE\_15\_Previous\_Days\_Average.dat » compréhensible par tout utilisateur.
- La mise à zéro du fichier « ProE\_11\_Days\_Overview\_HMS.dat » à chaque début de journée.
- La sauvegarde de l'utilisation journalière des modules dans le dossier « rapport/ day average/ ».



Diagramme 11 : Test des dates avant insertion des données de Licence

### 3.6.2.4 Les fichiers créés via le langage Perl (séquence 4)

Toutes les licences achetées par NEOPOST ainsi que leurs identifiants sont listés dans le fichier « ptc\_license.dat » disponible sur le serveur s02032 ; par conséquent, il faut extraire les licences en cours d'utilisation et les mettre dans un fichier propre à chacune. Il faut aussi spécifier la date du début des graphiques linéaires de la page principale Licence monitoring. Le but est que tous les graphiques linéaires couvrent uniquement sept jours d'utilisation. Par conséquent, une fonction permettra de trouver la date actuelle moins sept jours au format localtime, c'est-à-dire nom\_du\_jour/nom\_du\_mois/date du jour. Par exemple, le **lundi 12 mars 2012** sera traduit par **Mon Mar 12**.

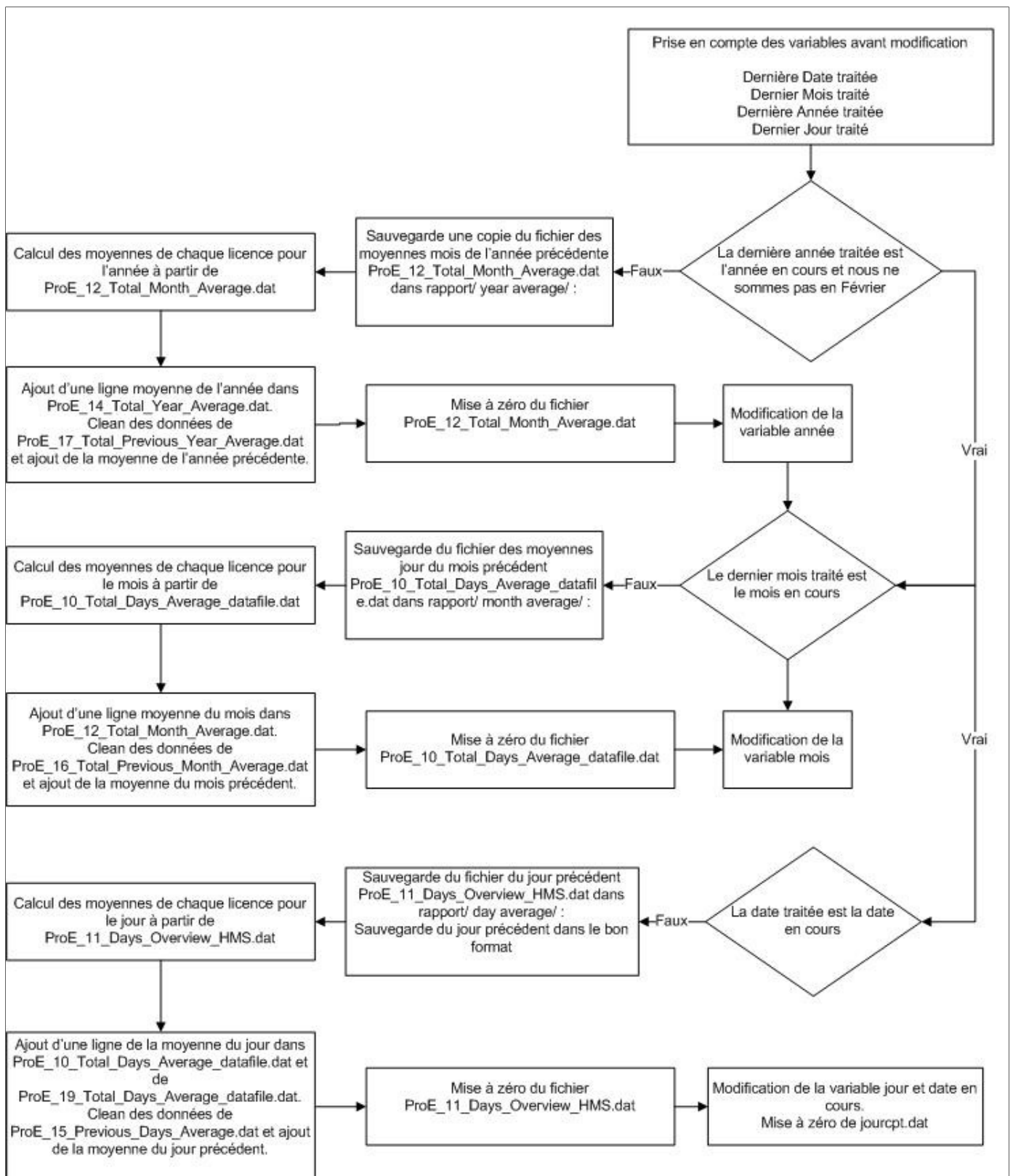

Diagramme 12 : Get\_lice\_count

### 3.6.2.5 Récupération des utilisateurs utilisant Pro/ENGINEER (séquence 5)

Cette étape permet de visualiser en temps quasi réel les utilisateurs connectés à WindChill. Nous pouvons, de plus, incrémenter le compteur de temps pour chaque utilisateur actif sur WindChill.

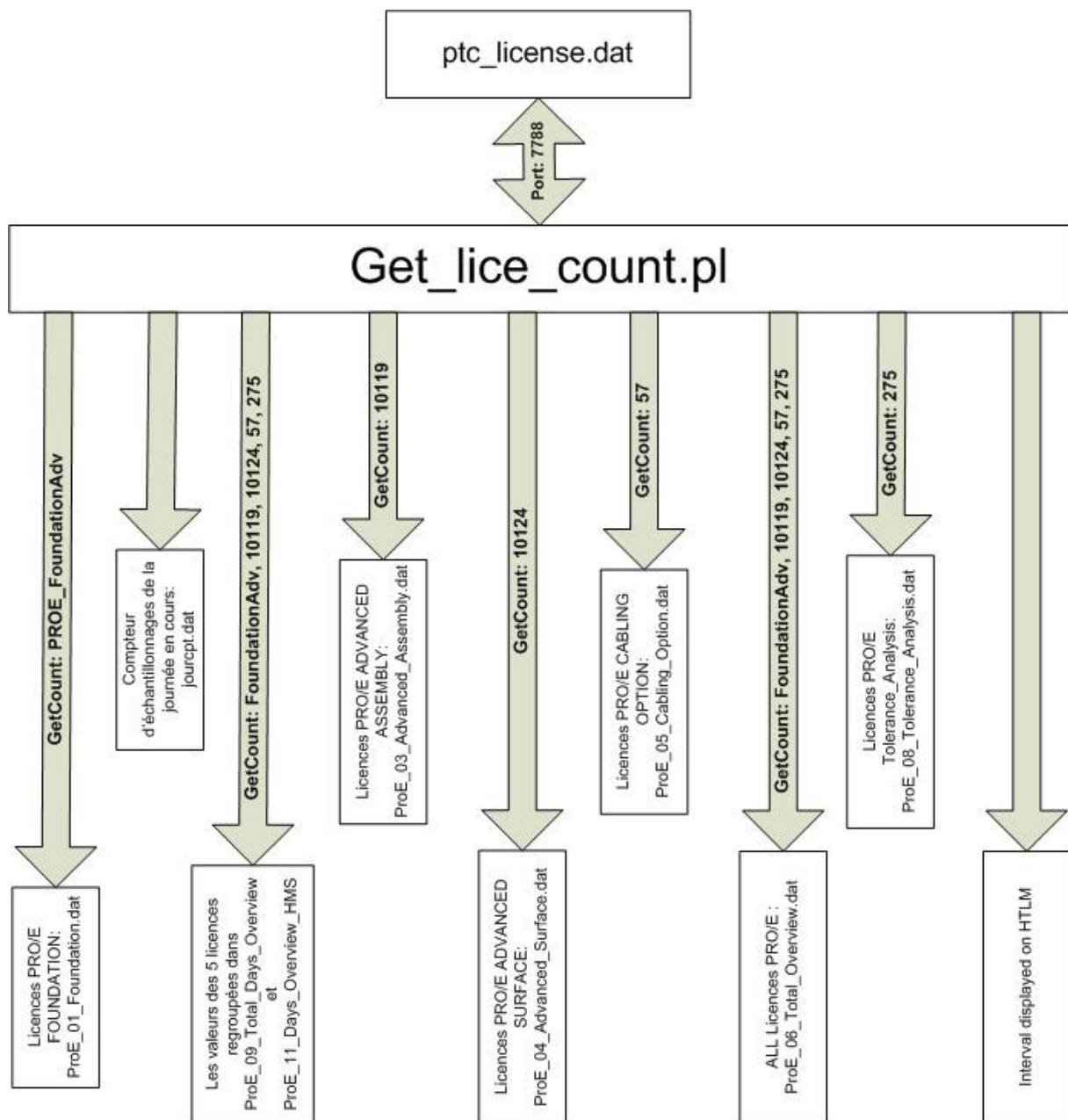

Diagramme 13 : Listing utilisateurs WindChill en temps réel

### 3.6.2.6 Cumul du temps d'utilisation par utilisateur (séquence 6)

Cette étape permet d'incrémenter le temps de connexion de chaque utilisateur dans le fichier de cumul d'utilisateurs par module. Le fichier généré à l'étape 5 est utilisé pour effectuer ce traitement.

Lors du traitement du fichier généré en séquence 5, les modules de la Licence Pro/ENGINEER trouvés permettent la création des onglets dans lesquels sont rangés tous les utilisateurs associés à ces modules.

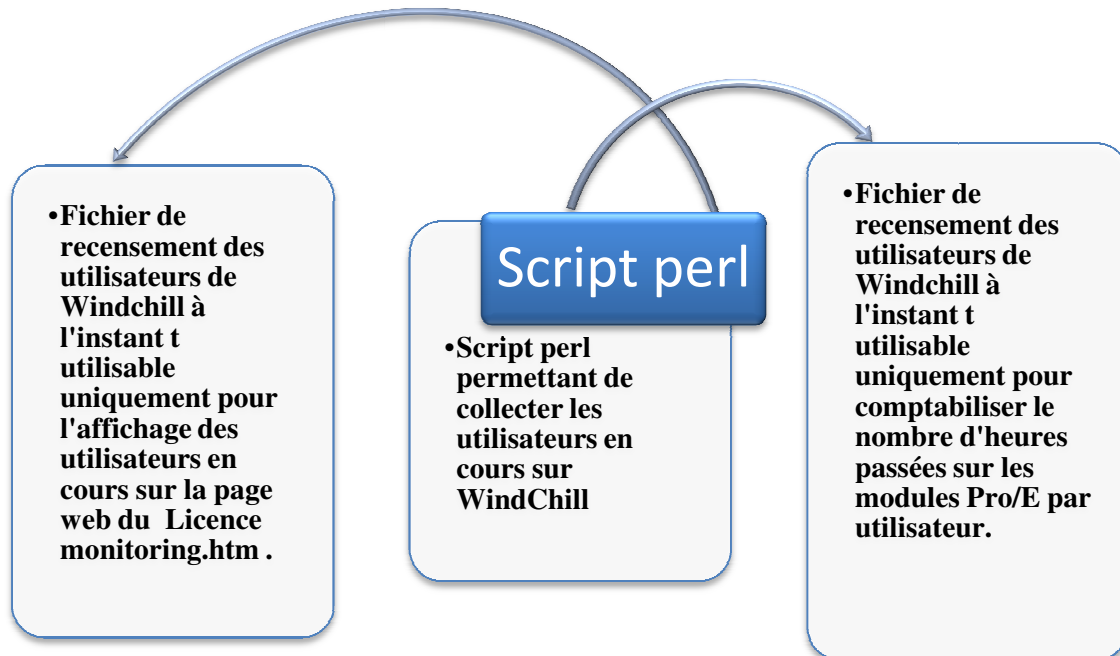
### 3.6.2.7 Construction des graphiques camemberts (séquence 7)

Cette étape permet non seulement de créer les images des graphiques camemberts par Licence (c-à-d par module) mais aussi, identifie et mémorise les utilisateurs non liés à un groupe ville pour être ultérieurement traités.



Diagramme 14 : Graphiques camemberts pour le Licence Monitoring Détails

### 3.6.2.8 Détection de seuil et de retour à la normale par envoi de mail (séquence 8)

L'envoi du mail « Warning » ne se fait qu'à partir de certaines conditions comme il est stipulé dans le cahier des charges :

- Quand le nombre de licences disponibles devient inférieur au seuil prédéfini ; un mail est envoyé au dépassement et un autre est envoyé au retour à la normale.
- Notons que dans chaque mail Warning, il sera signifié si des utilisateurs ne sont pas liés à un groupe.

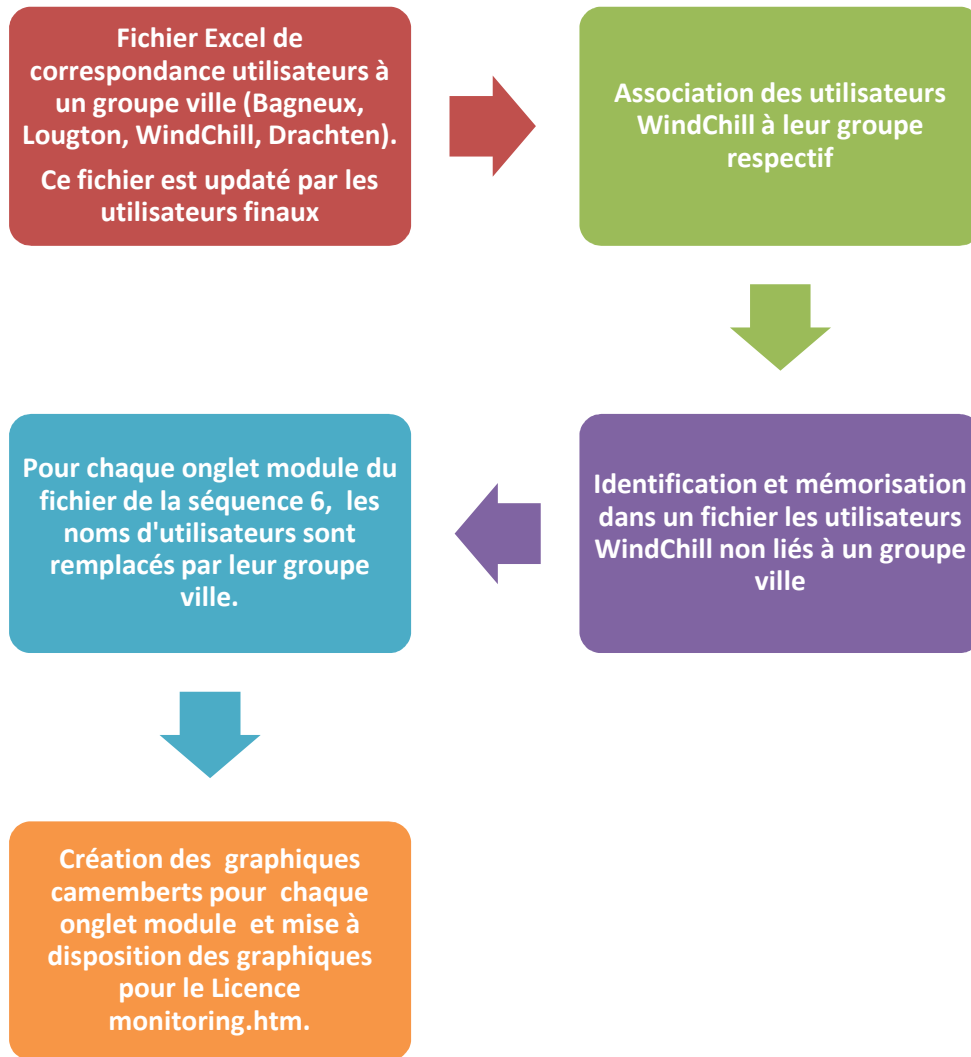

Diagramme 15 : Envoi du mail Warning seuil atteint

### 3.6.2.9 Envoi d'un mail journalier désignant les utilisateurs non liés à un groupe (séquence 9)

Par commodité, nous envoyons uniquement en début de journée un mail stipulant les utilisateurs non liés à un groupe.

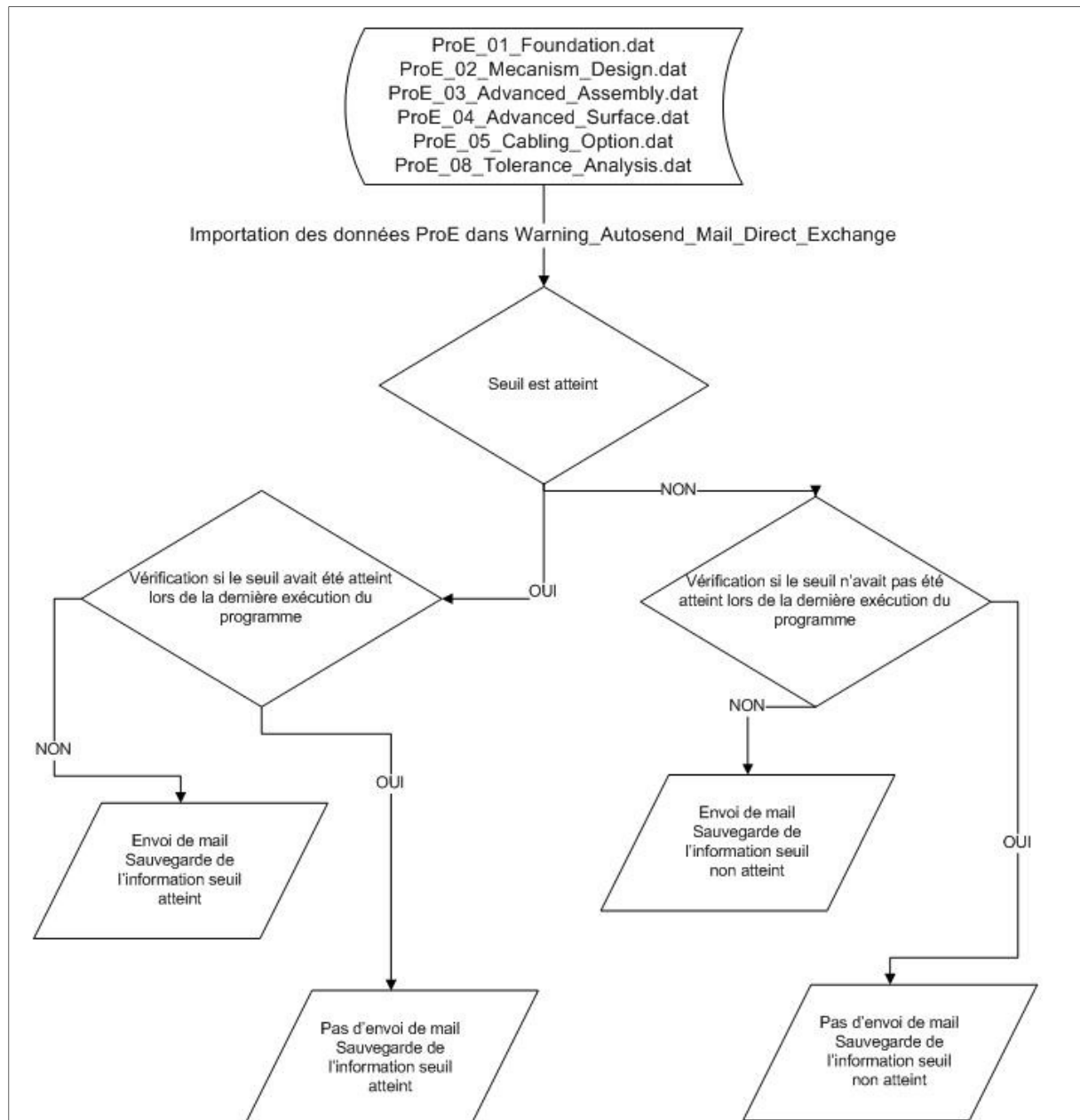

Diagramme 16 : Envoi du mail utilisateurs sans groupe

## **4 Informations**

Pour la traduction des analyses fonctionnelles et techniques en lignes de code, je n'utilise pas qu'un seul type de langage. Ainsi, mes programmes utilisent des langages variés tels que le Perl (Practical Extraction and Report Language ou langage pratique d'extraction et d'édition), le HTML via javachart (création de graphe via java), le VBA (spécifiquement utilisé pour Excel et Outlook) et des logiciels propriétaires gratuits tels que cron (planificateur de tâches) et OCS Inventory.

N'ayant jamais programmé dans ces différents langages, je dois m'adapter. Ainsi, je les ai étudiés et écrits afin de coder les solutions finales. Nous verrons dans cette partie comment ceux-ci sont utilisés. Mon but n'est pas d'effectuer une partie sur le code généré mais prendre des exemples choisis afin de balayer l'ensemble de la méthodologie appliquée pour répondre aux cahiers des charges.

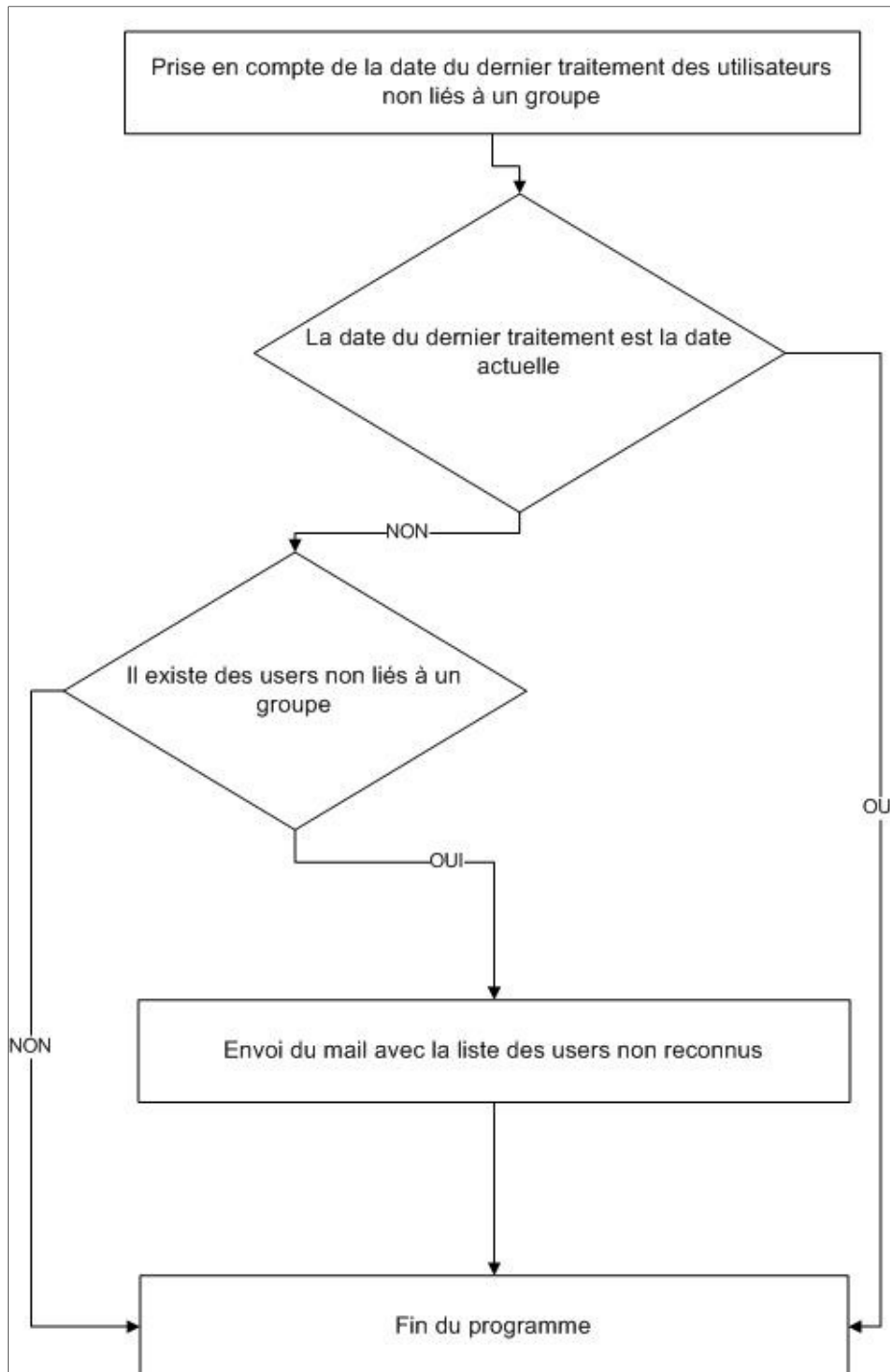
Je présenterai néanmoins les fichiers batch permettant de lancer les groupes de programmes ainsi que certaines difficultés rencontrées au cours du développement des applications.

### **4.1 Les outils nécessaires au bon fonctionnement des programmes**

Pour réaliser l'ensemble des programmes, les outils et langages de programmation suivants sont utilisés :

- Le sniffer réseau Wireshark.
- Le VBA d'Excel.
- Le VBS.
- Le cmd ou Windows Command Prompt.
- Le planificateur de tâche cron.
- Le Perl.
- Le HTML, javachart.
- OCS Inventory.

Voyons les fonctionnalités illustrées d'exemples de ces programmes et outils propriétaires.

#### **4.1.1 Wireshark intercepte les données circulant dans le réseau**

Wireshark (anciennement Ethereal) est un logiciel libre d'analyse de protocoles, ou « packet reseau », utilisé dans le dépannage et dans l'analyse des réseaux informatiques.

Pour mes traitements, j'utilise la version 1.6 de Wireshark. Il reconnaît 759 protocoles dont le SMB (Server Message Block) et permet de spécifier un filtre de capture pour limiter le nombre de captures de paquets réseaux.

Pour indiquer à Wireshark les données qu'il doit intercepter, nous devons lui indiquer un filtre nommé « Capture filter ».

Pour utiliser le « Capture filter », il faut en premier lieu connaître les couches réseaux et l'offset exact de chaque trame de paquets. Les cours réseaux du CNAM, suivis d'un approfondissement sur les trames TCP/IP (cf. annexe : Trame TCP/IP) m'ont permis de mener à bien l'élaboration de ces filtres.



Puis, j'élabore le filtre selon les préconisations suivantes :

$[x : y] \Rightarrow$  On commence à l'offset  $x$  (octet  $x$ ) à partir du début du paquet et on lit  $y$  octets.

$[x]$  est l'abréviation pour  $[x:1]$ .

$\text{Proto}[x: y] \Rightarrow$  Commence à l'offset  $x$  à partir de l'en-tête du protocole et lit  $y$  octets.

Soit  $z$ , une valeur hexadécimale représentant des bits ou des octets.

$P[x: y] \ \& \ z = 0 \Rightarrow P[x: y]$  n'a aucun octet égale à l'expression hexadécimale  $z$ .

$P[x: y] \ \& \ z = z \Rightarrow P[x: y]$  est exactement l'expression hexadécimale  $z$ .

$P[x: y] = z \Rightarrow P[x: y]$  contient l'expression hexadécimale  $z$ .

$P[(p[x: y] \ \& \ z) : v] \Rightarrow$  Commence à l'offset obtenu par  $(p[x: y] \ \& \ z)$  à partir de l'en-tête du protocole  $P$  et lit  $v$  octets.

$P[((p[x: y] \ \& \ z) \gg 2) : v] \Rightarrow$  Commence à l'offset obtenu par  $(p[x: y] \ \& \ z)$  décaler de deux octets à partir de l'en-tête du protocole  $P$  et lit  $v$  octets.

### Exemples de filtres:

$\text{IP}[2:2] \Rightarrow$  Longueur totale du datagramme en octets.

$\text{IP}[0] \ \& \ 0xf0 \Rightarrow$  Comparaison des 2 premiers bits de l'offset 0 du protocole IP. Pour l'IP V4, la valeur est 4.

$\text{IP}[6:2] \ \& \ 0x1fff \Rightarrow$  Comparaison totale des 2 octets à partir de l'offset (correspondant au Flags IP).

**Exemple un peu plus complexe :**  $\text{TCP} [((\text{TCP}[12:1] \ \& \ 0xf0) \gg 2):4] :$

$\text{TCP}[12:1] \ \& \ 0xf0$  sur 4 bits: il permet de repérer le début des données dans le paquet, juste après l'en-tête du TCP. Le décalage est ici essentiel car le champ d'options est de taille variable.

Puis, on décale de 16 bits ( $\gg 2$ ) et l'on prend les 4 octets suivants.

**Exemple de IP**  $[((\text{IP}[2:2]-10):2)=0x2e00]$

$0x2e00$  (en hexadécimal) correspond à la valeur point en Ascii, c'est-à-dire que nous cherchons à trouver si nous sommes en présence d'un fichier \*.\*.

$\text{IP}[2:2]$  permet d'avoir la taille du datagramme IP.

$\text{IP}[(\text{IP}[2:2]) : 2]$  permet de prendre les 2 derniers octets du datagramme IP.

$\text{IP}[(\text{IP}[2:2]-10):2]$  permet de trouver la fin des données IP reculée de 10 octets.

Ainsi,  $\text{IP}[(\text{IP}[2:2]-10):2]=0x2e00$  permet de contrôler si nous avons des fichiers du type \*.XXX (c'est-à-dire un point suivi de trois caractères alphanumériques tels que \*.doc).

### 4.1.2 VBA d'office 2007

Le langage VBA (Visual Basic pour Applications) permet de communiquer avec l'ordinateur et de lui demander de faire et/ou de répéter un grand nombre de fois tout ce qu'on peut faire à la main (opérations complexes longues et répétitives, itérations) sur une application office (Access, Word, Excel, PowerPoint, Outlook). Il permet aussi de contrôler les applications externes telles qu'Internet explorer et peut être utilisé comme importateur de données en utilisant des requêtes propres au VBA. Notons qu'il n'y a pas une unique manière de rédiger un programme, plusieurs solutions peuvent toujours être envisagées.

Le VBA se présente sous forme de macro accessible dans un menu spécifique des applications office. Les avantages sont :

- Le gain de temps pour des opérations répétitives.
- L'augmentation des potentiels de l'outil Excel (VBA peut faire des choses qu'Excel ne sait pas faire seul).

### 4.1.3 Les scripts VBS

VBScript (aussi appelé Visual Basic Scripting Edition) est un sous-ensemble du langage VBA. C'est un langage propriétaire de Microsoft prévu pour être intégré aux produits de Microsoft Office, le langage VBA étant lui-même un sous-ensemble de Visual Basic.

Dans la mesure où VBScript est un sous-ensemble de VBA, il est utilisé par de nombreuses applications Microsoft. Son apprentissage est notamment utile pour permettre de lancer des séquences ordonnées de macros VBA sans être dans l'application Office. Il faut par ailleurs noter qu'on peut exécuter un fichier VBS à l'aide d'un fichier batch (fichier d'extension \*.bat). Un exemple serait pour le traitement des métadonnées d'eRoom, en figeant la même séquence d'exécution pour chacune des rooms dans un VBS spécifique room et en indiquant dans un batch les rooms à traiter en priorité (cf annexe M). Voici le format d'un script VBS (un exemple est disponible en annexe J) :

```
XI.Run "nom_du_fichier_contenant_la_macro!nom_de_la_macro.nom_du_programme_de_la_macro"
```

### 4.1.4 Le cmd

Le processus cmd.exe (cmd signifiant Windows Command Prompt) est un processus générique de Windows NT/2000/XP ouvrant une console en mode texte permettant de lancer des applications à l'aide de commandes. Il peut interpréter des fichiers *batch* qui sont des fichiers textes contenant une série de commandes.

Je l'utilise, nous le verrons plus loin, pour lancer des applications Windows et pour interpréter des fichiers textes.

### 4.1.5 Batch lance les VBS

Les systèmes d'exploitation Windows nous permettent d'exploiter les fonctionnalités et l'enchaînement de commandes définies dans un script VBS ou dans un fichier \*.bat. Un fichier Batch (en français : "lot"), est un simple fichier texte dont chaque ligne contient des commandes interprétables successivement par le DOS. Ce fichier peut être indifféremment lancé depuis une session DOS, par un double clic depuis Windows ou par un planificateur de tâches.

#### 4.1.6 *Perl fournit les sources*

Perl (Practical Extraction and Report Language) est un langage de programmation dérivé des scripts shell, créé en 1986 par Larry Wall afin de mettre au point un système de News entre deux réseaux. Il s'agit d'un langage interprété dont l'avantage principal est d'être très adapté à la manipulation de chaînes de caractères. Ce langage me permet de recenser les fichiers disponibles sous des répertoires ou mieux encore de pointer des serveurs afin d'obtenir les informations désirées.

#### 4.1.7 *Le HTML/Javachart*

Grâce à javachart, nous pouvons indiquer directement un fichier de type \*.dat ou \*.txt au HTML pour que celui-ci le convertisse directement en graphique. Par conséquent, dès qu'un fichier \*.dat ou \*.txt est updaté, celui-ci est chargé directement dans le HTML.

Nous verrons plus loin comment utiliser les tags HTML pour incruster des graphiques.

#### 4.1.8 *Cron planifie les tâches*

Parce que le planificateur de tâches Windows est désactivé sur tous les postes informatiques à NEOPOST, une solution devait être trouvée pour lancer mes programmes directement, à des heures précises. C'est en demandant à l'IT des renseignements pour résoudre le problème que ce soft m'est proposé.

Cron est un séquenceur de tâches léger, gratuit mais complet, pouvant lancer des applications et ouvrir des documents à heures ou intervalles spécifiés.

Les caractéristiques principales de Cron :

- Il peut être démarré en tant que service, comme une application ordinaire.
- Il lit les directives de fichiers textes cron.tab, faciles à éditer.
- Il peut modifier et utiliser des variables d'environnement.
- Il peut lancer des applications autorisées à l'utilisateur actuellement connecté (WinNT/2000/XP),
- Il s'ajuste facilement aux besoins du moment,
- Il est peu gourmand en ressources, il peut tourner sans dégradation de performance sur des PC même anciens. Le service système de Cron n'alloue jamais plus de 150ko de mémoire.

La syntaxe qui est utilisée dans les fichiers cron.tab est très simple : afin de démarrer une application, il faut spécifier une heure souhaitée de démarrage au format cron et suivie du chemin et du nom de l'application qui doit être exécutée :

```
<Minute> <Hour> <Day_of_the_Month> <Month_of_the_Year> <Day_of_the_Week>  
<Year><commande>
```

```

* * * * *
| | | | |
| | | | +----- Day of the Week (range: 1-7, where 1 is Monday)
| | | +----- Month of the Year (range: 1-12)
| | +----- Day of the Month (range: 1-31)
| +----- Hour (range: 0-23)
+----- Minute (range: 0-59)

```

Figure 16 : Syntaxe cron

Pour ce logiciel, je dois écrire quelques scripts pour ne pas devoir les lancer en ligne de commande :

Chaque minute, cron vérifie l'heure de la dernière modification du cron.tab ; si elle constate que le fichier a changé, il se met à jour automatiquement. Si je change manuellement certaines données dans le fichier cron.tab et que je ne veux pas attendre que cron recharge automatiquement, je peux accélérer le processus de rechargement en tapant la ligne de commande : cron.exe -reload.

J'écris cette commande dans un script, afin de faciliter mes tests de paramétrage du logiciel.

Si j'exécute « cron » comme une application régulière sous Windows NT/2000/XP, je peux le faire en lançant « cron » en ligne de commande avec la clé ns : cron.exe-ns

Par conséquent, deux scripts sont réalisés :

- Un script pour que cron prenne en charge les modifications du « cron.tab » : reload.bat.
- Un script pour lancer le service de cron : lancement.bat.

#### 4.1.9 OCS Inventory

« OCS Inventory » est une solution web de gestion technique des actifs informatiques. Dans notre cas, celui-ci nous permet de traduire les adresses IP en noms d'utilisateurs.

▲ Dernier inventaire	✗ Machine ✗	✗ Utilisateur ✗	✗ Systeme ✗	RAM (MB)	✗ CPU (MHz) ✗	✗ Adresse IP ✗
10/02/2012 12:42:00	L020356	Verriez	Microsoft Windows XP Professional	3572	2394	10.202.0.117
10/02/2012 12:40:04	L020345	Boojhowon	Microsoft Windows XP Professional	3572	2393	10.202.0.115
10/02/2012 12:40:01	L020331	Chatte	Microsoft Windows XP Professional	3572	2394	10.38.129.111
10/02/2012 12:36:17	L020321	Ouadhi	Microsoft Windows XP Professional	3572	2393	10.254.8.69
10/02/2012 12:12:32	D020056	Malebada.Gif3	Microsoft Windows XP Professional	3072	2793	10.38.130.125
10/02/2012 12:11:59	D020205	Skika	Microsoft Windows XP Professional	2005	2660	192.168.150.70
10/02/2012 12:11:19	L020252	colfaux	Microsoft Windows XP Professional	3582	2095	10.38.130.72

Figure 17 : Page OCS Inventory

## 4.2 Les outils en action

Ces programmes sont utilisés durant le projet pour des tâches déterminées :

- Le sniffer réseau Wireshark pour le monitoring Bag-file et le monitoring eRoom.
- Le VBA d'Excel pour l'ensemble des traitements de filtrage et de mise en page.
- Le cmd ou Windows Command Prompt pour résoudre des adresses IP en noms d'ordinateurs.
- Le planificateur de tâches cron pour le monitoring Bag-file/eRoom, le monitoring des licences Pro/ENGINEER.
- Le Perl pour le monitoring Bag-file et le monitoring des licences Pro/ENGINEER.
- Le HTML, pour savoir le décoder afin de trouver les informations choisies lors de l'extraction des données eRoom, ou au contraire, coder en HTML pour réaliser les sites du Licence Monitoring Pro/ENGINEER.

### 4.2.1 Utilisation d'une commande cmd à l'aide du VBA pour la résolution IP

La maîtrise d'ouvrage ne souhaite pas avoir d'adresse IP dans son fichier de résultat. Elle m'a donc demandé de résoudre automatiquement les adresses IP en noms des utilisateurs de sessions, sinon de déterminer le nom de l'ordinateur ayant cette adresse IP. Pour cela, j'utilise deux traitements :

- J'utilise en premier lieu la commande « ping -a » à l'aide de VBA pour chacune des adresses IP à résoudre : shell "ping -a -n 1 " & strHost, vbNormalFocus  
Grâce à cette commande, je récupère le nom de l'ordinateur de la session Windows.

Exemple :

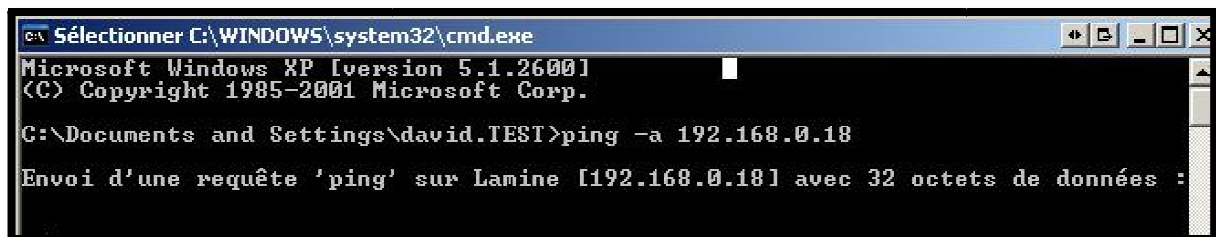

```
ca Sélectionner C:\WINDOWS\system32\cmd.exe
Microsoft Windows XP [version 5.1.2600]
(C) Copyright 1985-2001 Microsoft Corp.

C:\Documents and Settings\david.TEST>ping -a 192.168.0.18

Envoi d'une requête 'ping' sur Lamine [192.168.0.18] avec 32 octets de données :
```

Figure 18 : Commande ping -a

- En deuxième lieu, j'utilise « OCS Inventory » qui relie l'adresse IP et le nom de l'utilisateur.

### 4.2.2 Utilisation du batch pour le regroupement des données

En reprenant l'exemple des IP résolus, un batch peut être utilisé afin de fusionner des fichiers. Ainsi, pour avoir uniquement la 1<sup>ère</sup> ligne d'un fichier texte, j'ai écrit cette ligne dans le fichier resolved.bat :

**FOR %G IN (\*.txt) do (FIND /n /i "Envoi" "%G" >> IPHOST.csv).**

En effet, quand nous effectuons un "ping -a XX.XX.XX.XX", nous obtenons plusieurs lignes.

Dans le programme VBA, je demande à ce que toutes les adresses IP fournissent cette sortie dans un fichier \*.txt. Ensuite, je regroupe l'ensemble de ces informations dans un fichier unique :

**IPHOST.csv.**

----- 10.38.128.165.TXT
Envoi d'une requête 'ping' sur l020487.neopost.grp [10.38.128.165] avec 32 octets de données:
----- 10.38.128.31.TXT
Envoi d'une requête 'ping' sur epc212.neopost.grp [10.38.128.31] avec 32 octets de données:
----- 10.38.128.61.TXT
Envoi d'une requête 'ping' sur 10.38.128.61 avec 32 octets de données:
----- 10.38.128.88.TXT
Envoi d'une requête 'ping' sur d020197.neopost.grp [10.38.128.88] avec 32 octets de données:
----- 10.38.129.115.TXT
Envoi d'une requête 'ping' sur d020100.neopost.grp [10.38.129.115] avec 32 octets de données:
----- 10.38.129.229.TXT
Envoi d'une requête 'ping' sur l020191.neopost.grp [10.38.129.229] avec 32 octets de données:

**Figure 19 : Exemple d'IPHOST.csv**

Remarque : nous devons placer le dossier IPHOST dans le répertoire dans lequel le fichier Excel contient les adresses IP.

#### 4.2.3 *Monitorer eRoom et Bag-file à l'aide du logiciel cron*

Ce planificateur de tâches est paramétré de la manière suivante (cron.tab) :

```
#CRONTAB FILE
# Classic crontab format:
# Minutes Hours Days Months WeekDays Command
# Monitoring Bagfile everyday at 6.00 a.m excepted sunday and monday
00 05 * * 2-6 cmd/c "D:\Profiles\ndiaye\Bureau\script_ping-a\pingaIPHOST_onglet.bat"
# Report weekly Bagfile VD every monday at 5.00a.m
00 05 * * 1 cmd/c "D:\Profiles\ndiaye\Bureau\script_ping-a\weeklyVD.bat"
# Report weekly Bagfile RD every monday at 7.00a.m
00 07 * * 1 cmd/c "D:\Profiles\ndiaye\Bureau\script_ping-a\weeklyRD.bat"
# Report weekly eRoom every monday at 1.00a.m
00 01 * * 1 cmd/c "D:\Profiles\ndiaye\Bureau\eRoom_prog_scan_GET\weeklyeRoom.bat"
# Monitoring eRoom everyday at 1.00 a.m excepted sunday and monday
00 01 * * 2-6 cmd/c "D:\Profiles\ndiaye\Bureau\eRoom prog scan GET\eRoom IP.bat"
```

**Programme 1 : Planificateur de tâches cron monitoring eRoom/Bag-file**

Le planificateur de tâches cron lance automatiquement en mode service les batches suivants :

- Du Mardi au samedi, le matin à 5h00 le batch « pingaIPHOST\_onglet.bat » pour traiter les données Wireshark de Bag-file/Projets.
- Du Mardi au samedi, le matin à 1h00, le batch « eRoom\_IP.bat » pour traiter les données Wireshark d'eRoom.
- Tous les lundis, le matin à 5h00, le batch « weeklyVD.bat » qui réalise le rapport hebdomadaire de toutes les données de Bag-file/Projets.
- Tous les lundis, le matin à 7h00, le batch « weeklyRD.bat » qui réalise le rapport hebdomadaire des données mécaniques de Bag-file/Projets.
- Tous les lundis, le matin à 1h00, le batch « weeklyRoom.bat » qui réalise le rapport hebdomadaire de toutes les données Wireshark eRoom.

#### 4.2.4 Planifier le nombre d'échantillonnages de Licence Pro/ENGINEER

Le planificateur de tâches pour le monitoring de Licence est paramétré de la manière suivante :

```
#CRONTAB FILE
# Classic crontab format:
# Minutes Hours Days Months WeekDays Command
#The application is launch every 5 minutes between 7 a.m to 20p.m every days except end of week
*/5 7-19 * * 1-5 cmd /c "C:\Inetpub\wwwroot\ptcstat\Launch_Track_ProE_Licenses.bat"
# application 'supFoundation.bat' is started at 23:59 p.m between Tuesday and Saturday
59 23 * * 2-6 cmd /c "C:\Inetpub\wwwroot\ptcstat\supFoundation.bat"
```

#### Programme 2 : Planificateur de tâches cron Licence Pro/ENGINEER

Le planificateur de tâches cron lance automatiquement en mode service les programmes suivants :

- Du lundi au vendredi, de 07h00 à 19h55, toutes les 5 minutes le batch « Launch\_Track\_ProE\_Licenses.bat » regroupant l'ensemble des traitements et programmes.
- Du mardi au samedi, tous les soirs à 23h59 le batch « supFoundation.bat » qui supprime les 156 premières lignes des fichiers générées par le script Perl (get\_lice\_count.pl) et qui supprime la première ligne de « ProE\_19\_Total\_Days\_Average\_datafile.dat ».

#### 4.2.5 Déterminer l'activité eRoom à l'aide du logiciel Wireshark

Pour déterminer l'activité d'eRoom, plusieurs tests ont été effectués.

J'ai dû d'abord installer Wireshark sur mon poste avant de l'installer sur le serveur eRoom.

Cela m'a permis d'élaborer la méthodologie de tests ci-dessous.

En premier lieu, j'ai utilisé une room de tests dans laquelle tous les types de données ci-dessous sont représentés :

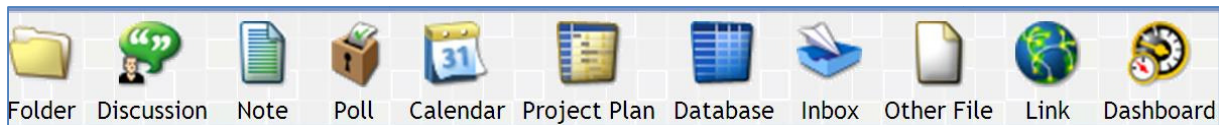

J'ai ensuite élaboré le premier « Capture filter » : **TCP port 80 and dst 10.38.200.7.**

Ce filtre prend uniquement en compte les données TCP provenant du port 80 et à destination d'eRoom (adresse IP : 10.38.200.7).

Ce filtre est représentatif des échanges entre le serveur eRoom et un ordinateur utilisateur.

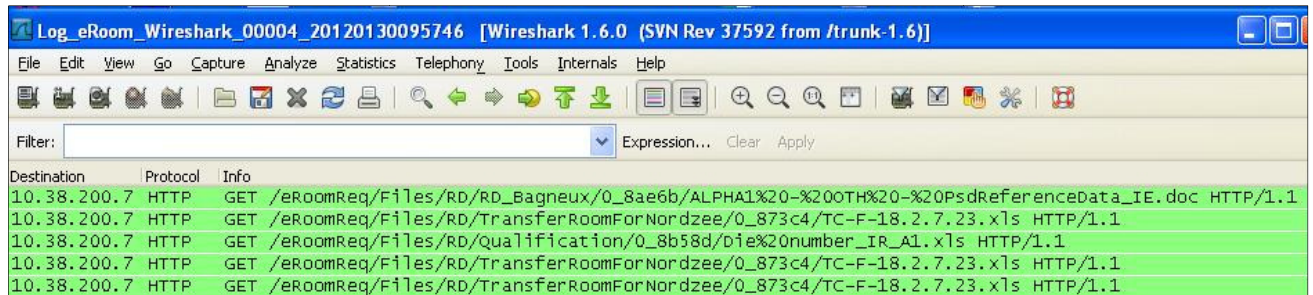

**Figure 20 : eRoom via Wireshark**

Grâce à ce premier filtre, j'ai pu étudier directement l'interaction entre eRoom et mon ordinateur.

Ainsi, j'ai pu analyser tous les paquets qu'eRoom est susceptible d'émettre.

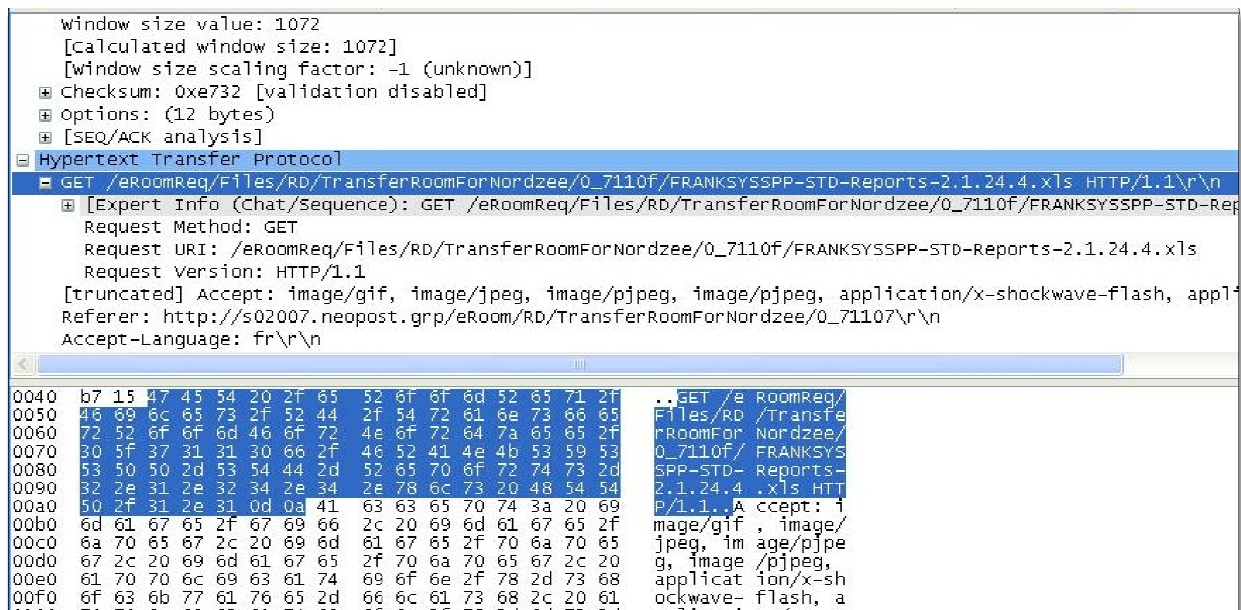

**Figure 21 : Descriptif d'une trame eRoom**

Ensuite, j'ai élaboré le « Display filter ». Le « Display Filter » ne peut être utilisé que si Wireshark n'est pas en train de capturer des données. Néanmoins, celui-ci nous permet de cerner les trames à utiliser pour le « Capture Filter » final.

Afin de valider qu'aucune donnée ne sera oubliée lors de la traduction de ce Display Filter en « Capture Filter », l'ensemble des types de données est testé avec le « Display Filter » suivant : `http contains "GET /eRoomReq/Files/" or http contains "/eRoomData/biViewCalendarList.gif"`



Enfin, j'ai utilisé uniquement le « Capture Filter » ajouté de la traduction du « Display Filter » permettant de réduire au maximum le volume de données à traiter chaque jour. Ainsi, mes logs ne dépassent pas plus de 1Mo par jour :

**Capture Filter :** TCP port 80 and dst 10.38.200.7 and ((TCP[((TCP[12:1] & 0xf0) >> 2):4] = 0x47455420 and TCP[(((TCP[12:1] & 0xf0) >> 2)+9):4] = 0x6d526571 and TCP[(((TCP[12:1] & 0xf0) >> 2)+14):4] = 0x46696c65) or (TCP[(((TCP[12:1] & 0xf0) >> 2)+21):4]= 0x43616c65 and TCP[(((TCP[12:1] & 0xf0) >> 2)+10):4]= 0x44617461) or TCP[(((TCP[12:1] & 0xf0) >> 2)+14):4]= 0x43616c65)

Explicatif du Capture Filter :

- a) TCP [((TCP [12:1] & 0xf0) >> 2):4] = 0x47455420 : permet de filtrer uniquement sur le protocole TCP et de vérifier que nous avons bien le tag « GET » dans le 1<sup>er</sup> octet de données TCP.
- b) TCP [(((TCP [12:1] & 0xf0) >> 2) +9):4] = 0x6d526571: permet de trouver la composante Req dans les données TCP, car dès que nous ouvrons un fichier sur eRoom, ce flag est mis en place.
- c) TCP [(((TCP [12:1] & 0xf0) >> 2)+14):4] = 0x46696c65: permet de vérifier que nous sommes bien en présence de l'utilisation d'un fichier.
- d) TCP [(((TCP [12:1] & 0xf0) >> 2)+14):4]= 0x43616c65: permet de vérifier si c'est un agenda qui est visualisé sur eRoom.

#### 4.2.6 Déterminer l'activité Bag-file à l'aide du logiciel Wireshark

Pour déterminer l'activité sur Bag-file, le logiciel Wireshark a été mis en place sur le disque réseau Bag-file d'adresse IP 10.38.200.212. L'IT m'a fourni une session et un emplacement sur le disque réseau Bag-file.

J'ai utilisé la même méthodologie Wireshark effectuée sur eRoom.

Mon premier filtre « Capture filter » : port 445 and dst 10.38.200.212.

Le port 445 correspond au protocole SMB (Server message Block). Ce protocole permet le partage des ressources fichiers et imprimantes.

Pour vérifier le « Capture Filter », j'ai dû d'abord utiliser le « Display Filter » ci-dessous :

```
!(smb.search_pattern contains "\\*")
```

Pour vérifier que nous avons tous les fichiers mécaniques, ce « Display filter » a été utilisé:

```
!(smb.search_pattern contains "\\*") ((smb.search_pattern contains "prt") or (smb.search_pattern contains "asm") or (smb.search_pattern contains "frm") or (smb.search_pattern contains "sym") or (smb.search_pattern contains "ASM"))
```

Enfin, le « Capture Filter » suivant a été élaboré :

```
port 445 and TCP[(((TCP[12:1] & 0xf0) >> 2) + 65):2] = 0x0100 and dst 10.38.200.212 and not
IP[(((IP[2:2] )-4):2] = 0x2a00 and (IP[(((IP[2:2] )-10):2]=0x2e00 or IP[(((IP[2:2] )-12):2]=0x2e00 or
IP[(((IP[2:2] )-8):2]=0x2e00 or IP[(((IP[2:2] )-6):2]=0x2e00) and not IP[(((IP[2:2] )-12):2] = 0x3c00
```

Explicatif du Capture filter :

Port 445 : c'est le port utilisé par le protocole SMB

dst 10.38.200.212 : le destinataire des paquets (Bag-file)

TCP[12:1] & 0xf0 >> 2 : déjà expliqué dans le paragraphe 4.1.1

TCP[(((TCP[12:1] & 0xf0) >> 2) + 65):2] = 0x0100 : trouve le flag « FIND\_FIRST2 » du SMB

not IP[(((IP[2:2] )-4):2] = 0x2a00 : interdit les trames dont le fichier se termine par \\*

IP[(((IP[2:2] )-10):2]=0x2e00 : trouve les trames contenant les fichiers \*.XXX (ex: \*.doc)

IP[(((IP[2:2] )-12):2]=0x2e00 : trouve les trames contenant les fichiers \*.XXXX (ex: \*.xndf)

IP[(((IP[2:2] )-8):2]=0x2e00 : trouve les trames contenant les fichiers \*.XX (ex: \*.cp)

IP[(((IP[2:2] )-6):2]=0x2e00 : trouve les trames contenant les fichiers \*.X (ex: \*.c, \*.h)

IP[(((IP[2:2] )-12):2] = 0x3c00 : permet d'avoir uniquement les trames ayant dans le SMB :

« FIND\_FIRST2 », Pattern et de ne plus avoir les trames parasites « NT Create andX Request ».

#### 4.2.7 Modification ou insertion de nouvelles données HTML et graphiques Javachart

Divers ensembles de tags ont été utilisés afin de customiser les pages HTML :

Afin de faire apparaître des fichiers textes dans le fichier HTML de sortie, il faut ajouter ce tag :

```
<div id="Layer1" style="position:relative; width:81%; height:10%; z-index:1; visibility: visible">
<iframe name = "calendrier" src="CURENTLICENSEINUSE.txt" scrolling="auto" height="40%"
width="110%" align="center" frameborder="yes">
</iframe>
```

#### Programme 3 : Tag HTML pour un texte

- Il faut modifier la source du fichier : scr= « chemin du fichier »
- Il faut modifier le titre à afficher par le « NEOPOST\_PROE\_LICENSE\_MONITORING ». :  
<FONT FACE="Verdana Bold" SIZE=""> nom du fichier

Pour afficher une image, il faut ajouter ce tag :

```
<BR></BR>  
<SPAN style="position: relative; top: 10 px; left: 0 px; width: 103px; height: 61px">  
<IMG SRC="Advanced_Assembly.jpg" >  
</SPAN>
```

#### Programme 4 : Tag HTML pour une image

- Il faut modifier la source du fichier : src= « chemin du fichier »

Pour faire apparaître un lien de téléchargement, il faut ajouter ce tag :

```
<a href = rapport/day_average/>Click here to download days usage</a>  
<BR></BR>
```

#### Programme 5 : Tag HTML pour un lien vers un dossier

- Il faut modifier la source du fichier : href= « chemin du fichier »



```

<param name=x.AxisGridCount value="7">
<param name=x.AxisLabelCount value="7">
<param name=x.AxisTickCount value="7">
<param name=scalingType value="4">
<param name=y.AxisOptions value="noAutoScale,lineOn,tickOn,labelOn,gridOn,">
<param name=y.AxisStart value="0.0">
<param name=y.AxisEnd value="2.0"> <!--échelle max valeur du TAX -->
<param name=y.AxisGridCount value="2"><!--Nombre de lignes horizontales -->
<param name=y.AxisTickCount value="2"> <!--Nombre de ticks visibles sur l'axe y -->
<param name=y.AxisLabelCount value="2"> <!--Nombre de chiffres visibles sur l'axe des y-->
<param name=legendOn value="Yes">
<param name=legendlX value="0">
<param name=networkInterval value="10">
<!--param name=startDate value="" -->
<param name=startDate value="Sun Feb 5 08:55:37 2012" <!--Mettre la 1ère valeur du ProE -->
<param name=dataset0Name value="PRO E Tolerance_Analysis">
<param name=customDatasetHandler value="/ProE_08_Tolerance_Analysis.dat">
</APPLET></TD>
</TR>

```

## Programme 6 : Tag HTML pour un graphique linéaire

Pour avoir un bouton lien vers une autre page HTML :

```

<form>
<input type="button" value="VIEW DATA DETAILS"
onclick="window.open('/NEOPOST_PROE_LICENSE_MONITORING_DETAILS.htm', 'exemple',
height=600, width=800, top=90, left=350, toolbar=yes, menubar=yes, location=yes, resizable=yes,
scrollbars=yes, status=no);">
</form>

```

## Programme 7 : Tag HTML pour un lien vers un autre HTML

- Il faut modifier le titre du lien : value= « chemin du fichier ».
- Il faut modifier le chemin du fichier HTML : onclick="window.open('./ « chemin du fichier HTML »).

Nous obtenons ce résultat durant les phases de tests utilisateurs (12 licences utilisées au maximum) :

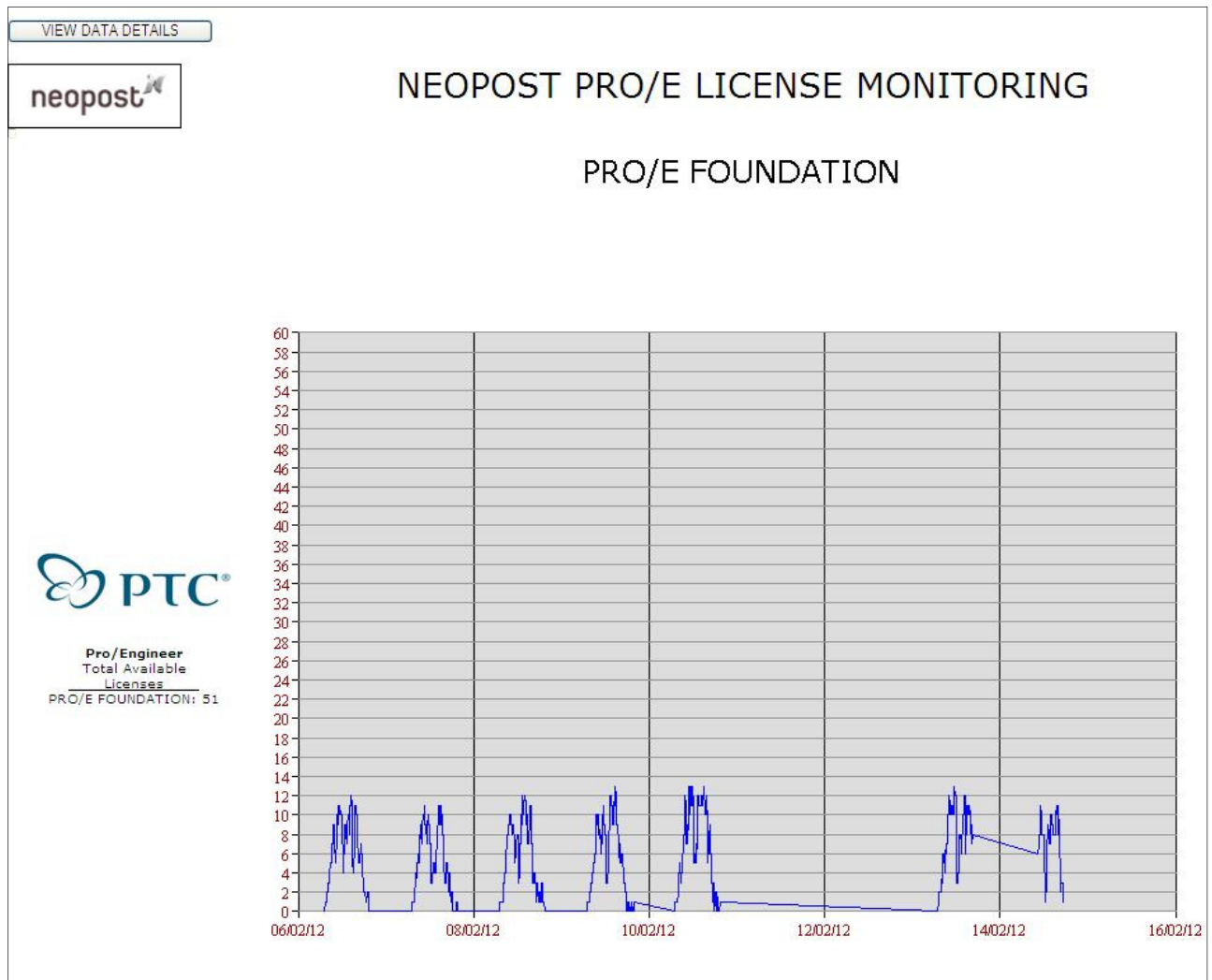

**Figure 22 : Page web principale Licence monitoring**

Ce graphique linéaire est obtenu en vue d'être placé sur le serveur de production, c'est-à-dire pour les trois villes. A ce titre, il a été convenu de stipuler dans un champ juxtaposé au graphique :

- Le nom du pack licence, c'est-à-dire Pro/ENGINEER.
- Le nombre total et réel des licences effectivement achetées pour ce module, en l'occurrence 51 licences pour le modules PRO/E FOUNDATION.

J'ai choisi, après consultation de mettre une marge pour cette ordonnée afin d'avoir une meilleure visibilité sur le graphique linéaire, ainsi, cette ordonnée est statique et est graduée de 0 à 60.

Tous les graphiques linéaires contiennent les mesures d'utilisation d'une semaine au maximum ; par conséquent, l'utilisateur final pourra suivre quotidiennement l'utilisation de ces licences. De plus, si je place la souris d'ordinateur en un point précis du graphique linéaire, des données supplémentaires apparaissent indiquant précisément, **le jour, l'heure et le nombre exact de licences utilisées.**

#### 4.2.8 Une macro VBA du monitoring Licence Pro/ENGINEER

a) Les fichiers \*.ini

Les fichiers \*.ini sont des fichiers textes utilisés pour enregistrer les options d'un programme. Ces fichiers me permettent de garder en mémoire certaines informations afin de contrôler les dates, les pics, l'émission de mails, les pics pour pouvoir les comparer ultérieurement.

Pour l'utiliser en VBA, il faut ajouter deux déclarations dans le module et utiliser deux fonctions, la fonction Lire le format string (représente le texte à lire) et écrire un texte (cf. annexe D PARAMETERS.INI et exemple ci-dessous « MaxLicence.xlsm!userwogroup.userwogroup »). Néanmoins, une nouvelle fonction est écrite afin de lire une donnée de format date.

b) Lire un texte et écrire dans un texte

Pour écrire des données sans en supprimer dans l'ensemble de mes fichiers \*.dat et \*.txt, j'utilise la fonction « Append ». (cf. <http://warin.developpez.com/access/fichiers/> et exemple ci-dessous « MaxLicence.xlsm!userwogroup.userwogroup »)

c) La mise à jour des données provenant d'une source externe

La mise à jour de données externes à Excel, c'est-à-dire à partir d'un fichier texte (comme « UserGroup.txt ») ou d'un fichier \*.dat (comme « ProE\_08\_Tolerance\_Analysis.dat ») s'effectue grâce à la fonction « Selection.QueryTable.Refresh BackgroundQuery:=False » en VBA. Mais avant de pouvoir effectuer le rafraichissement des données, il faut paramétrer le fichier Excel en lui spécifiant une base de données externe. J'ai donc suivi le tutoriel Windows en premier lieu (cf. [http://www.excel-online.net/donnees\\_ext.html](http://www.excel-online.net/donnees_ext.html) )

Exemple d'un programme utilisant les principes listés : MaxLicence.xlsm!userwogroup.userwogroup

```
.....
'Déclaration des Fonctions nécessaires aux fichiers *.ini
.....

Private Declare Function GetPrivateProfileString Lib "kernel32" Alias "GetPrivateProfileStringA" _
    (ByVal lpApplicationName As String, ByVal lpKeyName As Any, ByVal lpDefault As String, _
    ByVal lpReturnedString As String, ByVal nSize As Long, ByVal lpFileName As String) As Long

Private Declare Function WritePrivateProfileString Lib "kernel32" Alias "WritePrivateProfileStringA"
    (ByVal lpApplicationName As String, ByVal lpKeyName As Any, ByVal lpString As Any, _
    ByVal lpFileName As String) As Long

.....
'Fin Déclaration des Fonctions nécessaires aux fichiers ini
.....

.....
'Début du programme
.....

Sub userwogroup()
```

```

.....
'Déclaration des variables
.....

Dim texte As String, intFic As Integer

.....
'Fin Déclaration des variables
.....

.....
'Supprimer le précédent fichier regroupant les utilisateurs non liés à un groupe
.....

Kill ("C:\Inetpub\wwwroot\ptcstat\unkwown_group_user.txt")

.....
'Lire les nouveaux utilisateurs non liés à un groupe dans parameters.ini (cf. ANNEXE A)
.....

texte = LireINI("unkwown_group_user", "MaVariable")

.....
'Créer le fichier unkwown_group_user.txt et écrire les nouveaux utilisateurs non
.....

intFic = FreeFile
Open "C:\Inetpub\wwwroot\ptcstat\unkwown_group_user.txt" For Append As intFic
Print #intFic, texte
Close intFic

End Sub

.....
'Fin du programme
.....

.....
'Fonction Lire et écrire dans parameters.ini
.....

Function EcrireINI(Entete As String, Variable As String, Valeur As String) As String
    Fichier = "C:\Inetpub\wwwroot\ptcstat\Parameters.ini"
    WriteINI = WritePrivateProfileString(Entete, Variable, Valeur, Fichier)
End Function
Function LireINI(Entete As String, Variable As String) As String
    Dim Retour As String
    Fichier = "C:\Inetpub\wwwroot\ptcstat\Parameters.ini"
    Retour = String(255, Chr(0))
    LireINI = Left$(Retour, GetPrivateProfileString(Entete, ByVal Variable, "", Retour, Len(Retour),
Fichier))
End Function

.....
'Fin de la fonction Lire et écrire dans parameters.ini
.....

```



#### 4.2.9 Exemple d'utilisation du script Perl pour le projet Pro/ENGINEER

Le programme écrit en Perl (get\_lice.pl) a plusieurs fonctionnalités, il exécute les actions suivantes :

- Connexion au serveur de licences.
- Recherche de la date en cours.
- Insertion des données dans un fichier \*.dat pour chacune des cinq licences.

Chaque licence possède son fichier, avec pour option de toujours accumuler les données sans écraser ou supprimer des données.

De plus, ce programme Perl permet de spécifier l'intervalle de temps (l'abscisse de chaque graphique) qui sera affiché via le NEOPOST\_PROE\_LICENSE\_MONITORING.htm.

Le script Perl nous permet de trouver directement le nombre d'utilisateurs par type de licences. Mais, avant cette étape, il faut trouver l'ID de la licence dans le fichier « ptc\_license.dat » fourni par PTC.

**Tableau 3 : Liste des licences Pro/ENGINEER**

License Name	License id
Mechanism_Design	127
Advanced_Assembly_SET	10119
Tolerance_Analysis	275
Pro/CABLING	48
Pro/DIAGRAM	54
Pro/HARNESS-MFG	57
PROE_FoundationAdv	PROE_FoundationAdv
ISDO_II_SET	10124

Dès que chacune des licences est identifiée, il faut dans le fichier Perl :

- Déclarer la variable :

```
$ProE_11_Days_Overview_HMS_datafile = "ProE_11_Days_Overview_HMS.dat";
```

#### Programme 8 : Déclaration d'une licence en Perl

- Donner le traitement à effectuer sur cette variable :

```
# Get Pro/ENGINEER Tolerance Analysis Extension quantities
$license_file = "ptc_license.dat";
$ProE_08_Tolerance_Analysis = GetCount("275", $ptc_port_number);
# Write results to data file
open (DATA, ">> $ProE_08_Tolerance_Analysis_datafile") || die "Can't open the data file";
print DATA ("$date, $ProE_08_Tolerance_Analysis\n");
close DATA;
```

### Programme 9 : Traitement de la licence en Perl

De plus, pour scruter le lancement du « Launch\_Track\_ProE\_Licenses.bat », ainsi que les anomalies du programme, une fonction est incluse dans ce Perl comptabilisant chaque exécution de ce script Perl :

```
# Ce programme doit incrementer un compteur
# initialisation des variables
$file = 'jourcpt.dat';           # Le nom du fichier compteur
$cpt = '0';                      # le compteur lui-meme

if (open (FH, $file))           # Lecture du fichier compteur
{
    $cpt = <FH>;
    close FH;
}

$cpt += 1;                       # augmente le compteur de 1

open (FH, ">$file");             # Ecriture du fichier compteur
print FH "$cpt";
close FH;

#print "Valeur du compteur: $cpt"; # affiche le compteur
```

### Programme 10 : Compteur d'échantillonnages en Perl

Nous pouvons aussi modifier le nombre de jours affiché dans les graphiques HTML linéaires :

```
# Start of subroutine to adjust start date/time for charts in separate html file.
sub UpdateIndex
{
    # Setting up what the new StartDate variable value in the linked .html file should be.
    $now = time();
    # Number in front of 24 is number of days shown on charts (converts days to seconds).
    # Change only that number
    $then = $now - 8 * 24 * 60 * 60;
    $newdate = scalar(localtime($then));
```

### Programme 11 : Paramétrer l'intervalle du graphe HTML en Perl

### **4.3 Les configurations à prendre en compte pour l'exécution des programmes**

Les programmes doivent être utilisés sous certaines configurations afin qu'aucune anomalie indépendante de la programmation apparaisse. C'est le cas pour Internet Explorer et Excel.

#### **4.3.1 Configuration d'Internet Explorer pour l'extraction d'eRoom**

Du fait du nombre de pages web eRoom visitées durant l'extraction, j'ai été très vite confronté au ralentissement puis aux nombreux blocages de mon programme. Ces blocages étaient dus à l'historique de navigation (accumulation des données dans le cache Internet) sous Internet Explorer 8.

Afin de résoudre ce problème, un paramétrage spécifique est effectué :

Dans outils -> Options Internet, aller dans l'onglet « Général » puis dans « Historique de navigation », cocher « Supprimer l'historique de navigation en quittant le navigateur ».

De plus, dans cette même fenêtre, « Historique de navigation », sélectionner le bouton « Paramètres », la nouvelle fenêtre « Paramètres des fichiers Internet temporaires et de l'historique » apparaît. Il faut sélectionner dans la partie « Fichiers Internet temporaires » l'option « jamais », puis dans la partie « Historique », il faut mettre la valeur à « 0 » pour le paramètre « Jours pendant lesquels ces pages sont conservées ».

Enfin, dans outils -> Options Internet dans l'onglet général, il faut spécifier comme page de démarrage la page de garde de l'interface web eRoom.

Ainsi, lors de l'exécution des programmes d'extraction, il faut laisser une fenêtre Internet Explorer ouverte sur la page de garde de l'interface web eRoom. Quand un programme d'extraction cherchera à ouvrir une nouvelle fenêtre vers l'interface eRoom, celle-ci se chargera automatiquement car présente dans le cache internet. Notons qu'eRoom est un serveur local de Bagneux, par conséquent, le temps de réponse à une demande de connexion est très rapide.

#### **4.3.2 La configuration du symbole décimal**

Lors de l'ouverture de fichier Excel provenant d'une source externe telle que Wireshark ou d'un Perl, je me retrouve souvent avec les données écrites dans une même cellule.

Hors, j'effectue des traitements sur ces fichiers, où chaque type de données se trouve dans une colonne déterminée. Ceci provoque des anomalies dans l'exécution des tâches (calcul de moyennes, graphe,..)

Pour résoudre ce problème de mise en page, il faut personnaliser les « Options régionales et linguistiques » du système d'exploitation Windows en déterminant comme symbole décimal le point virgule.

Si ce changement n'est pas effectué, l'ensemble des résultats se trouvera totalement faussé alors que les programmes sont sans erreur.

#### 4.4 Procédure de mise en place du Licence PRO/ENGINEER sur un serveur

Afin que les différents programmes puissent s'exécuter sur le serveur, des applications doivent être préalablement installées, ainsi que des répertoires :

- Télécharger et installer ActivePerl suivant la plateforme utilisée à l'adresse suivante : <http://www.activestate.com/activeperl>. Lors de mes tests de qualification, j'ai utilisé ActivePerl 5.12.2.1202-MSWin32-x86-296321.msi.
- Télécharger et installer j2re. Lors de mes tests de qualification, j'ai utilisé JRE 1.6.0\_03.
- Copier le dossier « Flexnet » sous C:\Program Files.
- Copier coller le répertoire C:\Inetpub\ sur le serveur devant exécuter les programmes.
- Configurer le symbole décimal de séparation des données :  
Sur Windows XP : aller dans : Panneau de configuration -> Options régionales, date, heure et langue -> Options régionales et linguistiques et dans « Personnaliser » le « Symbole décimal », il faut choisir le point virgule au lieu de la virgule.
- Avoir Office 2007, spécifiquement Excel et Outlook 2007.
- Activer l'autorisation des macros et l'utilisation des bases de données.
- Installer cron (disponible dans le dossier Inetpub\wwwroot\ptcstat\software) et mettre les fichiers cron.tab, reload.bat et lancement.bat sous C:\Program Files \cron en dernier (car celui-ci sera immédiatement lancé).
- Autoriser l'accès au dossier « C:\Inetpub\wwwroot\ptcstat » au groupe « MECANIQUE »

Remarques :

- L'utilisateur qui veut modifier le fichier « UserGroup.txt » devra avoir un éditeur de texte tel que Notepad++ (freeware).
- Si un update de licences est effectué, il ne faudra pas oublier de mettre à jour dans le dossier « Flexnet » le fichier « license.dat ».

## 4.5 Batch de lancement des applications

Dès que les programmes sont écrits, il faut écrire un batch (fichier texte d'extension \*.bat) stipulant l'ordre d'exécution de ces différents programmes. Cette phase est vérifiée par les fichiers d'analyses décrites ci-dessous avant d'avoir le batch défini (exemple en annexe J : Script d'extraction des métadonnées d'eRoom). Notons que certains programmes seront réutilisés ou transférés sur des serveurs, spécifiquement le « Licence monitoring Pro/ENGINEER ». Une documentation exposant la séquence de lancement des programmes est rédigée.

### 4.5.1 Batch projets d'extraction des métadonnées d'eRoom



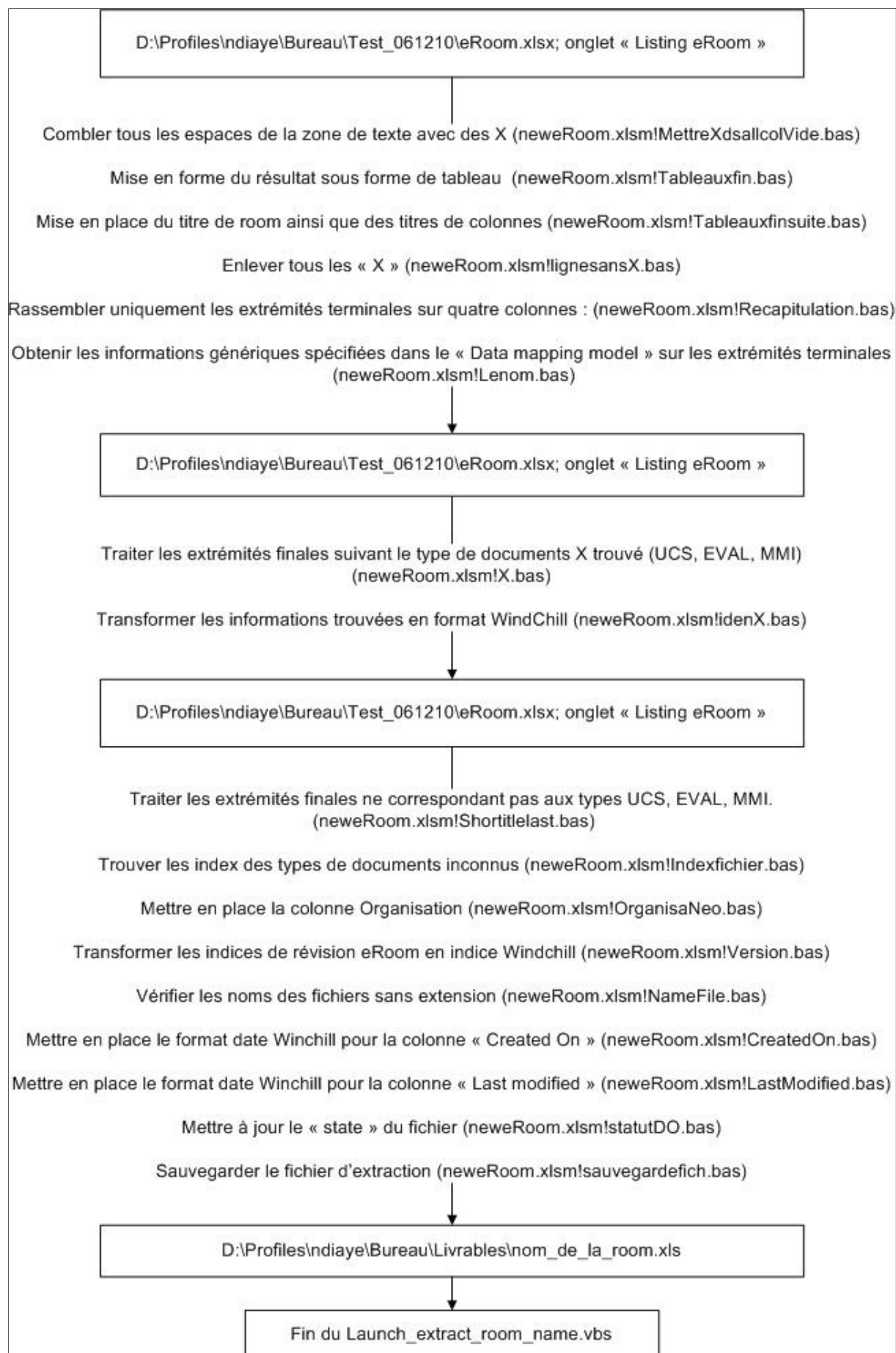

#### 4.5.2 Batch projets monitoring Bag-file/eRoom

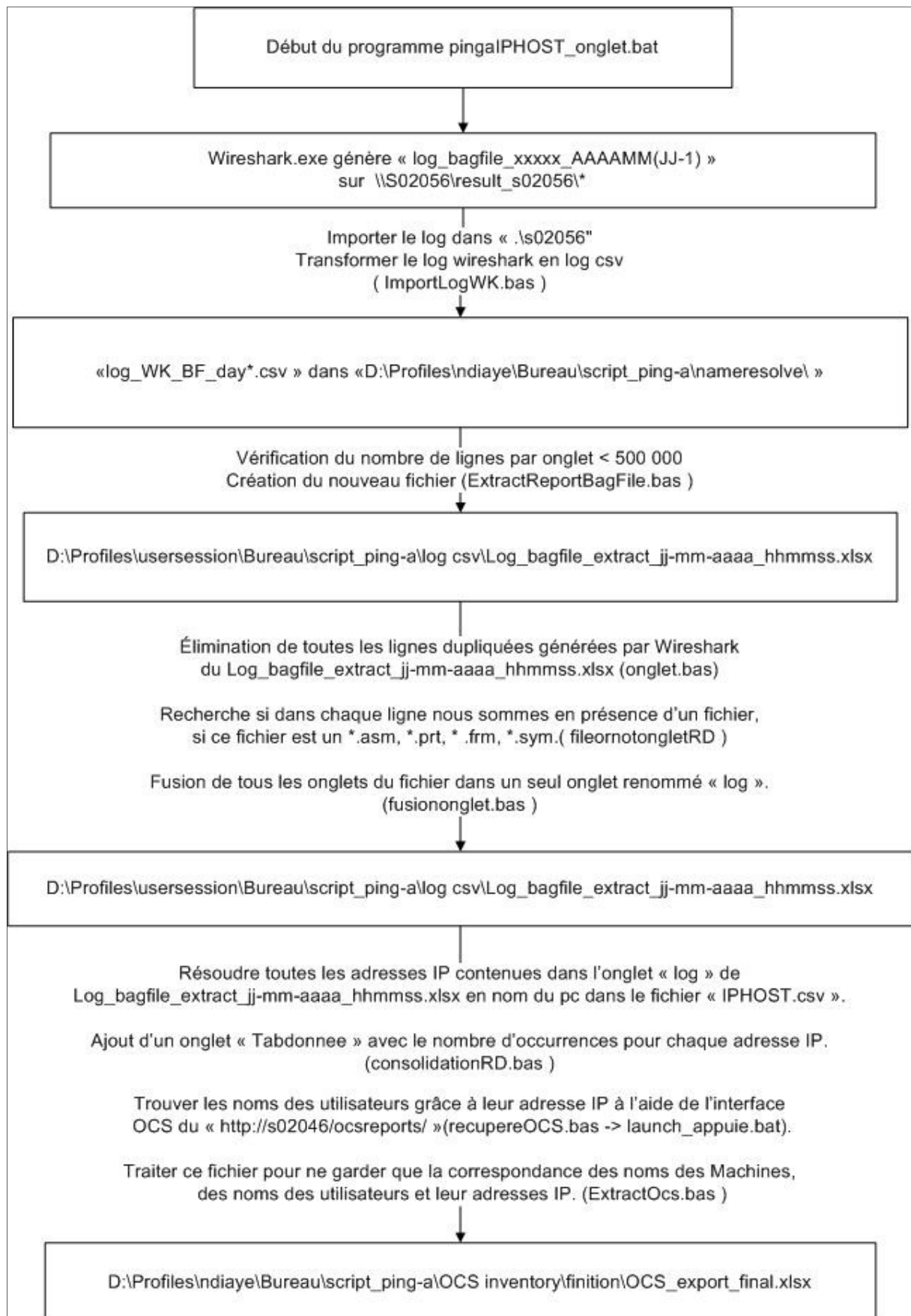

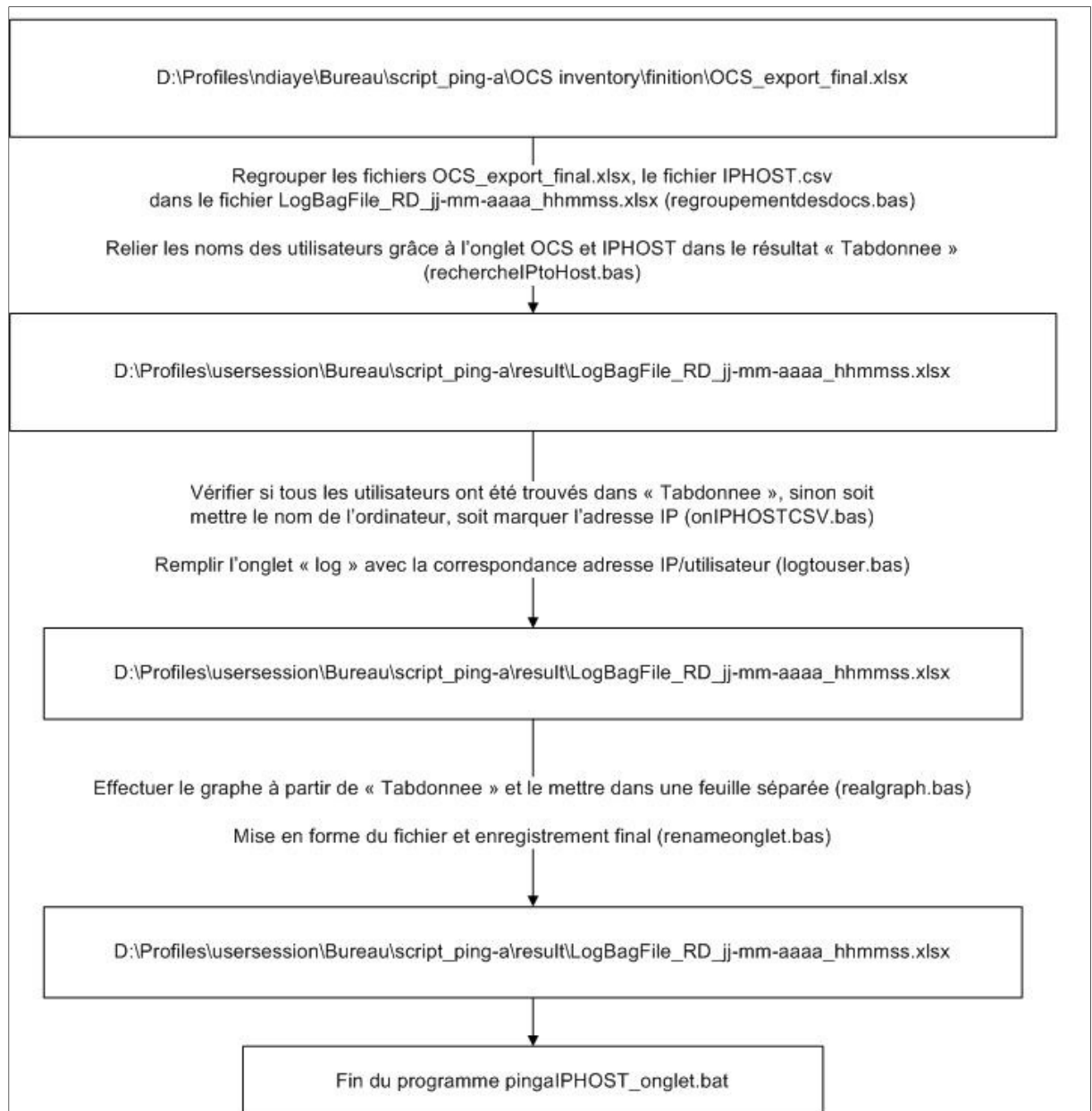

Pour être en ligne avec le cahier des charges, trois batches ont été élaborés :

- Le batch « pingaIPHOST\_onglet.bat» permet de lancer un par un tous les exécutables nécessaires au rapport journalier pour le traitement de toutes les données et au rapport journalier pour le traitement des données mécaniques uniquement (\*.asm, \*.prt, \*.frm, \*.sym) données sous Bag-file/Projets.
- Le batch « eRoom\_IP.bat» permet de lancer un par un tous les exécutables nécessaires au rapport journalier pour le traitement de toutes les données utilisées sous eRoom.



Les batches pour consolider les rapports journaliers en rapports intermédiaires sont respectivement weeklyVD.bat, weeklyRD.bat et weeklyRoom.bat. Un exemple est donné ci-dessous :

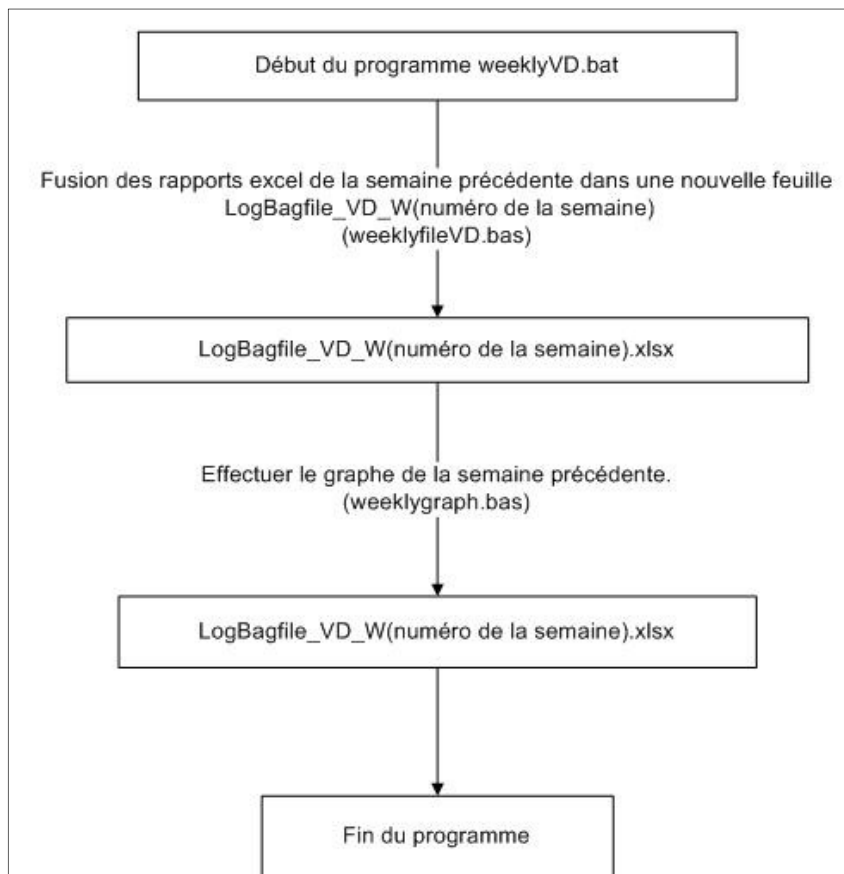

### 4.5.3 Exemple de résultat de ce batch Monitoring Bag-file

L'exécution du batch « Monitoring Bag-file » nous donne le résultat ci-dessous :

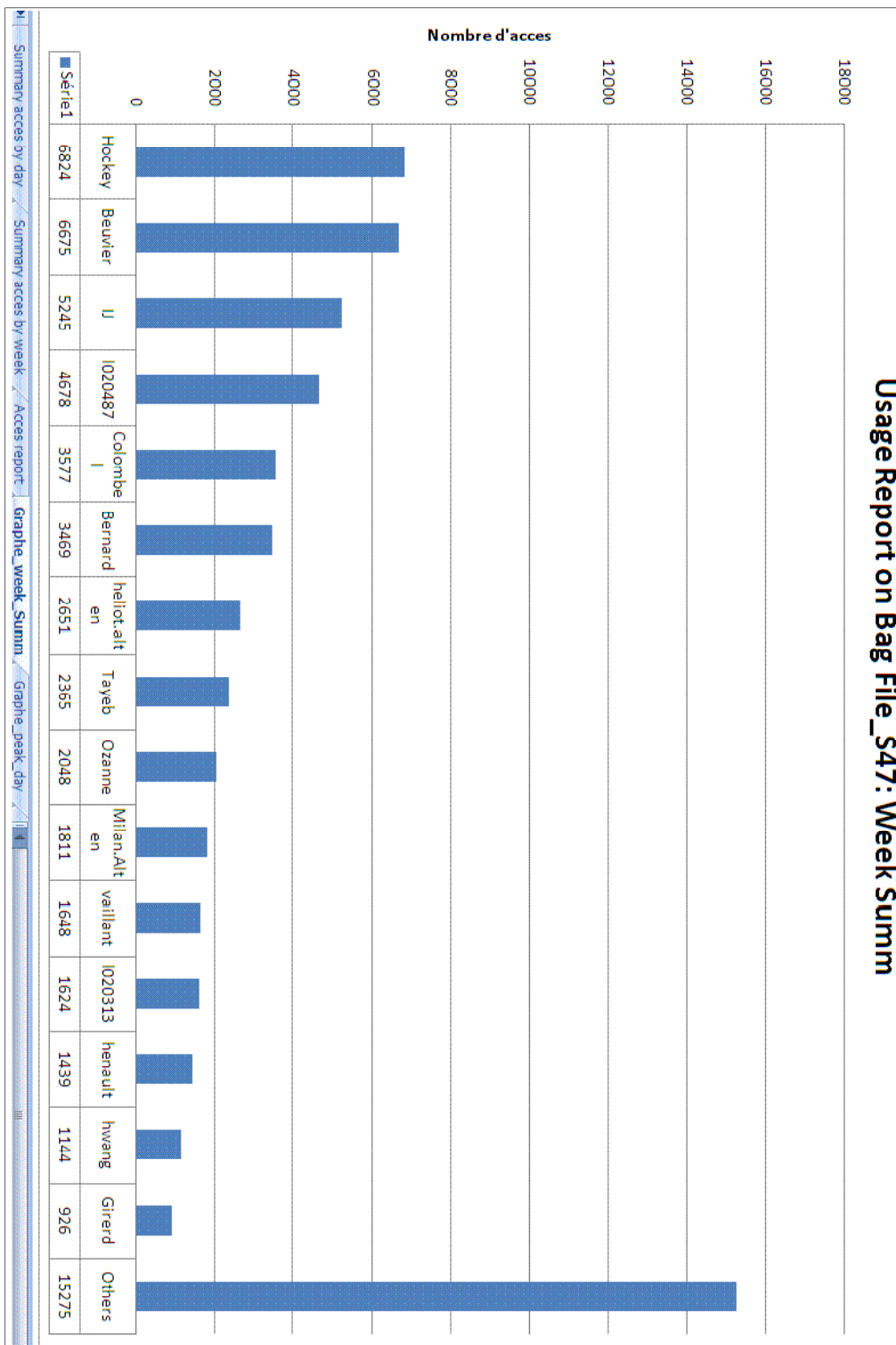
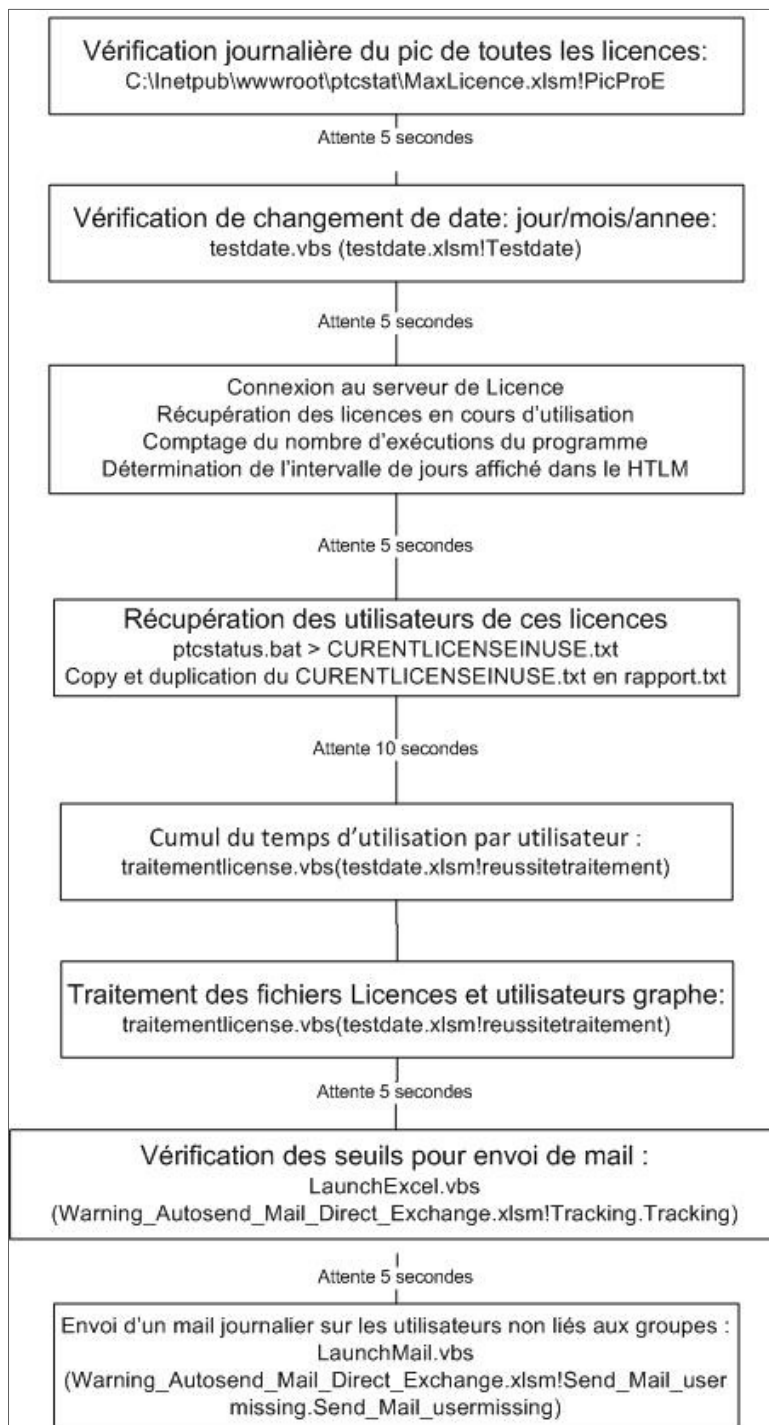

Figure 23 : Exemple d'un graphique de suivi d'activité Bag-file

#### 4.5.4 Batch projets Licences monitoring



**Diagramme 17 : Séquence d'ordonnancement de tous les programmes**

Le batch « Launch\_Track\_ProE\_Licenses.bat » permet de lancer un par un tous les exécutables nécessaires au fonctionnement de l'application « NEOPOST\_PROE\_LICENSE\_MONITORING ».

Le fichier HTML (NEOPOST\_PROE\_LICENSE\_MONITORING.htm) cherchera directement les fichiers dont il a besoin dans le dossier « C:\Inetpub\wwwroot\ptcstat »

## 4.6 Les défis et blocages solutionnés

N'ayant jamais programmé dans ces langages, plusieurs semaines m'ont été utiles pour coder en VBA les analyses techniques et fonctionnelles. Ce fut la même problématique pour piloter le code HTML grâce au VBA. Ces programmes de pilotage sont utilisés pour l'extraction des données eRoom, ainsi que pour le reporting de Bag-file et d'eRoom. Ce ne fut pas le seul défi, puisque l'utilisation en automatique de programme propriétaire tel que Wireshark fut très complexe.

### 4.6.1 *Les scripts VBA de manipulation et d'extraction des interfaces web*

Suite à la validation de l'analyse, de nombreux défis se sont superposés, car il a fallu apprendre à :

- Ouvrir et s'identifier sur une page web.
- Détecter la fenêtre internet « enregistrer » lorsqu'on clique sur le lien d'un fichier (extraction de données eRoom dont on ne doit pas télécharger les fichiers ou au contraire télécharger le fichier pour « l'OCS Inventory »).
- Naviguer dans le code HTML afin de trouver les données voulues (recherche de la vue « Views details » d'eRoom, avoir le nombre de pages pour un lien eRoom ou de l'option « expand all group » d'eRoom).

Voyons ces principes en détail.

#### 4.6.1.1 Exemple d'un programme de récupération des données « OCS Inventory »

```
Sub recupereOCS()
```

```
.....
```

```
'Déclaration des variables
```

```
.....
```

```
Dim strURL As String
```

```
Dim url As String
```

```
Dim LocalFilename As String
```

```
Dim ie As Object
```

```
strURL = "http://s02046/ocsreports/index.php?lareq=Toutes+les+machines" 'Lien de la page web
```

```
url = "http://s02046/ocsreports/ipcsv.php" 'Lien du fichier à télécharger
```

```
.....
```

```
'Ouvrir une page web
```

```
.....
```

```
Set ie = CreateObject("InternetExplorer.Application")
```

```
'Je crée l'objet Internet explorer
```

```
ie.Visible = False
```

```
'Pas d'affichage de la page web
```

```
ie.Navigate strURL
```

```
'On navigue vers le lien internet
```

```
While ie.Busy
```

```
'J'attends que la page se charge
```

```
    DoEvents
```

```
    Application.Wait (Now + TimeValue("0:00:01"))
```

```
Wend
```

.....  
'La présence du bouton login (subLogin) impliquerait que nous sommes dans la page de login  
.....

Set ButtonOK = ie.Document.getElementById("subLogin") 'Définition du bouton à rechercher

If Not ButtonOK Is Nothing Then 'Si le bouton « login » est bien présent dans la page en cours  
.....

Nous rentrons les informations de login et password  
.....

'Login

Set DOCElement = ie.Document.getElementsByName("login").Item

If DOCElement.Value = "" Then

DOCElement.Value = "Indiaye"

End If

'password

Set DOCElement = ie.Document.getElementsByName("pass").Item

If DOCElement.Value = "" Then

DOCElement.Value = "Indiaye"

End If

.....  
'Je clique sur le bouton Envoyer pour m'identifier :  
.....

ButtonOK.Click

Application.Wait (Now + TimeValue("0:00:02"))

End If  
.....

'Maintenant que je suis identifié sur le site, j'ai le droit d'aller sur le lien du « rapport OCS »  
.....

ie.Navigate url

Application.Wait (Now + TimeValue("0:00:02"))  
.....

'Je télécharge le fichier  
.....

'1) Je recherche la fenêtre « Enregistrer sous »

SetActiveWindow hwnd

hwnd = FindWindow(vbNullString, "Téléchargement de fichiers")

'2) Trouver et sélectionner le bouton Enregistrer

If hwnd > 0 Then

hwnd\_button = FindWindowEx(hwnd, 0, "Button", "En&registrer")

SetActiveWindow hwnd\_button

'3) Appuyer sur le bouton Enregistrer et confirmer que ce bouton est bien appuyé

PostMessage hwnd\_button, BM\_CLICK, VK\_RETURN, 1

SendMessage hwnd\_button, BM\_CLICK, 0, 0

Application.Wait (Now + TimeValue("0:00:01"))

SendMessage hwnd\_button, BM\_CLICK, 0, 0

Application.Wait (Now + TimeValue("0:00:01"))

PostMessage hwnd\_button, WM\_KEYDOWN, VK\_RETURN, 0 'enter

'4) Une nouvelle fenêtre « Enregistrer sous » apparaît. Par défaut, j'avais spécifié le lieu de destination, ainsi, il faut juste appuyer sur Entrée  
Application.Wait (Now + TimeValue("0:00:01"))  
SendKeys (" {ENTER}")

'5) Attendre la fin du téléchargement et libérer les variables  
Application.Wait (Now + TimeValue("0:00:05"))  
Set Buttons = Nothing  
ie.Quit  
Set ie = Nothing  
End If

End Sub

.....  
'Fin du programme  
.....

#### 4.6.1.2 Comment exporter une page web eRoom dans un fichier texte

Pour les extractions d'eRoom, j'ai utilisé en premier lieu, une exportation du code HTML dans un fichier texte afin de pouvoir sélectionner les données désirées.

Mais avant l'exportation, certains critères doivent être vérifiés :

- Ouvrir la page web eRoom

```
'Initialisation du lien eRoom à exporter dans 2.txt
strURL = ActiveCell

Set ie = CreateObject("InternetExplorer.Application")
'Rendre Internet explorer invisible
ie.Visible = False

' Naviguer vers l'adresse souhaitée
ie.Navigate strURL
On Error GoTo errorHandler
  ' Attendre que la page web eRoom soit chargée
  While ie.Busy
    DoEvents
    'Attendre une seconde
    Application.Wait (Now + TimeValue("0:00:01"))
    cpt = cpt + 1
    If cpt = 500 Then
      cpt = 0
      cpt3 = 1
      GoTo Openwb2
    End If
  Wend
```

#### Programme 12 : Ouverture de la page web eRoom

- S'identifier sur la page eRoom et sauvegarder le login/password s'il n'y a pas de page web eRoom d'ouverte

Figure 24 : Page de login

```

'Recherche du bouton OK
Set ButtonOK = ie.Document.getElementById("btnOK")
'Recherche du bouton Cancel
Set ButtonCancel = ie.Document.getElementById("btnCancel")

cpt = 0
'Si nous avons ds la page le bouton OK et Cancel
If Not ButtonOK Is Nothing And Not ButtonCancel Is Nothing Then
    'Rentrer le login
    Set DOElement = ie.Document.getElementsByName("LoginName").Item
    If DOElement.Value = "" Then
        DOElement.Value = "Indiaye"
    End If

    'Rentrer le password
    Set DOElement = ie.Document.getElementsByName("Password").Item
    If DOElement.Value = "" Then
        DOElement.Value = "Indian96"
    End If

    'Mettre le tick dans Savepassword pour être automatiquement identifié au démarrage
    Set Buttons = ie.Document.getElementById("SavePassword")
    Buttons.Click
    Set Buttons = Nothing

    'connexion
    Set DOElement = ie.Document.Forms(0)
    'Appuyer sur OK afin d'accéder au contenu du lien eRoom
    DOElement.submit

    While ie.Busy
        DoEvents
    Wend

    On Error Resume Next      'Si un jour nous n'avons pas de tag OK
    Application.Wait (Now + TimeValue("0:00:01"))
    'Créer une autre page eRoom qui permettra de garder l'authentification dans le cache
    Set ie2 = CreateObject("InternetExplorer.Application")
    'ie2.Visible = False : La fenêtre internet n'est pas affichée
    ie2.Navigate strURL2

```

Programme 13 : S'identifier sur eRoom

- Vérifier que nous ne sommes pas en présence d'un fichier terminal en surveillant l'apparition de la fenêtre « Enregistrer sous »

```
' Chercher le handle de la fenêtre ie : Téléchargement de fichiers
hwnd = FindWindow(vbNullString, "Téléchargement de fichiers - Avertissement de sécurité")
'Si cette fenêtre existe
If hwnd > 0 Then
'Je sélectionne le bouton annuler
hwnd_button = FindWindowEx(hwnd, 0, "Button", "Annuler")
SetActiveWindow hwnd
'Puis j'appuie sur entrée
PostMessage hwnd_button, WM_KEYDOWN, VK_RETURN, 0
End If
```

#### Programme 14 : Annuler toutes fenêtres de téléchargement ie

- Vérifier que la page eRoom est affichée en détail quand nous avons une room s'ouvrant sur un type de vue différente de « Views Detail »s.

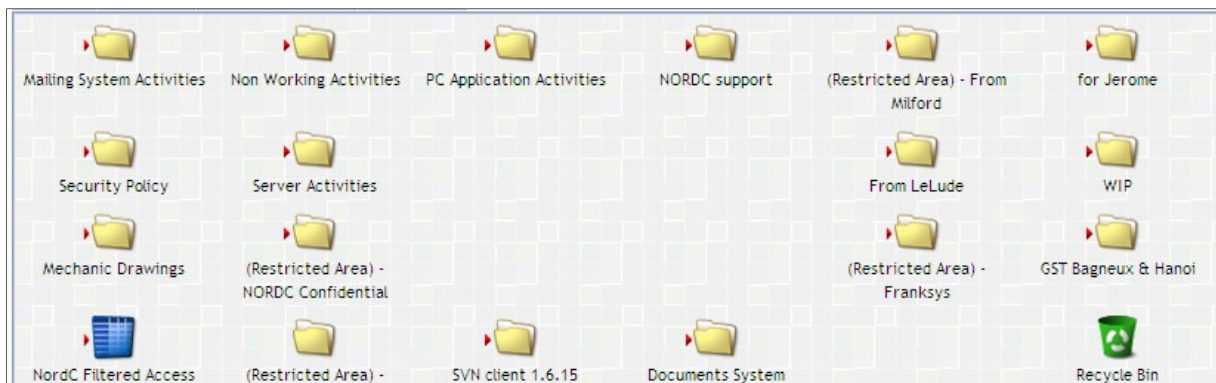



Figure 25 : Vue eRoom non exportable

```
'Recherche du bouton ViewDetails
Set Buttons = ie.Document.getElementById("ViewDetails")
cpt = 0

If Buttons Is Nothing Then
'Si le bouton "Views detail" n'existe pas, je ne fais rien
Else
'Sinon, je clique sur "Views Details"
On Error Resume Next
Buttons.Click
While ie.Busy
DoEvents
Application.Wait (Now + TimeValue("0:00:01"))
Wend
Application.Wait (Now + TimeValue("0:00:01"))
End If
Set Buttons = Nothing
```

#### Programme 15 : Cliquer sur "Views Details"



- Vérifier la présence du tag « Expand all group » , sinon les fichiers ne seront pas visibles dans le code HTML exporté. Celui-ci est présent quand « Group by » est différent de « None ».

	Reference	Title
	Group by Reference	
+ ▶	0 1	
+ ▶	1 1	
+ ▶	11 1	
+ ▶	16 1	

Figure 26 : Group by different de "None"

```

.....
'Expand all group pour mettre "Group by" à none
.....

Set tags = ie.Document.getElementsByTagName("IMG")
'Recherche du tags "expand all groups" dans la page web
For Each tagx In tags
  If tagx.alt = "expand all groups" Then
    tagx.Click
    ' J'attends que la page ie se rafraichisse
    While ie.Busy
      DoEvents
    Wend
  Set tags = Nothing

```

Programme 16 : Expand all groups

Ce n'est qu'à ce moment que nous pouvons exporter le code HTML d'eRoom dans un fichier \*.txt.

```

cptxt = 2
strFichier = "D:\Profiles\ndiaye\Bureau\Test_061210\" & cptxt & ".txt"

intHandle = FreeFile

Open strFichier For Output As #intHandle
' Ecrire le contenu HTML de la page Web dans le fichier 2.txt
Print #intHandle, ie.Document.documentElement.innerHTML
' Fermer le fichier et Internet Explorer
Close #intHandle

```

Programme 17 : Export du code eRoom dans un texte



Exemple 2 :

Pour avoir le lien eRoom d'un fichier présent dans une base de données, il faut en premier lieu trouver la clé primaire de la base de données. Sinon, j'aurais uniquement le nom de l'élément, mais sans savoir si celui-ci contient des données. Par conséquent, un traitement est effectué pour pallier à cette problématique.

Exemple 3 :

Les types d'objets « Discussion » ont une particularité : le lien de ce type d'objets a pour élément fils le même lien, car cet objet boucle sur lui-même. Par conséquent, dans l'exécution du programme « traitementfullbisX », je me retrouverais avec un traitement sans fin, c'est-à-dire une boucle infinie. Ainsi, un traitement particulier est mis en place pour vérifier que le lien de l'élément père n'est pas le même que l'élément fils.

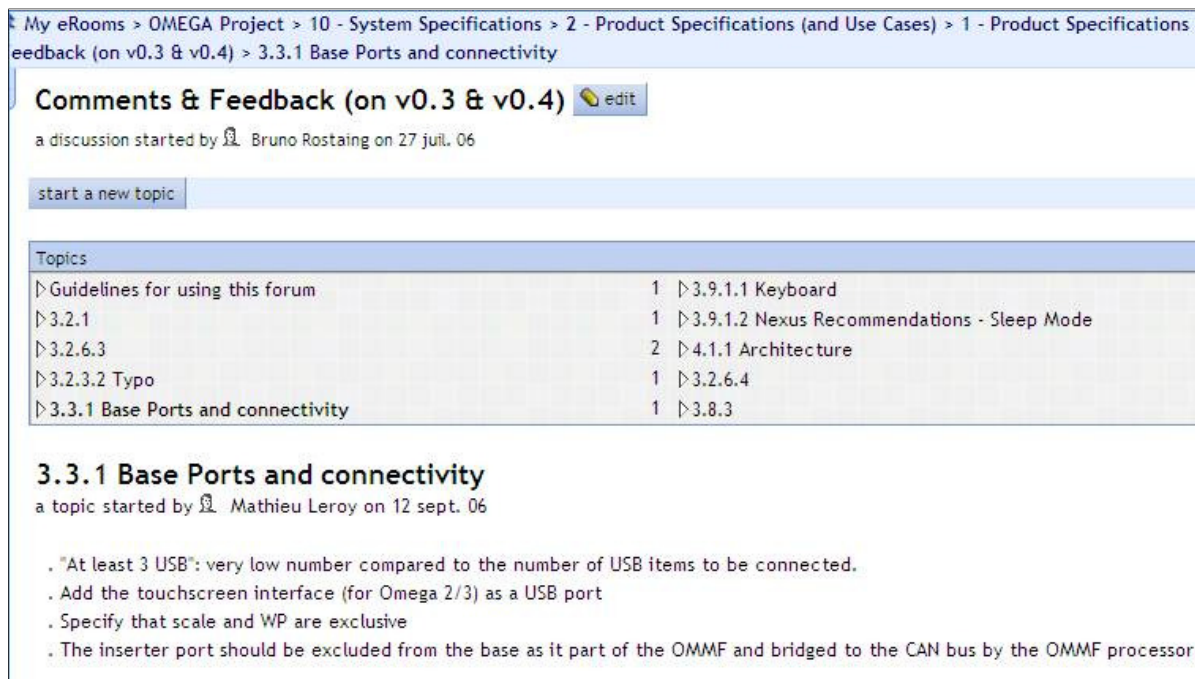

The screenshot shows a web browser window with the following content:

- Navigation path: My eRooms > OMEGA Project > 10 - System Specifications > 2 - Product Specifications (and Use Cases) > 1 - Product Specifications feedback (on v0.3 & v0.4) > 3.3.1 Base Ports and connectivity
- Section: **Comments & Feedback (on v0.3 & v0.4)** with an 'edit' button.
- Text: a discussion started by Bruno Rostaing on 27 juil. 06
- Button: start a new topic
- Table of Topics:

Topics	
↳ Guidelines for using this forum	1 ↳ 3.9.1.1 Keyboard
↳ 3.2.1	1 ↳ 3.9.1.2 Nexus Recommendations - Sleep Mode
↳ 3.2.6.3	2 ↳ 4.1.1 Architecture
↳ 3.2.3.2 Typo	1 ↳ 3.2.6.4
↳ 3.3.1 Base Ports and connectivity	1 ↳ 3.8.3

**3.3.1 Base Ports and connectivity**  
a topic started by Mathieu Leroy on 12 sept. 06

- . "At least 3 USB": very low number compared to the number of USB items to be connected.
- . Add the touchscreen interface (for Omega 2/3) as a USB port
- . Specify that scale and WP are exclusive
- . The inserter port should be excluded from the base as it part of the OMMF and bridged to the CAN bus by the OMMF processor.

Figure 29 : Le type d'objets "Discussion" d'eRoom

### 4.6.3 L'exécution problématique de Wireshark

Wireshark dispose de plusieurs options non négligeables que j'utilise pour le monitoring.

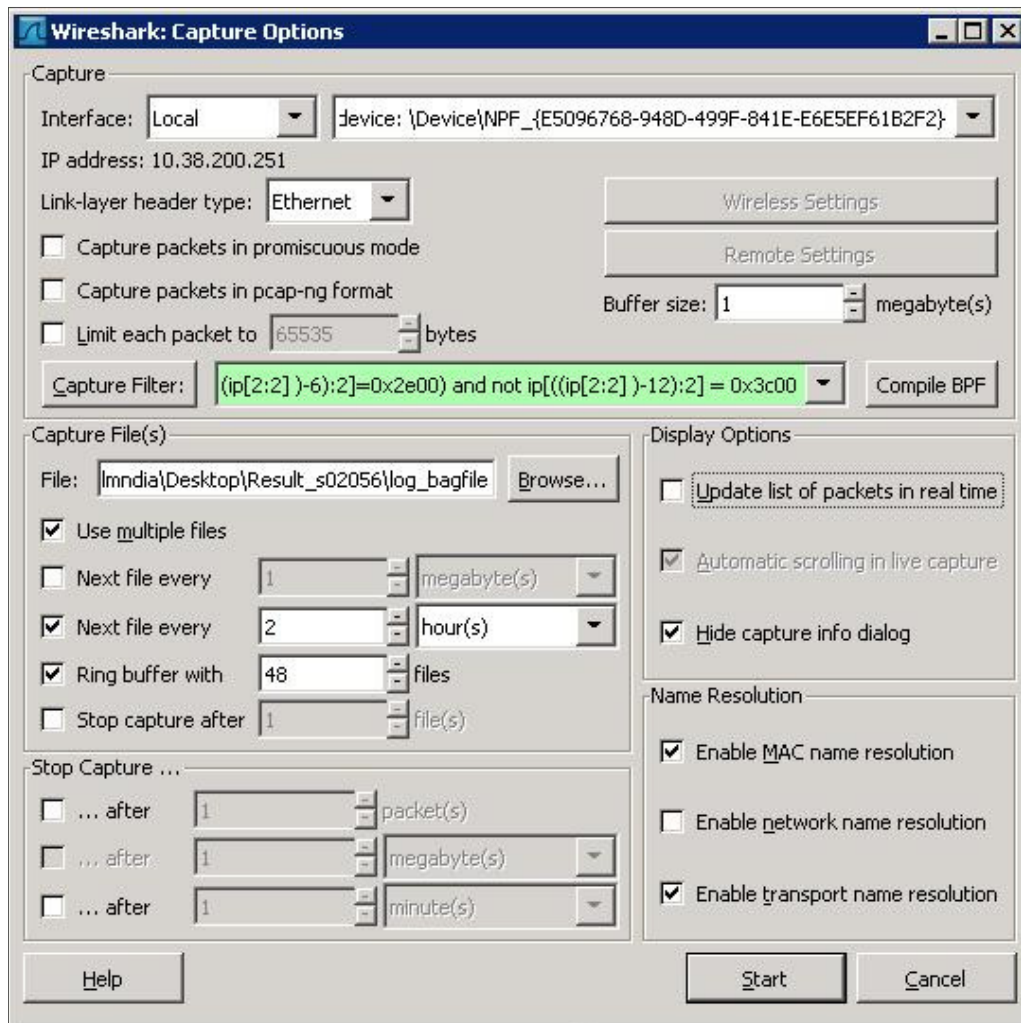

Figure 30 : Options Wireshark

L'option « Use multiple files » : au lieu d'utiliser un seul fichier, Wireshark passera automatiquement à un nouveau fichier, si une condition de déclenchement est atteinte. Pour mes traitements, il est utilisé uniquement avec :

- « Next file every n minute(s) » : passer au fichier suivant après que le nombre données de secondes (s) / min (s) / heure (s) / jour (s) se soit écoulé. Ainsi, je pourrai, par exemple, avoir l'activité d'un type de protocoles particuliers toutes les 2 heures en paramétrant Next file every à 2 hours.
- « Ring buffer with n files » : indique le nombre de fichiers log produits au maximum durant une capture automatique. Sur cet exemple, nous aurons au maximum 48 fichiers logs disponibles.

Hors, il existe une anomalie Wireshark lors de la capture de trames réseau : pour passer d'un fichier à l'autre, il ferme la fenêtre de capture en cours et en ouvre une nouvelle pour la capture

suivante. Malheureusement, si le logiciel est très sollicité (nombre de paquets en cours de capture élevé), il n'a pas toujours le temps de « bien fermer » la fenêtre précédente.

Ainsi, au bout d'une semaine, si 50% des fenêtres ne se sont pas fermées, on se retrouve avec plusieurs fenêtres ouvertes, chacune consommant sa part de RAM.

Au bout d'un certains temps, Wireshark s'arrête et on se rend compte le lendemain que l'on n'a que quelques heures capturées sur les 24 désirées (ce qui m'est arrivé) et que le serveur sur lequel l'application tourne est « down ».

En décochant l'option « Update list of packet in real time », en cochant l'option « Hide capture info dialog » et en réduisant la fenêtre d'exécution de Wireshark, j'ai pu constater que Wireshark s'exécutait en continue.

#### 4.6.4 Traduction d'un résultat Wireshark en csv

L'enregistrement d'un log Wireshark en format \*.csv n'est pas prévu lors d'une capture automatique de trames. Le format de sortie et d'enregistrement est le libcap. Hors, l'ensemble de mes programmes sont sous Excel, par conséquent doivent être compréhensibles par celui-ci.

Après de multiples recherches, il s'est avéré qu'on pouvait traduire un log Wireshark en \*.csv grâce à Tshark. Tshark est analyseur de protocoles réseau qui permet de capturer et de lire les trames réseau.

Celui-ci possède de nombreuses options.

```
tshark [ -a <capture autostop condition> ] ... [ -b <capture ring buffer option> ] ... [ -B <capture buffer size> ] [ -c <capture packet count> ] [ -C <configuration profile> ] [ -d <layer type>==<selector>,<decode-as protocol> ] [ -D ] [ -e <field> ] [ -E <field print option> ] [ -f <capture filter> ] [ -F <file format> ] [ -h ] [ -i <capture interface>|- ] [ -I ] [ -K <keytab> ] [ -l ] [ -L ] [ -n ] [ -N <name resolving flags> ] [ -o <preference setting> ] ... [ -p ] [ -q ] [ -r <infile> ] [ -R <read (display) filter> ] [ -s <capture snaplen> ] [ -S ] [ -t adla|rl|dl|ddle ] [ -T pdm|lps|m|lps|text|fields ] [ -v ] [ -V ] [ -w <outfile>|- ] [ -x ] [ -X <eXtension option> ] [ -y <capture link type> ] [ -z <statistics> ] [ <capture filter> ]
```

Le plus difficile a été de trouver comment ces options pouvaient être utilisées (options -T ; -E) et surtout, comment spécifier les attributs à extraire. Il m'a fallu deux jours pour comprendre que les options -e utilisent la syntaxe du « Display Filter » de Wireshark.

Voici la commande résultante ne conservant que les en-têtes ou attributs désirés :

```
tshark -nr C:\script_ping-a\s02056\log_bagfile_00027_20120122221008 -T fields -E separator=";" -e frame.number -e frame.time -e ip.src -e smb.search_pattern.
```

Pour ouvrir ce fichier, il faudra absolument indiquer en VBA à Excel que le séparateur de colonnes est le point-virgule « ; ».

#### 4.6.5 Wireshark est trop volumineux

Un problème commun survenant lors du lancement de Wireshark avec le paramétrage par défaut est l'obtention d'un trop grand nombre d'informations à l'écran. Ceci va donc compliquer la recherche de l'information que vous désirez.

En effet, je me suis retrouvé avec quelques centaines de milliers de trames et un fichier de plusieurs centaines de Mo, voir Go car j'ai lancé une capture directe et je me suis retrouvé avec un fichier inexploitable car trop volumineux.

Quand on lance une capture, il faut programmer certains paramètres (cf.4.6.3).

Wireshark, lancé directement sur un serveur de stockage, capture tous les accès. Par conséquent, le fichier résultant devient très vite volumineux.

Placé sur Bag-file, le fichier résultant pèse 500 Mo en une heure (observation effectuée à 10h00 un mardi). Donc il faut absolument utiliser les filtres de capture.

Nous pourrions utiliser les filtres d'affichage. Ceux-ci sont utilisés pour rechercher des schémas à l'intérieur des données capturées, mais ne peuvent pas être actifs lors de la capture des données. Donc ce filtre est sans intérêt puisqu'il ne nous permet pas de réduire le volume de données initiales.

#### 4.6.6 Un des programmes développé transformé en outil de test

Suite à l'expression des besoins, j'ai écrit et validé plusieurs programmes, mais certains d'entre eux ont été tout simplement abandonnés quand un point de spécification ne pouvait pas être pris en compte. Voici un exemple : le monitoring « Bag-file ».

Au départ, pour le projet du monitoring de Bag-file, j'avais prévu d'utiliser un script Perl pour lister les différents fichiers présents sous Bag-file en spécifiant pour les besoins du service mécanique les extensions des fichiers grâce à la commande suivante :

```
# Liste des extensions recherchées
my @suffixlist=( "\.[a-zA-Z0-9_]*", "prt.*", "asm.*", "frm.*", "sym.*");
```

Nous aurions grâce à ce programme directement :

- Les dates de dernières utilisations des fichiers.
- Les dates de modification des fichiers.
- Les dates de création des fichiers.

Malheureusement, après avoir validé l'ensemble du fonctionnement des programmes VBA et Perl, l'utilisateur s'est aperçu que le résultat attendu n'était pas ce qui était spécifié.

Car, le programme Perl permet d'avoir les dates désirées, mais l'information du nom de l'utilisateur ayant lu ces fichiers correspondait au créateur du fichier. La cause est : Windows ne sauvegarde pas les noms des utilisateurs ayant lu un fichier, mais uniquement ceux l'ayant créé ou modifié. Hors, c'est l'un des points à traiter dans le cahier des charges.

L'utilisateur du reporting s'en est aperçu après avoir vu un fichier lu par une personne ayant quitté l'entreprise depuis des années.

Par conséquent, ce programme fut abandonné au profit de Wireshark mais pourra servir de contre-vérification afin de vérifier que tous les éléments trouvés par Wireshark sont aussi trouvés par le Perl.

#### 4.6.7 Les arrêts intempestifs d'Excel

Lors de mes programmations, notamment pour l'extraction des données d'eRoom via son interface Web, je suis confronté au ralentissement de l'exécution des programmes VBA, voire à leur arrêt. La cause est non seulement l'utilisation excessive de la mémoire virtuelle ce qui est dû aux nombreuses lignes de code HTML copiées mais aussi dû à la modification du code VBA lors des tests de validation et d'intégration.

J'ai observé que lorsque je modifie (suppression ou insertion de lignes) du code VBA, la taille du fichier Excel supportant ce code augmente. J'ai dû, pour résoudre ces anomalies, soit enregistrer/fermer et ré-ouvrir les fichiers Excel contenant les données à traiter durant l'exécution de ces programmes à l'aide d'un programme VBA externe, soit inclure dans l'ensemble de mes programmes la remise à zéro du presse-papier d'Excel. Dans tous les cas, avant d'exécuter mes programmes, c'est-à-dire avant chaque test d'intégration, j'ai dû effectuer un « export » et un « import » de l'ensemble de mon code VBA à l'aide de deux programmes VBA automatisés.

Voici le code utilisé pour la réinitialisation du presse-papier d'Excel.

```
Private Declare Function CloseClipboard Lib "user32" () As Long
Private Declare Function OpenClipboard Lib "user32" (ByVal hwnd As Long) As Long
Private Declare Function EmptyClipboard Lib "user32" () As Long
```

```
Function ClearClipboard()
Dim oDataObject As DataObject

Set oDataObject = New DataObject
oDataObject.SetText ""
oDataObject.PutInClipboard

Set oDataObject = Nothing

End Function
```

#### Programme 19 : Vider le presse-papier d'Excel

## 5 Tests et Validations

Lors de la conception de mes programmes, j'ai dû effectuer différents types de tests afin de vérifier qu'aucune anomalie ne se produise. Principalement, j'ai effectué des tests unitaires, d'intégration et de qualification après avoir codé certains de mes outils de tests. En effet, il n'existe pas réellement d'outils de tests VBA ; par conséquent, j'utilise deux types d'outils pour valider mes programmes, un outil d'optimisation VBA d'Aivosto et un outil de test de performance développé par mes soins. Ainsi, mes programmes passeront les tests suivants :

- Test nominal : aussi appelé test fonctionnel. L'objectif de cet essai est de montrer que chaque fonctionnalité d'un composant est correctement exécutée en ce qui concerne les exigences correspondantes ou des spécifications fonctionnelles. Ce type de test est réalisé principalement durant les tests unitaires et re-vérifié en tests de qualification.
- Test aux limites (également appelé test de stress) : test pour évaluer le comportement du composant lorsqu'on le pousse aux limites (valeurs très élevées, nulles ou négatives). Nous en verrons un exemple dans cette section.
- Test de performance : également appelé test de charge : test démontrant que le logiciel respecte les contraintes de performance spécifiées (temps, taille optimale). Pour cela, j'ai écrit un outil de test permettant de suivre l'évolution de plusieurs paramètres.
- Test de sûreté : test démontrant la capacité du logiciel à respecter l'intégrité des données et des processus, après interruption ou des opérations de redémarrage par exemple.
- Test de l'installation : test démontrant que le produit réalisé est facilement transportable sur un autre ordinateur et apte à fonctionner rapidement. J'ai effectué ce test lorsque j'ai écrit et réalisé la section : procédure de mise en place du Licence Pro/ENGINEER sur un serveur.
- Test de non-régression : un test de non-régression est exécuté pour détecter les anomalies qui peuvent apparaître après la modification d'une partie d'un programme. Une modification de code peut introduire de nouvelles anomalies, ou perturber une partie déjà testée du logiciel, ou activer une autre partie du logiciel qui contient des anomalies invisibles jusqu'à cette modification. Donc, certains tests qui n'ont pas de lien apparent avec la modification et qui sont déjà passés doivent être ré-exécutés pour vérifier que l'ensemble du programme intégrant le composant modifié est toujours conforme aux exigences spécifiées.

Je vais donc expliquer ma démarche sur des exemples concrets tels que le traitement d'un log Wireshark de Bag-file (monitoring Bag-file) et le « Licence Monitoring ».



### 5.1.1 Tests unitaires

Les tests unitaires sont possibles dès qu'une partie de la fonction ou du programme est écrite. Ils découlent directement des analyses techniques effectuées précédemment. Afin de vérifier que les programmes respectent les besoins du cahier des charges, j'utilise au cours du développement des programmes, le logiciel propriétaire Visustin afin d'avoir un affichage graphique de mes programmes. En parallèle, j'exécute mes programmes afin de vérifier si le résultat attendu est conforme aux attentes.

#### 5.1.1.1 Vérification visual de la cohérence des programmes

Afin d'expliciter mon propos, voici un exemple de l'utilisation du logiciel Visustin sur un petit module VBA (les autres modules VBA sont visualisables sur plusieurs pages). Ce module est utilisé dans le projet monitoring d'eRoom (cf. 3.5.7 Résolution des adresses IP en noms d'ordinateurs). Le logiciel permet de vérifier graphiquement la cohérence de mes programmes spécifiquement sur les boucles, l'interaction entre les différentes sections de programmes et les fonctions utilisées.

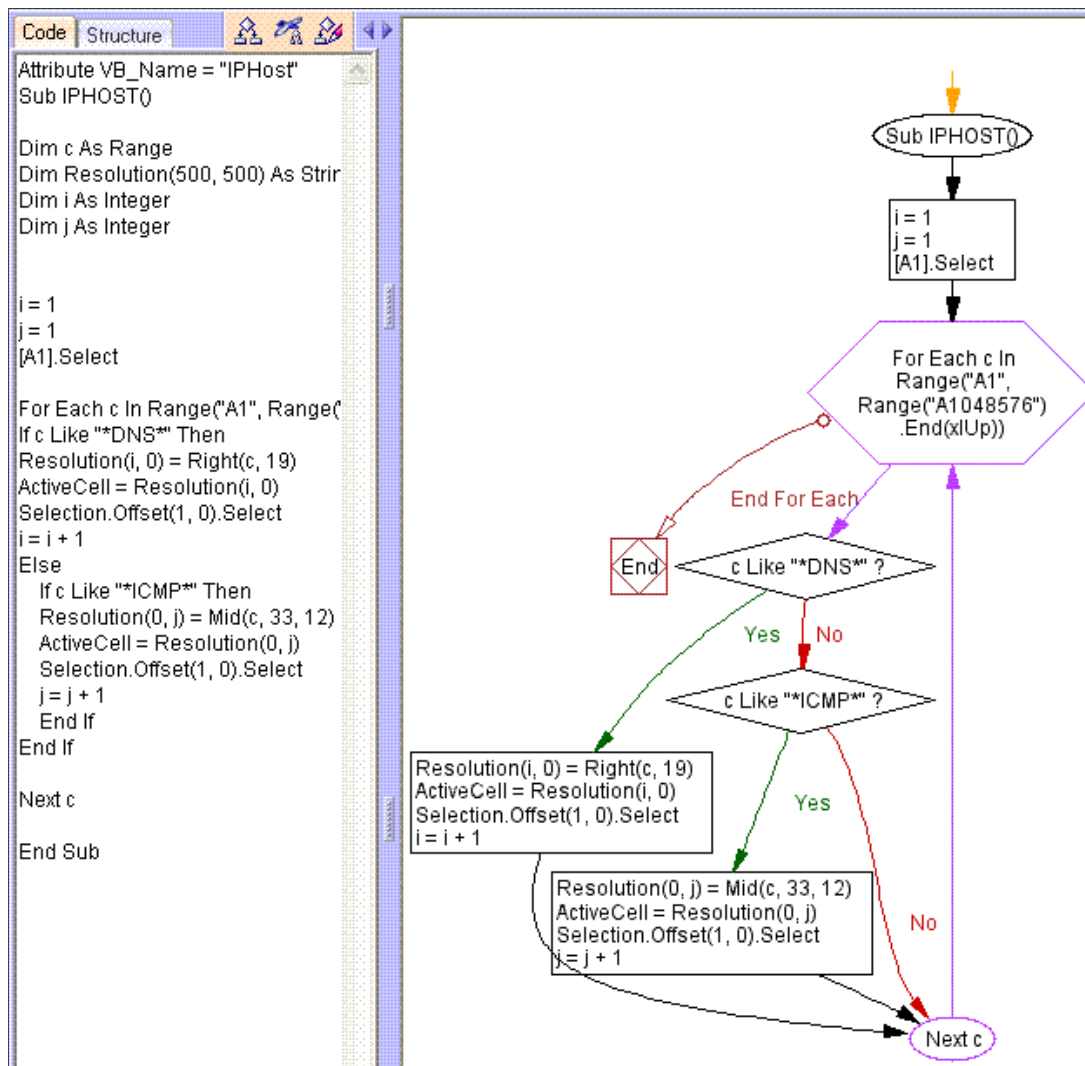

Figure 31: Visustin vérifie la cohérence des modules VBA

### **5.1.1.2 Tests unitaires du log Wireshark Bag-file**

En entrée, je prends un log Wireshark de Bag-file d'une journée, je le transforme manuellement en fichier \*.csv et je lance le programme de « détection et suppression des lignes dupliquées ».

Mon résultat final est en accord avec la sortie attendue, c'est-à-dire pas de lignes dupliquées.

Je prends un log Wireshark d'une journée dans lequel je sais que l'activité sur « Bag-file » a été intense et je refais le même test. Le résultat est l'échec du test : le programme bloque car il y a plus de 1 048 576 lignes à traiter et Excel ne peut dépasser cette limite de traitement.

D'où la solution :

- Écrire un programme préliminaire permettant de mettre au maximum 1 048 576 lignes par onglet dans la feuille Excel avant de lancer le programme « détection et suppression des lignes dupliquées ».
- Écrire un programme post « détection et suppression des lignes dupliquées » permettant de rassembler les onglets créés en un seul onglet.

Le test de ces trois programmes est concluant, car moins d'un million de fichiers sont créés, lus ou modifiés par jour par le personnel de NEOPOST.

### **5.1.2 Tests d'intégration**

Il s'agit de regrouper l'ensemble des programmes avec leurs correctifs et de tout faire fonctionner ensemble.

#### **5.1.2.1 Test d'intégration du log Wireshark Bag-file**

Mon programme de « détection et suppression des lignes dupliquées » se trouve entre le programme de « conversion du log en fichier \*.csv » et le programme « vérification que chaque ligne est un fichier ».

Le résultat est un échec de traitement car, au départ, le programme de conversion du fichier log Wireshark en fichier \*.csv est en fait un programme de conversion des fichiers log en plusieurs fichiers \*.csv. L'explication vient du fait que les conversions ne supportent au maximum que des fichiers de 200 Mo de données à convertir.

Par conséquent, un autre programme pour recenser l'ensemble des fichiers \*.csv à traiter est écrit pour répondre au besoin.

Suivent alors des tests de non-régression afin de s'assurer que les modifications n'ont pas altéré le fonctionnement des programmes.

### 5.1.2.2 Test de performance

Le but de ce test est de vérifier que certains paramètres tels que l'occupation mémoire des tâches ne puisse pas ralentir l'exécution des programmes. Pour cela, j'utilise un outil Windows que je customize pour mes besoins : le WMI (Windows Management Instrumentation). Il me permet de surveiller les ressources systèmes (ordinateur, serveur) durant l'exécution de mes programmes en spécifiant la ressource à observer (Excel, Internet explorer, script VBS par exemple). De plus, j'utilise un programme permettant d'obtenir la durée exacte du temps d'exécution des programmes. Pour cela, j'écris un programme d'exécution (cf. annexe N Script de test projet).

La liste complète des attributs c'est-à-dire l'ensemble des ressources utilisées par une application est disponible en annexe P. Voici ce que j'obtiens en utilisant le WMI pour l'ouverture d'une feuille Excel :

```
instance of Win32_Process
{
    Caption = "EXCEL.EXE";
    CommandLine = "\"C:\\Program Files\\Microsoft Office\\Office12\\EXCEL.EXE\" ";
    CreationClassName = "Win32_Process";
    CreationDate = "20120315152407.171849+060";
    CSCreationClassName = "Win32_ComputerSystem";
    CSName = "D020118";
    Description = "EXCEL.EXE";
    ExecutablePath = "C:\\Program Files\\Microsoft Office\\Office12\\EXCEL.EXE";
    Handle = "7484";
    HandleCount = 752;
    KernelModeTime = "164062500";
    MaximumWorkingSetSize = 1413120;
    MinimumWorkingSetSize = 204800;
    Name = "EXCEL.EXE";
    OSCreationClassName = "Win32_OperatingSystem";
    OSName = "Microsoft Windows XP Professional|C:\\WINDOWS\\Device\\Harddisk0\\Partition1";
    OtherOperationCount = "5433";
    OtherTransferCount = "262950";
    PageFaults = 25076;
    PageFileUsage = 13348864;
    ParentProcessId = 3036;
    PeakPageFileUsage = 14643200;
    PeakVirtualSize = "151252992";
    PeakWorkingSetSize = 31682560;
    Priority = 8;
    PrivatePageCount = "13348864";
    ProcessId = 7484;
    QuotaNonPagedPoolUsage = 11960;
    QuotaP
}
```

Figure 32: Liste des attributs disponibles par WMI

Sans rentrer dans les détails de la méthodologie, je devais m'assurer que les constantes restent stables pour le projet d'extraction des métadonnées d'eRoom, c'est-à-dire que :

- Le cache internet n'augmentait pas indéfiniment, ce qui causerait le blocage du navigateur Internet explorer.
- L'historique d'Internet explorer n'augmente pas de manière importante ce qui est dû à la consultation de toute l'arborescence d'une room.
- Les copier/coller d'Excel n'emcombre pas la mémoire Windows et donc qu'Excel reste stable.

Date de creation du process	Heure echantillon	ProcessID	ThreadCount	Priority	MaxMemUsage	MemRequired	MaxMemRequi	VirtualSize	PeakVirtualSize	HandleCount	Swap (nombre d'operations effectues)	Max Swap(nombre total d'operations effectues)	Nombre d'operations effectues sans lire et ecrire
18:44:52	18:44:55	4092	17	8	9953280	16134144	16633856	118890496	118890496	388	20	56487	6314
18:44:52	18:44:58	4092	16	8	14831616	19910656	21086208	135155712	142295040	397	20	56487	7299
18:44:52	18:45:01	4092	17	8	14831616	20209664	21086208	137465856	142295040	409	20	56487	8236
18:44:52	18:45:04	4092	18	8	18538496	24117248	24559616	139481088	147505152	433	70	239267	10620
18:44:52	18:45:07	4092	19	8	18993152	24121344	24907776	141623296	147505152	434	81	275712	13208
18:44:52	18:45:10	4092	20	8	18993152	24223744	24944640	146874368	151777280	442	107	363184	15489
18:44:52	18:45:13	4092	21	8	19099648	24989696	25034752	149536768	152682496	470	146	498097	18111
18:44:52	18:45:16	4092	21	8	19099648	24420352	25034752	149536768	152682496	469	172	590263	20383
18:44:52	18:45:20	4092	22	8	19099648	24489984	25051136	151658496	152682496	469	200	687771	22752
18:44:52	18:45:23	4092	21	8	19099648	24580096	25137152	149569536	152715264	468	230	791581	25206
18:44:52	18:45:26	4092	22	8	19099648	24358912	25169920	152301568	152715264	469	258	886847	27658
18:44:52	18:45:29	4092	22	8	19214336	24936448	25518080	152354816	153403392	471	298	1027007	31683
18:44:52	18:45:32	4092	19	8	19214336	23859200	25518080	145371136	153403392	445	314	1084441	33407
18:44:52	18:45:35	4092	20	8	19214336	24694784	25522176	147529728	153403392	448	336	1164481	35868
18:44:52	18:45:38	4092	20	8	19410944	24145920	25763840	147529728	153403392	450	358	1245591	38178
18:44:52	18:45:41	4092	21	8	19410944	24260608	25763840	148578304	153403392	446	384	1329475	40471
18:44:52	18:45:44	4092	22	8	19472384	25034752	25763840	151314432	153563136	474	427	1479328	44024
18:44:52	18:45:47	4092	21	8	19472384	24756224	25763840	148594688	153571328	443	436	1505403	46423
18:44:52	18:45:50	4092	21	8	19472384	24838144	25763840	148594688	153571328	444	458	1586689	48811
18:44:52	18:45:53	4092	21	8	19472384	24981504	25763840	148746240	153571328	456	484	1673055	51239
18:44:52	18:45:56	4092	22	8	19472384	24973312	25763840	151322624	153571328	474	532	1838536	55830
18:44:52	18:45:59	4092	22	8	19472384	24981504	25763840	151347200	153612288	468	554	1914951	58761
18:44:52	18:46:03	4092	22	8	19591168	25206784	25968640	151494656	155881472	480	582	2009020	62368
18:44:52	18:46:06	4092	20	8	19615744	25133056	26009600	146624512	155881472	466	597	2064865	63458
18:44:52	18:46:09	4092	20	8	19615744	24207360	26013696	146624512	155881472	467	627	2171235	65745
18:44:52	18:46:12	4092	22	8	19615744	25346048	26062848	151511040	155881472	489	657	2273397	67946
18:44:52	18:46:15	4092	22	8	19615744	25362432	26079232	151511040	155881472	491	687	2375855	70222

Figure 33: Exemple de mesure des ressources Internet lors de l'extraction des métadonnées d'eRoom

Grâce à cela, je vérifie que le répertoire stockant les fichiers temporaires d'Internet explorer (quand on surfe, Internet explorer garde en cache les pages que l'on consulte sur le disque dur) ne dépassent pas 25 Mo. ERoom étant une application locale, l'affichage des pages est plus rapide n'utilisant pas de cache internet.

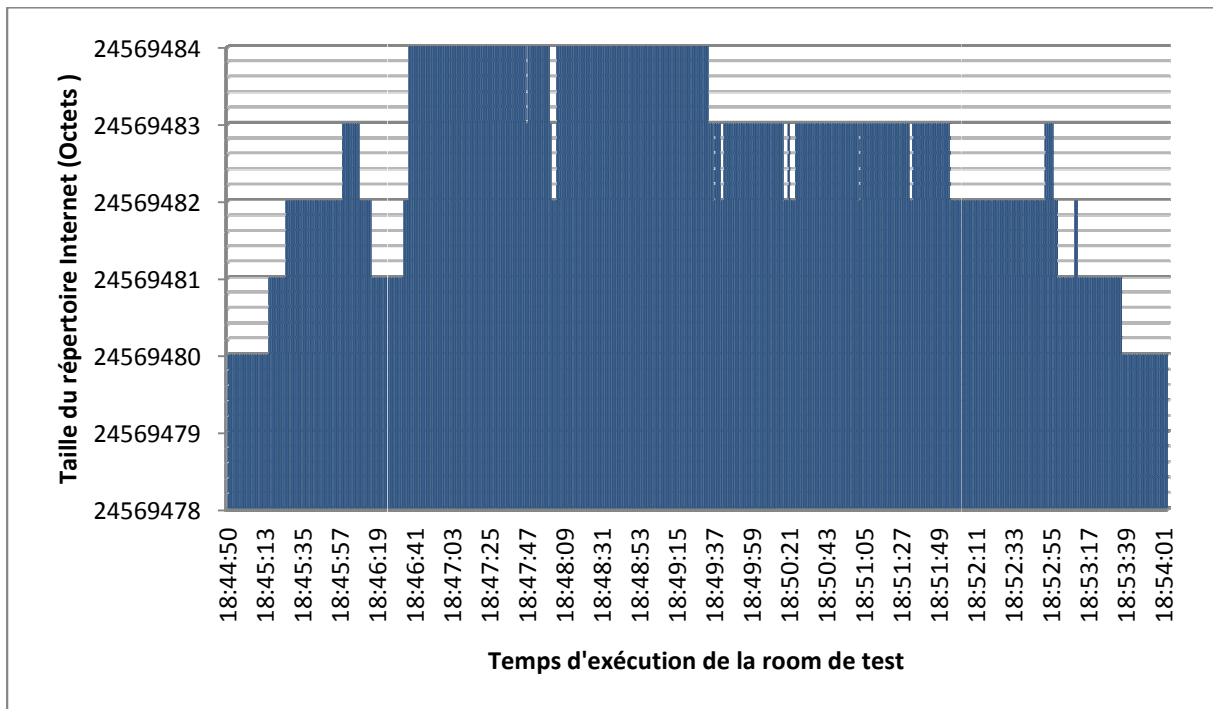
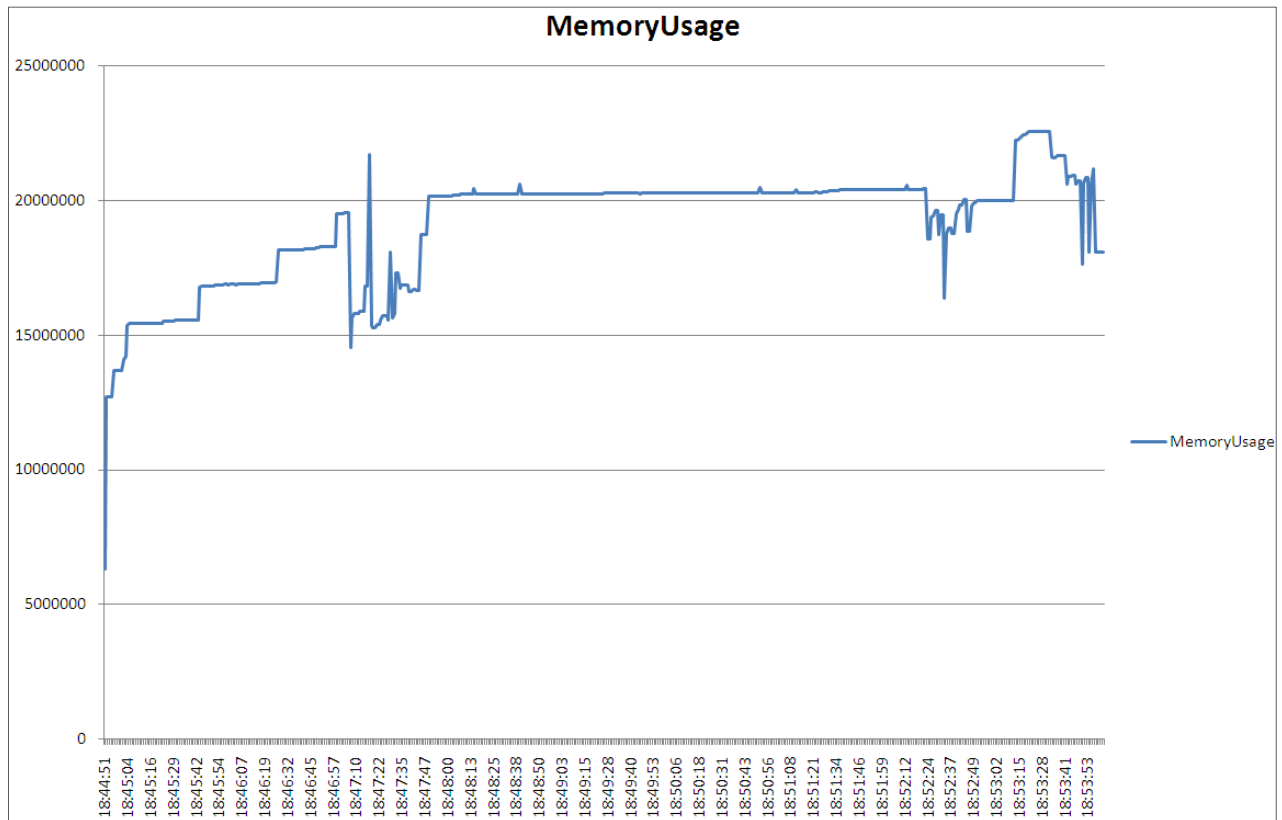
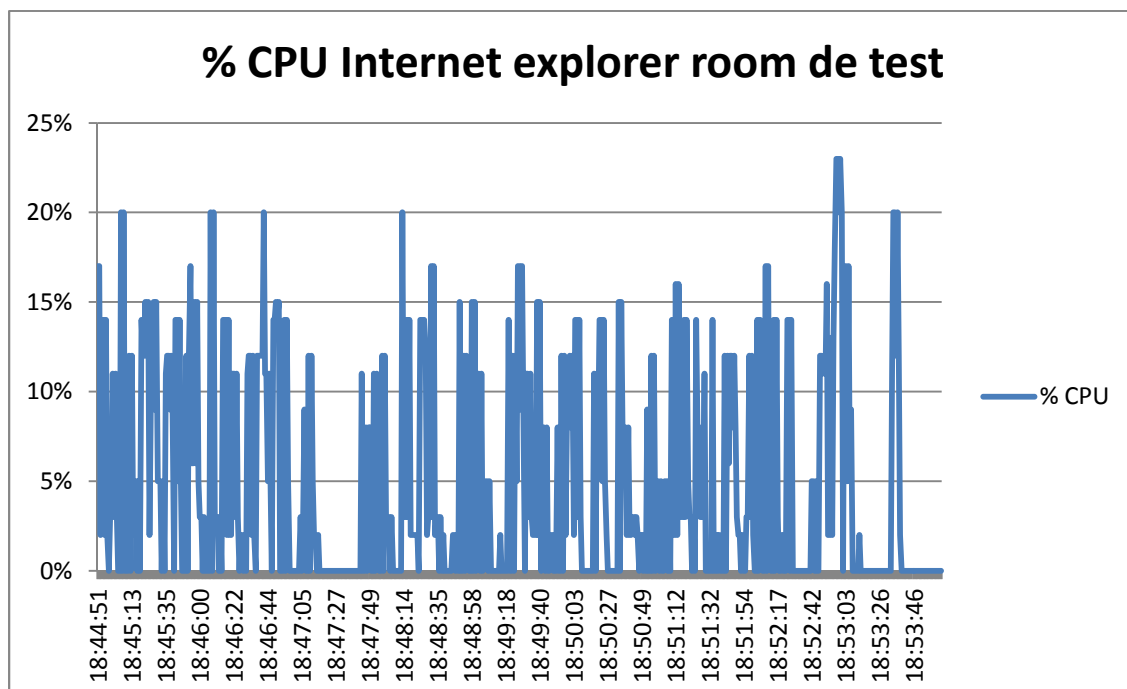

Figure 34 : Evolution de la taille du répertoire temporaire d'Internet Explorer

Je vérifie que l'utilisation mémoire d'Excel et d'Internet utilise que la mémoire RAM (le temps d'accès, d'écriture et de lecture est beaucoup plus rapide que la mémoire du disque dur). Si la RAM est trop sollicitée, un enregistrement des données (afin de libérer la RAM) devra être inséré dans la programmation.



Je vérifie que le taux d'utilisation CPU d'IE et d'Excel est largement en dessous de 50% afin d'éviter tout possible ralentissement. Sinon, une temporisation du programme devra être mise en place.



### 5.1.3 Tests de qualification

En qualification, différents types de tests vont être réalisés tels que les tests de performance (temps d'exécution) et les tests de charge (volumétrie importante de données).

#### 5.1.3.1 Tests de qualification du log Wireshark Bag-file

Il est apparu que les temps de traitement sont de l'ordre d'une demi-journée. Après analyse, plusieurs moyens simples peuvent être mise en place afin d'optimiser le temps de traitement. Pour que le traitement VBA puisse aller plus vite, il faut moins de données dans une page à traiter, ainsi :

- J'abaisse le nombre de lignes par onglet à traiter (maximum 500 00 lignes).
- Je supprime les lignes dupliquées au plus tôt pour abaisser le volume des données à traiter.
- Je désactive la mise à jour de l'affichage Excel (`Application.ScreenUpdating = False`).
- Je désactive la mise à jour des recalculs (`Application.Calculation = xlCalculationManual`).
- Je rends invisibles les feuilles Excel tout au long du traitement.
- Je déclare toutes les variables.
- Je vide le presse-papier Excel à la fin de chaque programme utilisant des copies d'onglets ou de lignes.
- J'enregistre, ferme et ré-ouvre les fichiers Excel après chaque traitement pour éviter la saturation du processus Excel.
- Une demande d'allocation mémoire est requise systématiquement au début du traitement.

Grâce à ces diverses actions, le traitement des données est passé d'une demi-journée à une heure.

#### 5.1.3.2 Tests de qualification « Licence PRO/ENGINEER »

Pour rappel, tous les graphiques linéaires obtenus sont testés en vue d'être placés sur le serveur de production, c'est-à-dire pour les trois villes (Bagneux, Drachten, Loughton) contenant plus de licences que pour mes tests. Par conséquent, les graphiques obtenus ne ciblent que les licences Bagneux. Pour les ordonnées et abscisses, il a été convenu de stipuler dans un champ juxtaposé au graphique :

- Le nom de la licence, c'est-à-dire Pro/ENGINEER.
- Le nombre total et réel des licences effectivement achetées pour ce module, en l'occurrence 51 licences pour le module PRO/E FOUNDATION.

J'ai choisi, après consultation de mettre une marge pour cette ordonnée afin d'avoir une meilleure visibilité sur le graphique linéaire, ainsi, cette ordonnée est statique et est graduée de 0 à 60 par pas de 2 (cf. figure 22).

Tous les graphiques linéaires contiennent les mesures d'utilisation d'une semaine au maximum ; par conséquent, l'utilisateur final pourra suivre quotidiennement l'utilisation de ces licences. De plus, si je place la souris d'ordinateur en un point précis du graphique linéaire, des données supplémentaires apparaissent indiquant précisément, **le jour, l'heure et le nombre exact de licences utilisées.**

Le programme gérant la licence PRO/ENGINEER doit prendre en compte plusieurs facteurs :

- Le temps d'exécution de l'ensemble du programme doit être absolument inférieur à 4 minutes, car l'intervalle de temps entre deux exécutions est de cinq minutes.
- Les graphiques linéaires ne doivent pas avoir de données à l'extérieur de l'intervalle de sept jours, malgré un redémarrage (cf.figure 36).
- Le programme doit démarrer automatiquement, même en cas d'arrêt ou de relance du serveur.

Voyons les temps d'importation des données au sein du programme

« Warning\_Autosend\_Mail\_Direct\_Exchange.xlsm » si nous n'avons pas effectué d'écramage des fichiers \*.dat :

Nombre de lignes	780 lignes =1 semaine	40560 lignes =1 an	81120 lignes = 2 ans	162240 lignes = 4 ans
Temps d'exécution en seconde	2	13	25	49
Utilisation mémoire (en Mo)	24,19	55,19	87,480	149,527

**Tableau 4: Temps d'importation des pics de licence**

Malheureusement, la solution proposée précédemment (cf.4.2.4 : Planifier le nombre d'échantillonnages de Licence Pro/ENGINEER) consistant à supprimer quotidiennement les 156 premières lignes des données n'a pas de sens comme l'a démontré les tests de sûreté et d'installation.

En effet, si le programme est lancé pour la première fois, celui-ci supprimera les données récoltées durant la journée dès le lendemain. De plus, cela nous interdit de changer le nombre d'échantillonnages car la valeur est fixe. De ce fait, nous n'aurions jamais pu obtenir le graphe ci-dessous :

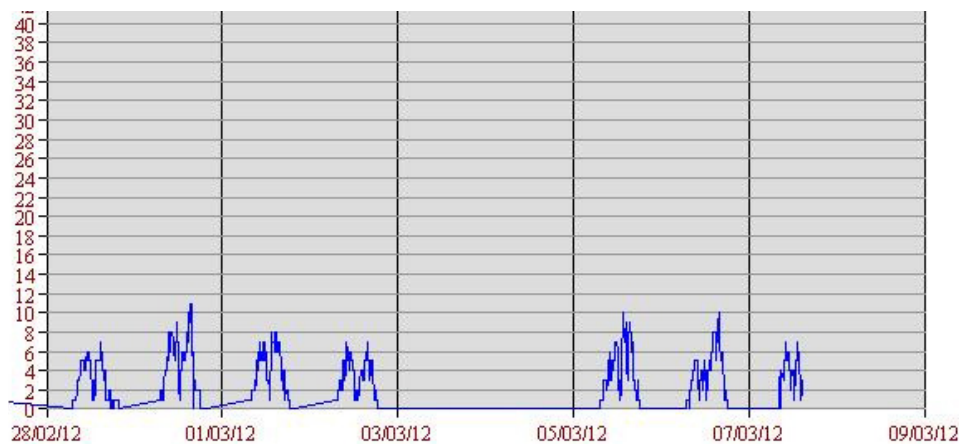

**Figure 35: Graphique linéaire HTML à corriger**

Par conséquent, les programmes Perl et Bat de suppression de lignes a été revu. Il permet :

- De calculer la date en début de journée à partir de laquelle les données devront être sauvegardées. Cette date est sauvegardée dans le fichier testdate.txt.

- D'avoir la taille maximum des fichiers \*.dat toujours identique, donc avoir toujours le même temps de traitement.

Voici le nouveau mode opératoire, notons qu'il n'y a pas eu de tests de régression sur cette modification car ce programme n'a aucune dépendance avec les autres programmes du projet :



Diagramme 18: Séquence de nettoyage des fichiers corrigés

Je traduis directement ce mode opératoire par l'exécutable supdate.bat lançant l'ensemble des process :

```

@echo off
REM @echo Ouverture outlook
REM start /B /MIN outlook
Echo.
cd "C:\Inetpub\wwwroot\ptcstat"
@echo off
START /B /MIN supdate.pl REM Permet de fusionner les 2 fenetres

Echo.
@echo off
c:\windows\system32\cscript.exe C:\Inetpub\wwwroot\ptcstat\wait10.vbs
START /B /MIN supProE_01_Foundation.bat
c:\windows\system32\cscript.exe C:\Inetpub\wwwroot\ptcstat\wait5.vbs
START /B /MIN supProE_02_Mecanism_Design.bat
c:\windows\system32\cscript.exe C:\Inetpub\wwwroot\ptcstat\wait5.vbs
START /B /MIN supProE_04_Advanced_Surface.bat
c:\windows\system32\cscript.exe C:\Inetpub\wwwroot\ptcstat\wait5.vbs
START /B /MIN supProE_03_Advanced_Assembly.bat
c:\windows\system32\cscript.exe C:\Inetpub\wwwroot\ptcstat\wait5.vbs
START /B /MIN supProE_05_Cabling_Option.bat
c:\windows\system32\cscript.exe C:\Inetpub\wwwroot\ptcstat\wait5.vbs
START /B /MIN supProE_08_Tolerance_Analysis.bat
c:\windows\system32\cscript.exe C:\Inetpub\wwwroot\ptcstat\wait5.vbs
START /B /MIN supProE_06_Total_Overview.bat
c:\windows\system32\cscript.exe C:\Inetpub\wwwroot\ptcstat\wait5.vbs
START /B /MIN supProE_19_Total_Days_Average.bat
c:\windows\system32\cscript.exe C:\Inetpub\wwwroot\ptcstat\wait5.vbs
tskill cmd
  
```

Programme 20 : Supdate.bat maintient constante la volumétrie



Par conséquent, nous utiliserons en premier lieu le supdate.pl (exécutable perl) permettant d'avoir la date - 7 jours au format voulu dans le « testdate.txt », c'est-à-dire nom du jour/ nom du mois/ date du jour (ex : Mon Mar 12) :

```

$date = localtime;
my ($sec,$min,$hour,$mday,$mon,$year,$yday,$isdst) = localtime(time);
my @abbr = qw( Jan Feb Mar Apr May Jun Jul Aug Sep Oct Nov Dec );
$a = "20";
$b = $year % 100;
my @day_name = ("Sun","Mon","Tue","Wed","Thu","Fri","Sat");
#my $dateUs = $day_name[$yday]. " ".$abbr[$mon]. " ".$mday. " ".$a. " ".$b;
.....
# Setting up what the new StartDate variable value in the linked .html file should be.
$now = time();
# Number in front of 24 is number of days shown on charts (converts days to seconds).
# Change only that number
$then = $now - 7 * 24 * 60 * 60;
my ($sec,$min,$hour,$mday,$mon,$year,$yday,$isdst)=localtime($then);
my @abbr = qw( Jan Feb Mar Apr May Jun Jul Aug Sep Oct Nov Dec );
my @day_name = ("Sun","Mon","Tue","Wed","Thu","Fri","Sat");
my $dateUs = $day_name[$yday]. " ".$abbr[$mon]. " ".$mday;
open (DATA, "> testdate") || die "Can't open the data file";
print DATA ("{$dateUs}\n");

```

### Programme 21: Déterminer la date la plus ancienne acceptable dans le graphique

Puis je lance pour chaque module (ex : supProE\_01\_Foundation.bat) la suppression des lignes contenant une date inférieure au jour précisé dans testdate.txt :

```

for /f %a IN (testdate.txt) DO SET variable1=%a

REM Parcours de la liste de recherche : ProE_01_Foundation.dat.
REM On ne cherche, en plus, que les lignes contenant la date contenu dans "testdate.txt".
for /f "tokens=1* delims=: " %I in ('findstr /nc:%variable1% ProE_01_Foundation.dat') do (
    REM %I contient le numéro de ligne.
    REM %J contient la ligne correspondante dans le fichier de log.
    echo Will extract from line %I : %J
    echo Destination file : ProE_01_Foundation2.dat
    REM On calcule les arguments de découpe : un délimiteur "inconnu" pour récupérer uniquement toute la ligne.
    REM On en profite pour sauter les lignes du début jusqu'à celle trouvée au for précédent.
    REM La ligne de début de log ne doit donc pas contenir un caractère "#" !!!
    setlocal enabledelayedexpansion
    set ARCS="tokens=* skip=%I delims="
    REM On recrée la lère ligne, car le "skip" précédent va la couper. On initialise en plus le fichier destination
    echo %J > ProE_01_Foundation2.dat
    call :flush ProE_01_Foundation.dat ProE_01_Foundation2.dat !ARCS!
    echo Done.
    REM On ne tient pas compte d'éventuelles lignes "LOG" supplémentaires.
    goto :eof
)
REM Fini, le fichier destination est créé, et amputé de la partie précédant la date recherchée.
goto :eof

:flush
REM On vide le reste du fichier d'origine dans le fichier destination, par concaténation.
for /f %ARG% %E in (ProE_01_Foundation.dat) do {
echo %E >> ProE_01_Foundation2.dat
}
del ProE_01_Foundation.dat
ren ProE_01_Foundation2.dat ProE_01_Foundation.dat

```

### Programme 22 : Suppression des lignes contenant une date inférieure à celle mentionnée dans testdate.txt

Nous obtenons en définitif un graphe représentant uniquement les données collectées sur une semaine :

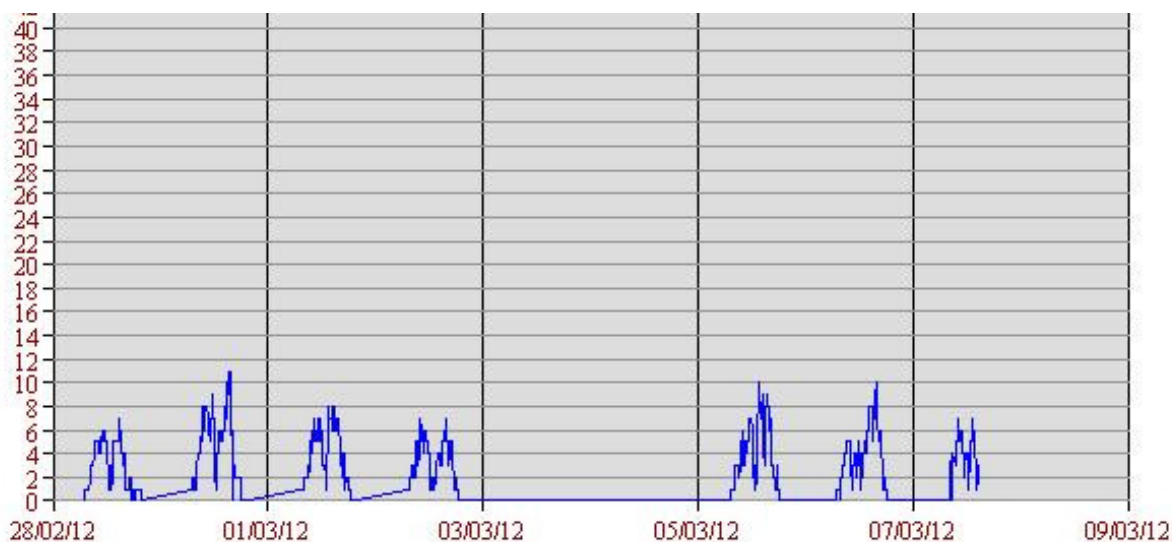

Figure 36 : Graphique linéaire HTML corrigé

### 5.1.3.3 Temps de première exécution et d'exécution du Licence monitoring

Je mesure le temps de **première exécution** de l'ensemble des programmes du « Licence PRO/ENGINEER » car la première exécution du programme comporte plusieurs traitements qui ne seront exécutés qu'une seule fois durant la journée. On y trouve le traitement des dates avec la sauvegarde des données de la semaine, ou du mois ou de l'année, le calcul des pics et de la moyenne des licences pour finir par l'envoi du mail stipulant les utilisateurs non liés à un groupe ville. Cette première exécution représente donc le temps d'exécution la moins favorable car elle effectue des traitements en plus. Cette mesure est effectuée de manière simple, en vérifiant l'heure de réception du mail « Users are not link to a group » le matin.

Rappelons-nous la procédure : le planificateur de tâches « Cron » lance l'exécution du batch « launch\_Track\_ProE\_Licenses.bat » tous les jours, de 7h00 à 19h55. A chaque lancement du batch « Launch\_Track\_ProE\_Licenses.bat » (cf. Batch de lancement), les programmes comparent la date du jour à la date mémorisée dans parameters.ini (cf. annexe D parameters.ini). Si cette date est la même, ces programmes spécifiques ne sont pas exécutés, sinon, le traitement a lieu (calcul de la moyenne jour, mois ou année, création du fichier de pic du jour précédent, ...).

Finalement, nous obtenons le même résultat en prenant comme échantillon 62 réceptions de mails représentant plus de deux mois de suivi de tests (un mail envoyé par jour hors week-end). Ainsi, en choisissant six échantillons au hasard, j'obtiens tout le temps le tableau suivant :

Mesure en minutes du Temps de 1<sup>ère</sup> exécution de l'ensemble des programmes grâce à la réception du mail « Users are not link to a group »

2'	2'	2'	2'	2'	2'
----	----	----	----	----	----

Tableau 5: Temps de 1ère exécution du Licence Pro/ENGINEER

Objet: WARNING ProE: Users are not link to a group (62 éléments, 60 non lu(s))

Ndiaye Lamine	WARNING ProE: Users are not link to a group	jeu. 05/04/2012 07:02	13 Ko
Ndiaye Lamine	WARNING ProE: Users are not link to a group	mer. 04/04/2012 07:02	8 Ko
Ndiaye Lamine	WARNING ProE: Users are not link to a group	mar. 03/04/2012 07:02	13 Ko
Ndiaye Lamine	WARNING ProE: Users are not link to a group	ven. 30/03/2012 07:02	8 Ko
Ndiaye Lamine	WARNING ProE: Users are not link to a group	jeu. 29/03/2012 07:02	8 Ko
Ndiaye Lamine	WARNING ProE: Users are not link to a group	mer. 28/03/2012 07:02	13 Ko
Ndiaye Lamine	WARNING ProE: Users are not link to a group	mar. 27/03/2012 07:02	8 Ko
Ndiaye Lamine	WARNING ProE: Users are not link to a group	lun. 26/03/2012 07:02	8 Ko
Ndiaye Lamine	WARNING ProE: Users are not link to a group	ven. 23/03/2012 07:02	8 Ko
Ndiaye Lamine	WARNING ProE: Users are not link to a group	jeu. 22/03/2012 07:02	13 Ko
Ndiaye Lamine	WARNING ProE: Users are not link to a group	mer. 21/03/2012 07:02	13 Ko
Ndiaye Lamine	WARNING ProE: Users are not link to a group	mar. 20/03/2012 07:02	13 Ko
Ndiaye Lamine	WARNING ProE: Users are not link to a group	lun. 19/03/2012 07:02	8 Ko
Ndiaye Lamine	WARNING ProE: Users are not link to a group	ven. 16/03/2012 07:02	8 Ko
Ndiaye Lamine	WARNING ProE: Users are not link to a group	jeu. 15/03/2012 07:02	8 Ko
Ndiaye Lamine	WARNING ProE: Users are not link to a group	mer. 14/03/2012 07:02	8 Ko
Ndiaye Lamine	WARNING ProE: Users are not link to a group	mar. 13/03/2012 07:02	8 Ko
Ndiaye Lamine	WARNING ProE: Users are not link to a group	lun. 12/03/2012 07:02	8 Ko

**WARNING ProE: Users are not link to a group**  
 Ndiaye Lamine  
 Envoyé : mer. 28/03/2012 07:02  
 À : Peynet Christophe; Pichon Nicolas; Desire Regis  
 Cc : Ndiaye Lamine

Message | UserGroup.txt (5 Ko)

Dear All,

Warning You must link users following to a group: (PICHON@D020395) (PICHON@D020196) (JOST@L020536) (WINDCHILL\_ADMIN@S06-NIRV-QUAL5) (ADAMBRUL@S06-NIRV-QUAL5) (ADAMBRUL@S06-NIRV-PROD5) (ADRMDESI@S06-NIRV-QUAL4) ([ABBOUD.GIF3@D020101](mailto:ABBOUD.GIF3@D020101)) (MITASEVSKI@MNT027) (JOST@D020101) (FREMONT@D010152)

Please, update the User Group.txt available on <\\D020106\inetpub\wwwroot\ptcstat\UserGroup.txt>

Figure 37 : Mails "Users are not link to a group"

Finalement, je vérifie le temps d'exécution du projet, hors 1<sup>er</sup> traitement, avec l'outil «Script de test projet » (cf.annexe N). Les temps d'exécution pour le « Licence PRO/ENGINEER » sont quasiment les mêmes et montrent une très faible dispersion. Voici quelques résultats pris au hasard :

Mesure du Temps d'exécution de l'ensemble des programmes durant la journée					
2'02''	1'59''	2'03''	2'02''	2'00''	1'59''

Tableau 6: Temps d'exécution du programme Licence Pro/ENGINEER

### 5.1.4 Tests utilisateurs finaux

A la fin de chaque qualification, l'utilisateur final vérifie que toutes ses exigences ont été prises en compte. Ainsi, dès la qualification des logiciels, le résultat lui est envoyé. Il n'est pas rare que l'utilisateur demande des modifications ou des évolutions (nouvelles fonctionnalités) sur ces programmes, car tel ou tel aspect n'avait pas été perçu de cette manière. Dans ce cas, un nouveau cycle de développement et de tests est lancé.

#### 5.1.4.1 Tests utilisateurs finaux « Licence Pro/ENGINEER »

Un des points important à tester pour le projet « Licence Monitoring » fut l'affichage HTML. Ainsi, j'ai dû valider avec les utilisateurs finaux non seulement la conversion du temps cumulé des utilisateurs (cf. figure 40) en graphique camembert visualisable par groupe de villes (Bagneux, Loughton, Drachten) en HTML (cf. figure 41), mais aussi, l'esthétique de la page HTML.

Par conséquent, après la livraison du projet, la maîtrise d'œuvre a par exemple opté pour avoir le moins d'ascenceurs verticaux dans les affichages HTML. Ainsi, je passe de la figure 38 à la figure 39.

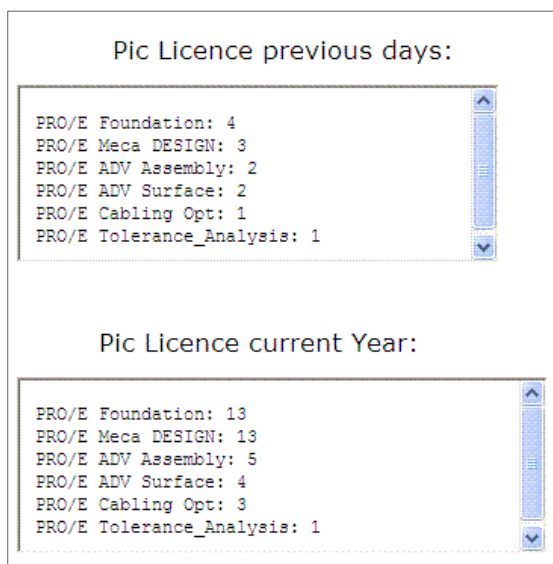

Figure 38: Affichage HTML avec ascenseur

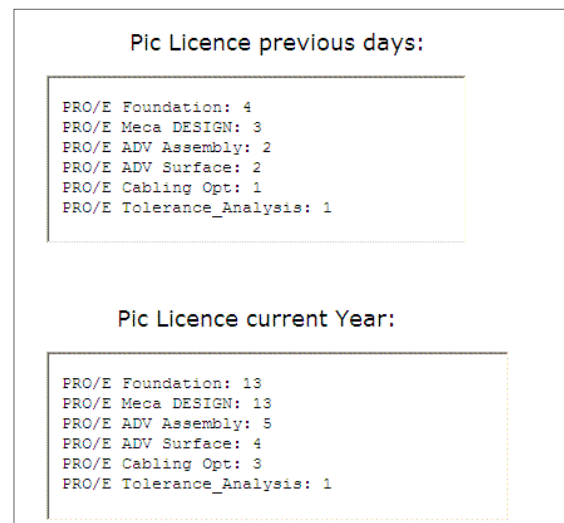

Figure 39: Affichage HTML sans ascenseur

Les utilisateurs souhaitent connaître le temps utilisé par chaque collaborateur pour un type de licence donné. Celui-ci est affiché directement sur la page HTML et rafraîchi dynamiquement toutes les 5 minutes

User	Times	License use
(MOLINIER.AMETRA@MNT037)	10035	127
(MOLINIER.AMETRA@MNT037)	10045	PROE_FoundationAdv
(SYSTEM@S06-NIRV-QUAL5)	15	PROE_FoundationAdv
(PHILIPPE@D020197)	3605	127
(PHILIPPE@D020197)	3610	PROE_FoundationAdv
(BENARD@D020196)	15	275
(BENARD@D020196)	15	48
(BENARD@D020196)	15	54
(BENARD@D020196)	15	57
(BENARD@D020196)	5300	PROE_FoundationAdv
(PICHON@D020395)	5	127
(PICHON@D020395)	5	PROE_FoundationAdv
(LE_GALLO@D020394)	7925	127
(PICHON@D020196)	10	127
(LE_GALLO@D020394)	7960	PROE_FoundationAdv
(PICHON@D020196)	10	PROE_FoundationAdv
(CORET@D020498)	2570	127
(CORET@D020498)	2570	PROE_FoundationAdv
(JOST@L020536)	3150	127
(JOST@L020536)	3195	PROE_FoundationAdv
(PICHON@D020102)	2415	127
(PICHON@D020102)	2410	PROE_FoundationAdv

Figure 40 : Temps cumulé en minutes

Enfin, à chaque camembert correspond un module. Pour chaque camembert, est affiché le temps d'utilisation de chaque service mécanique directement sur la page HTML.

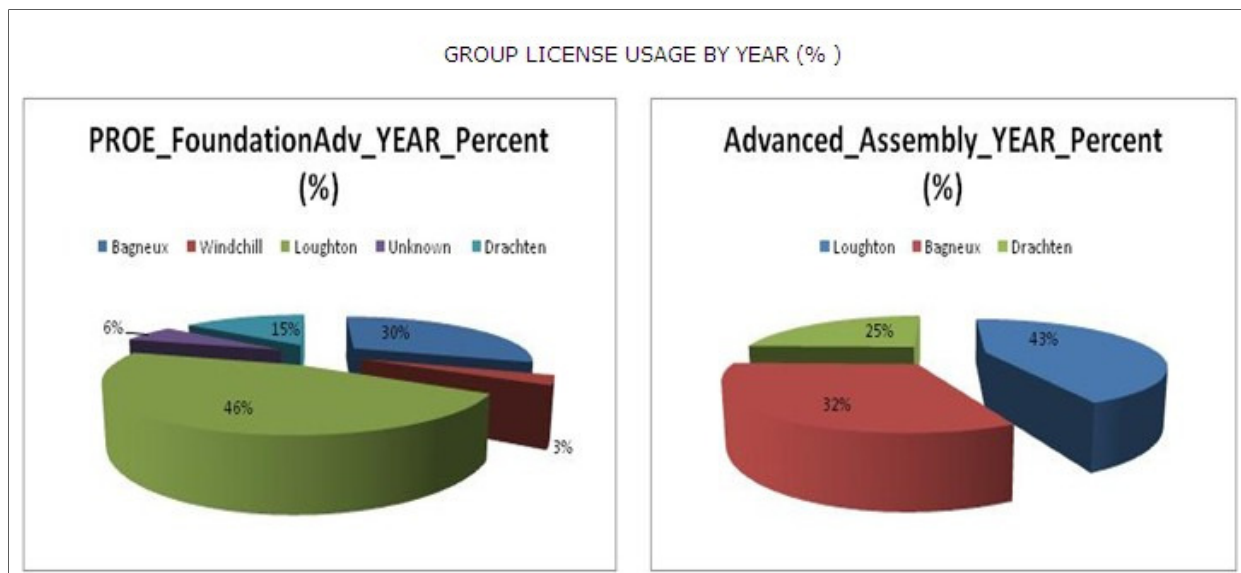

Figure 41: Graphique camembert des temps utilisateurs cumulés par groupe

## 6 Conclusion

Suite à l'introduction du nouveau système de gestion du cycle de vie produit à NEOPOST, c'est-à-dire WindChill, trois projets m'ont été confiés. Ces trois projets ont tous nécessité des approches et des besoins différents, car ils répondaient à une problématique de mise en place de tableaux de bord, de contrôle des données, ainsi que de l'extraction de données d'eRoom. C'est dans ce cadre que j'ai pu découvrir la méthodologie « processus de développement interne logiciel » de NEOPOST.

Ainsi, la maîtrise d'ouvrage composée de la DSI, du service mécanique et plus généralement de l'équipe projet « Nirvana », m'a donné les cahiers des charges pour chacun des trois projets. J'ai pu, dès la réception de ces cahiers de charges, lancer les premières actions en tant que maîtrise d'œuvre sur l'ensemble des projets, de l'analyse jusqu'à la livraison finale.

Concernant le projet d'extraction de données HTML d'eRoom, après un recensement des éléments d'eRoom, j'ai réalisé les analyses fonctionnelles et techniques nécessaires afin de concevoir les programmes VBA d'extraction des données répondant au cahier des charges.

De même, pour le projet de suivi d'activité (monitoring) d'eRoom et Bag-file/Projets, une analyse des trames réseau a été nécessaire pour répondre au cahier des charges. C'est à l'aide du sniffer réseau « Wireshark » suivi d'un traitement automatique par le VBA que j'ai pu capturer l'activité des deux systèmes qui interagissent avec les postes clients NEOPOST.

Enfin, le projet « Licence Pro/ENGINEER » consiste à recenser l'utilisation des modules du logiciel Pro/ENGINEER par le personnel de NEOPOST. Ces taux d'utilisation sont directement disponibles sur les pages HTML « Pro/ENGINEER LICENCE MONITORING » et « Pro/ENGINEER LICENCE MONITORING DETAILS ».

Évidemment, au fur et à mesure de l'avancement des projets, des demandes d'évolution logiciel ainsi que de nouvelles problématiques se sont posées telles que la non robustesse des programmes VBA au niveau de la gestion de la mémoire ou le dysfonctionnement du logiciel Wireshark pour la traduction des logs en données utilisables par le VBA. Heureusement, ces problèmes ont été maîtrisés en mettant en place des actions correctives simples telles que de libérer de la mémoire et de vider le presse-papier d'Excel permettant de délivrer à la maîtrise d'ouvrage les résultats escomptés. Grâce à cela, l'ensemble de mes objectifs spécifiés ont été atteints.

Ces différents projets étaient complémentaires et m'ont permis d'accéder à divers types de programmation. Ainsi, j'ai pu non seulement manipuler et décrypter les pages HTML d'eRoom à l'aide du langage VBA afin d'extraire tous les éléments d'eRoom, mais aussi réaliser la manipulation inverse en mettant à disposition sur des pages HTML les données traitées par du Perl et du VBA. La partie réseau a été assez riche, car il fallait décortiquer les trames réseaux. En effet, le disque de stockage Bag-file et le système de gestion de documents eRoom utilisent des protocoles standards réseau pour dispenser leur service. Ainsi, le protocole SMB est employé par Bag-file pour le partage des ces fichiers et protocole HTTP est utilisé par eRoom afin d'afficher ces métadonnées.

Néanmoins, un certain nombre d'améliorations pourraient être apportées aux divers programmes qui auraient, par exemple, permis de ne pas répéter des opérations lourdes. Malheureusement, ces améliorations nécessitent du temps afin de comprendre, de maîtriser de nouvelles technologies et donc

ne font pas partie du périmètre du stage, mais plutôt un bonus. Par exemple, concernant l'extraction des données eRoom, un nouveau projet serait de créer un programme en VBA d'outlook permettant d'effectuer les mises à jour automatiques des fichiers room extraits à l'aide des mails de notification d'eRoom (cf. annexe O) reçus chaque jour. De plus, dans le projet de suivi d'activité d'eRoom, une nouvelle colonne aurait pu apparaître spécifiant le chemin pour retrouver la donnée et pas seulement le lien url de la donnée. Enfin, un nouveau projet en css, javascript et HTML5 serait opportun afin que les pages HTML du Licence PRO/ENGINEER soient totalement compatibles pour tous les navigateurs web disponibles (Firefox, Chrome, ...) et ne souffrent pas de latences d'affichages.

Ce stage fut très enrichissant, car il m'a permis non seulement de connaître le monde de la programmation avec des langages divers tels que le VBA, le VBSCRIPT, le Perl en milieu professionnel, mais aussi d'entrevoir les possibilités de conception d'un outil de test logiciel, car j'ai appris à manipuler les logiciels ayant une interface web de façon automatique à l'aide de script, mais aussi à extraire les données web afin de les traiter ultérieurement.

# GLOSSAIRE

---

---

\*

\*.dat : fichier de données (.dat signifie data). Ce type de fichier peut être ouvert par un éditeur de texte tel que notepad ou par Excel.

\*.txt : fichier de texte standard contenant des caractères alphanumériques non formatés. Ce type de fichier peut être ouvert par un éditeur de texte tel que "notepad ou par Excel.

\*.csv : le Comma-separated values, connu sous l'acronyme CSV, est un format informatique ouvert représentant des données sous forme de valeurs séparées par des virgules. Un fichier CSV est un fichier texte.

---

**A**

Adresse IP : IP signifie Internet Protocol. Une adresse IP est un numéro d'identification qui est attribué à chaque branchement d'appareil à un réseau informatique utilisant l'Internet Protocol. Elle est généralement représentée en notation décimale avec quatre nombres compris entre 0 et 255, séparés par des points.

Analyse fonctionnelle : démarche consistant à rechercher et à caractériser les fonctions offertes par un produit pour satisfaire les besoins de son utilisateur.

Analyse technique : étude sur la faisabilité, la conception et l'implémentation des solutions découlant de l'analyse fonctionnelle.

---

**B**

Batch : (en français : "lot"), est un simple fichier texte dont chaque ligne contient des commandes interprétables successivement par le DOS. Ce fichier peut être indifféremment lancé depuis une session DOS, par un double clic depuis Windows ou par un planificateur de tâches.

Bag-file : c'est le serveur d'archivage réseau utilisé à NEOPOST.

---

**C**

Cahier des charges : il vise à définir simplement les « spécifications de base » d'un produit ou d'un service à réaliser.

Capture filter (Wireshark) : utiliser pour filtrer, sélectionner les données que nous voulons voir apparaître lors d'une capture de trames réseau. Ce filtre doit être paramétré avant la capture de trames.



CMD : c'est un processus générique de Windows NT/2000/XP ouvrant une console en mode texte permettant de lancer des applications à l'aide de commandes. Il peut interpréter des fichiers batch qui sont des fichiers textes contenant une série de commandes.

Cron : c'est un séquenceur de tâches léger, gratuit mais complet, pouvant lancer des applications exécutables telles que des batches et ouvrir des documents à heure ou intervalles spécifiés.

CSS : Langage permettant de définir l'aspect d'un site sur l'ensemble des navigateurs web.

---

## *D*

Data model mapping : c'est le processus d'association d'éléments de données entre deux types de modèles distincts.

Dimension : logiciel de suivi d'anomalies.

Display filter (Wireshark) : utiliser pour filtrer, sélectionner les données que nous voulons voir apparaître après une capture de trames réseau par Wireshark. Ce filtre peut uniquement être utilisé après la capture de trames réseau.

---

## *E*

eRoom : c'est un produit logiciel collaboratif de EMC Corporation. eRoom permet la gestion des courriels, bases de données, et la gestion des documents; mais aussi le partage des calendriers et des plans de projets.

---

## *F*

FTP : File Transfer Protocol (protocole de transfert de fichiers), est un protocole de communication dédié à l'échange informatique de fichiers sur un réseau TCP/IP.

---

## *H*

HTML : signifie Hyper Text Markup language. Nous le connaissons plus sous la forme de navigateur web tel que Internet Explorer ou Firefox.

HTM: A l'origine, les premières versions de windows ne prenaient en compte que les 3 premiers caractères de l'extension. Donc pour un page html affichée, cela donnait htm. Avec les systèmes d'exploitation actuels, htm et html n'ont aucune différence.

Helpdesk Download : guide d'aide pour les produits NEOPOST téléchargeables.

---

## *I*

IPHOST : fichier de correspondance entre les adresses IP et les noms des ordinateurs.

---

## *J*

Javachart (HTML) : JavaChart est une bibliothèque qui génère des tableaux de données en Java. Ces cartes incluent un graphe classique, un graphique linéaire, ainsi que des combinaisons de différents types de représentation de données (diagrammes mixtes et les graphiques en aires, par exemple).

---

## *K*

Keys users : représentants de chacune des entités d'une entreprise (mécanique, logiciel, ...)

---

## *L*

Licence Pro/ENGINEER : c'est une solution CAO 3D (Conception Assistée par Ordinateur) basée sur l'utilisation de ticket utilisateur. Celui-ci est composé de plusieurs modules dont le "Foundation" et le "Tolerance Analysis".

Log : désigne un historique d'événements et par extension le fichier contenant cet historique. Un log Wireshark, par exemple, recense les données filtrées des événements à traiter.

---

## *M*

Maîtrise d'œuvre : désigne une personne ou entité chargée de la conduite opérationnelle de travaux.

Maîtrise d'ouvrage : c'est le client, le commanditaire des travaux (Etat, collectivités, entreprises publiques).

Monitoring : désigne la mesure d'un système dans le cadre de la supervision d'un parc.

Macro : c'est une application embarquée dans un document.

Métadonnées : c'est l'environnement, le contexte dans lequel une donnée se trouve.

---

## *N*

NEOPOST : entreprise leader européen en équipement de salles de courrier et de systèmes logistiques.

Neoportal : site internet interne de Neopost.

---

## *O*

OCS Inventory : logiciel qui recense l'ensemble des caractéristiques (CPU, mémoire, système d'exploitation) d'un parc informatique.

---

## *P*

Perl (Practical Extraction and Report Language) : c'est un langage de programmation dérivé des scripts shell, dont le but premier était de fournir un système de News entre deux réseaux. Il s'agit d'un langage interprété dont l'avantage principal est d'être très adapté à la manipulation de chaînes de caractères.

PLM (Product Lifecycle Management) : littéralement « gestion du cycle de vie du produit ») est le nom du domaine d'activité dont le but est de créer et maintenir les produits tout au long de leur cycle de vie, depuis l'établissement du cahier des charges du produit et des services associés jusqu'à la fin de vie.

PRO/ENGINEER : c'est un logiciel de CAO intégré, c'est-à-dire comportant à la fois des modules de conception pure mais aussi la possibilité d'effectuer des calculs de dimensionnement, des animations cinématiques, d'intégrer des circuits hydrauliques ou électriques, de concevoir la partie fabrication...

---

## *Q*

Quick Start Guide : guide d'installation rapide des produits NEOPOST.

---

## *R*

RFID (Radio Frequency IDentification) : la radio-identification est une méthode pour mémoriser et récupérer des données à distance en utilisant des marqueurs appelés « radio-étiquettes ».

Room : une room contient un projet dans eRoom. C'est le 1<sup>er</sup> niveau que l'on voit affiché lorsqu'on accède à eRoom.

---

## *S*

Serveur d'archivage : emplacement réseau servant de stockeur de tout type de données.

Smarteam : solution collaborative de gestion de données produit, répondant aux besoins d'organisation des informations techniques de l'entreprise.

SMB (Server Message Block) : c'est un protocole permettant le partage de ressources (fichiers et imprimantes) sur des réseaux locaux avec des PC sous Windows.

Système d'affranchissement : produit permettant d'affranchir du courrier, des colis de façon automatique.

Sniffer de réseau via Wireshark : c'est analyseur de protocole qui permet de visualiser ce qui se passe dans un réseau informatique.

---

## *T*

Tests d'intégration : les tests d'intégration ont pour but de valider le fait que toutes les parties développées indépendamment fonctionnent bien ensemble de façon cohérente.

Tests de qualification : ils sont écrits à partir de la spécification des besoins et permettent de vérifier si toutes les exigences client décrites dans le document de spécification d'un logiciel sont respectées.

Tests unitaires : procédés permettant de s'assurer du fonctionnement correct d'une partie déterminée d'un logiciel ou d'une portion d'un programme (appelée « unité » ou « module »).

Tests utilisateurs finaux : appelés tests terrain sont des méthodes permettant d'évaluer un produit en le faisant tester par des utilisateurs.

---

## V

Variable : en informatique, les variables associent un nom (le symbole) à une valeur ou un objet.

VBA : (Visual Basic pour Applications) est un langage de programmation utilisé principalement sur les applications office (Access, Word, Excel, PowerPoint, Outlook).

VBS: VBScript (diminutif de Microsoft Visual Basic Scripting Edition) est un sous-ensemble de Visual Basic utilisé en tant que langage de script d'usage général. Il permet de lancer des séquences ordonnées de programmes VBA en indiquant le chemin du fichier office, le nom du fichier office et le nom du module VBA contenu dans le fichier office.

---

## W

WindChill : logiciel de gestion du cycle de vie des produits (PLM) pour la gestion du contenu produit et des processus. Rapide, sécurisé, orienté Web, ce logiciel de collaboration d'entreprise permet aux entreprises de rationaliser les processus de développement de produits, et de fournir des biens physiques et de la documentation produit de qualité supérieure.

Wireshark : (anciennement Ethereal) est un logiciel libre d'analyse de protocole, ou « packet sniffer », utilisé dans le dépannage et l'analyse de réseaux informatiques, le développement de protocoles, l'éducation et la rétro-ingénierie, mais aussi le piratage.

WMI: le wmi (Windows Management Instrumentation) est un système de gestion interne de Windows qui prend en charge la surveillance et le contrôle de ressource système via un ensemble d'interfaces. Il fournit un modèle cohérent et organisé logiquement des états de Windows.

# BIBLIOGRAPHIE

---

- 1) Maniez, D. 2007. *Formation à VBA*. Edition Dunod
- 2) *Afficher un texte dans un fichier HTML* [en ligne]. Disponible sur : <http://www.commentcamarche.net/forum/affich-603132-afficher-un-txt-dans-une-page-html>.
- 3) *FAQ lire et écrire dans un fichier\*.ini* [en ligne]. Disponible sur : <http://access.developpez.com/faq/?page=ActionsRep>: Il est utilisé pour sauvegarder les données nécessaires lors du prochain lancement du programme.
- 4) *La balise IFRAME* (utiliser iframe lors de la mise en page des graphiques linéaires du « Licence Pro/ENGINEER ») [en ligne]. Disponible sur : <http://bernard.quevillier.pagesperso-orange.fr/toposnew/iframe.htm>.
- 5) Visual Engineering, Inc.2004. *KavaChart ProServe Users Guide* [en ligne]. Disponible sur : <http://www.ve.com/kavachart/proserve/KavaChartProServe.pdf>: Tout sur l'utilisation de javachart.
- 6) *VBA ouvrir un fichier Excel depuis Excel* [en ligne]. Disponible sur : [http://www.vbfrance.com/forum/sujet-VBA-OUVRIR-FICHER-EXCEL-DEPUIS-EXCEL\\_188630.aspx](http://www.vbfrance.com/forum/sujet-VBA-OUVRIR-FICHER-EXCEL-DEPUIS-EXCEL_188630.aspx) .
- 7) *Unicode and ASCII Character Codes for C#, VBScript, VB.NET & PHP* [en ligne]. Disponible sur < <http://yorktown.cbe.wvu.edu/sandvig/shared/asciiCodes.aspx> > Afin de mettre des espaces ou des caractères dans les mails par exemples.
- 8) *FAQ Windows Batch* [en ligne]. Disponible sur : < <http://windows.developpez.com/faq/batch/?page=fichiers>> Savoir utiliser les batch pour regrouper des fichiers txt, traiter ces fichiers, utilisé notamment pour regrouper les adresses ip des utilisateurs.
- 9) *Liste des Commandes de CMD - l'invite de commandes* [en ligne]. Disponible sur : < [http://www.astwinds.com/vista/applications/Invite\\_Commandes/Commandes\\_CMD.html](http://www.astwinds.com/vista/applications/Invite_Commandes/Commandes_CMD.html) > .
- 10) *Find - Search for text* [en ligne]. Disponible sur < <http://ss64.com/nt/find.html> > Trouver une chaîne de caractère dans un fichier texte.
- 11) *Commande DOS Date dernière modification* [en ligne]. Disponible sur : < <http://www.commentcamarche.net/forum/affich-293049-commande-dos-date-derniere-modification> > .
- 12) *Redimensionner un graphique en VBA - Forum des professionnels en informatique* [en ligne]. Disponible sur : < <http://www.developpez.net/forums/d384473/logiciels/microsoft-office/excel/redimensionner-graphique-vba/>> .
- 13) *Quelles sont les méthodes pour créer un graphique ?* [en ligne]. Disponible sur : < <http://vb.developpez.com/faqvba/?page=3.5> >: Créer un graphique Excel ainsi que toutes les options.
- 14) *VBA comment remplacer une valeur par une variable dans formulaR1C1* [en ligne]. Disponible sur : < <http://www.excel-downloads.com/forum/91722-vba-comment-remplacer-une-valeur-par-une-variable-dans-formular1c1.html> > permet de calculer la somme d'une colonne ; Utiliser dans le « recensement des utilisateurs Bag-file et eRoom ».

- 15) *Comment effectuer un ping sur une adresse IP ?* [en ligne]. Disponible sur : < [http://vb.developpez.com/faq/?page=Reseau#ping\\_ip](http://vb.developpez.com/faq/?page=Reseau#ping_ip) >.
- 16) *Afficher la boîte de dialogue Enregistrer sous afin de récupérer le nom et le chemin du fichier sélectionné* [en ligne]. Disponible sur : <<http://vb.developpez.com/faq/?page=Fichiers#AffBoitEnregSs>>.
- 17) *Comment savoir si un fichier est ouvert ?* [en ligne]. Disponible sur : < <http://vb.developpez.com/faq/?page=Fichiers#estFicOuvert>.
- 18) *Attendre-20s-dans-un-fichier-batch* [en ligne]. Disponible sur : <<http://www.commentcamarche.net/forum/affich-182831-attendre-20s-dans-un-fichier-batch>> (Toutes les options du ping).
- 19) *SUPPRIMER-LIGNE-NUMERO-FICHER-TEXTE-TXT* [en ligne]. Disponible sur : <[http://www.vbfrance.com/codes/SUPPRIMER-LIGNE-NUMERO-FICHER-TEXTE-TXT\\_39200.aspx](http://www.vbfrance.com/codes/SUPPRIMER-LIGNE-NUMERO-FICHER-TEXTE-TXT_39200.aspx)>.
- 20) *# Liste des extentions recherchées Expression rationnelle - Wikipédia* [en ligne]. Disponible sur : < [http://fr.wikipedia.org/wiki/Expression\\_rationnelle](http://fr.wikipedia.org/wiki/Expression_rationnelle) >.
- 21) Lhullier S. 2002-2012. *Formation Perl – Formateur Perl* [en ligne]. Disponible sur : < <http://formation-perl.fr/guide-perl-07.html>>.
- 22) Van Dan Hekke J.C., 1999. *PERL, le cours du débutant* [en ligne]. Disponible sur : < [http://home.nordnet.fr/~jcvandenhekke/infos/perl\\_tutorial.html](http://home.nordnet.fr/~jcvandenhekke/infos/perl_tutorial.html).
- 23) Cours Perl, Les expressions régulières [en ligne]. Disponible sur : < <http://webcache.googleusercontent.com/search?q=cache:mcYt9iNiMc8J:www.dil.univ-mrs.fr/~chris/Perl/Regex.htm+perl+designer+les+derniers+caracteres&cd=4&hl=fr&ct=clnk&gl=fr>.
- 24) *Lire les propriétés de tous types de fichiers* [en ligne]. Disponible sur : < <http://silkyroad.developpez.com/VBA/ProprietesClasseurs/#LIV>>: Connaitre les dates d'utilisations des fichiers.
- 25) Perl Programming Documentation [en ligne]. Disponible sur : < <http://perldoc.perl.org/functions/localtime.html>>. Trouver les dates en Perl.
- 26) *Comment créer et écrire dans un fichier texte ?* [en ligne]. Disponible sur : < <http://access.developpez.com/faq/?page=ActionsRep#EcrFicTxt> >.
- 27) *FAQ MS-Access lire et écrire* [en ligne]. Disponible sur : < <http://access.developpez.com/faq/?page=ActionsRep>>: parameter.ini.
- 28) *Effacer toutes les données d'une feuille sans ouvrir le classeur* [en ligne]. Disponible sur : < <http://excel.developpez.com/faq/index.php?page=Feuille#EffaceCellClasseurFerme>>.
- 29) *Insérer une tabulation entre 2 données* [en ligne]. Disponible sur : < [http://forum.hardware.fr/hfr/Programmation/VB-VBA-VBS/insérer-tabulation-données-sujet\\_72387\\_1.htm](http://forum.hardware.fr/hfr/Programmation/VB-VBA-VBS/insérer-tabulation-données-sujet_72387_1.htm).
- 30) *Mettre 2 images Côte à Côte (CSS-HTML)* [en ligne]. Disponible sur : < <http://www.clubic.com/forum/programmation/mettre-2-images-cote-a-cote-css-html-id488592-page1.html>>.
- 31) *Supprimer une ligne complète* [en ligne]. Disponible sur : < <http://www.commentcamarche.net/forum/affich-450434-vba-excel-supprimer-une-ligne>>.
- 32) *Supprimé les 3 premières lignes d un fichier txt [batch dos] - Shell-Batch – Programmation* [en ligne]. Disponible sur : <

- [http://forum.hardware.fr/hfr/Programmation/Shell-Batch/supprime-premieres-fichier-sujet\\_39248\\_1.htm](http://forum.hardware.fr/hfr/Programmation/Shell-Batch/supprime-premieres-fichier-sujet_39248_1.htm) > .
- 33) *Tester si une valeur existe dans une plage* (par exemple vérifier l'existence d'une adresse IP dans un fichier texte) [en ligne]. Disponible sur : <  
[http://www.excelabo.net/trucs/test\\_valeur](http://www.excelabo.net/trucs/test_valeur)>.
- 34) *Tester la présence d'un onglet dans un classeur Excel* [en ligne]. Disponible sur : <  
<http://www.developpez.net/forums/d150119/logiciels/microsoft-office/excel/macros-vba-excel/vba-tester-presence-feuille-excel/>>.
- 35) *The SANS Technology Institute (STI) Lexique des trames réseaux* [en ligne]. Disponible sur : <  
<http://www.sans.org/security-resources/tcpip.pdf>>.
- 36) *Conception des « Captures filters » de Wireshark* [en ligne]. Disponible sur : <  
<http://staff.washington.edu/dittrich/talks/core02/tools/TCPdump-filters.txt>>.
- 37) *Commande ms dos pour fermer un programme* [en ligne]. Disponible sur : <  
<http://www.commentcamarche.net/forum/affich-2131225-commande-ms-dos-pour-fermer-un-programme>>.
- 38) *Introduction à l'écriture de scripts shell* [en ligne]. Disponible sur : <  
<http://ftp.traduc.org/doc-vf/gazette-linux/html/2005/112/lg112-F.html>>.
- 39) *Créer un graphique à partir d'un tableau* [en ligne]. Disponible sur : <  
<http://excel.developpez.com/faq/index.php?rechercher=tableaux>>.
- 40) *Explication sur les tableaux avec VBA* [en ligne]. Disponible sur : <  
<http://ericrenaud.fr/droitetableaux.htm>>.
- 41) *Utiliser les variables tableaux en VBA Excel* [en ligne]. Disponible sur : <  
<http://silkyroad.developpez.com/vba/tableaux/>>.
- 42) *Excel graphique remplacé des guillemets dans un string* [en ligne]. Disponible sur : <  
<http://www.commentcamarche.net/forum/affich-755283-vb-remplacer-des-guillemets-dans-une-string> >.
- 43) *Changing File Times With VBA* (Comment connaître les dates de création, de dernière modification et de dernier accès d'un fichier) [en ligne]. Disponible sur : <  
<http://www.cpearson.com/excel/FileTimes.htm>>.
- 44) *Comment faire pour obtenir le propriétaire d'un fichier sous Windows NT* [en ligne]. Disponible sur : <  
<http://support.microsoft.com/kb/218965/fr>>.
- 45) *Compter les fichiers dans un répertoire* [en ligne]. Disponible sur : <  
<http://vb.developpez.com/faq/?page=Fichiers#CompteFichierRep>>.
- 46) *Piloter internet depuis le vba* [en ligne]. Disponible sur : <  
<http://www.excel-downloads.com/forum/92375-ref-wiki-page-7-de-michelxld.html>>.
- 47) *Use VBA code to click on a button on webpage* (les « expand all groups » d'eRoom) [en ligne]. Disponible sur : <  
<http://stackoverflow.com/questions/2373268/use-vba-code-to-click-on-a-button-on-webpage>>.
- 48) *Comment lister les fenêtres Internet Explorer ouvertes ?* [En ligne]. Disponible sur : <  
<http://excel.developpez.com/faq/index.php?page=WebHtml#ListeFenetresIE>>.
- 49) *Fermer les fenêtres téléchargement de fichiers IE* [En ligne]. Disponible sur : <  
<http://www.presence-pc.com/forum/ppc/Programmation/excel-sendmessage-fonctionne-sujet-6547-1.htm>>.
- 50) *Les Filtres VBA Excel* [En ligne]. Disponible sur : <  
<http://excel.developpez.com/faq/?page=Filtre>>.

- 51) Vider le presse papier Excel [En ligne]. Disponible sur : < <http://excel.developpez.com/faq/?page=PressePapier#ViderPressePapier>>.
- 52) Les fonctions de date et de temps [En ligne]. Disponible sur : < <http://www.commentcamarche.net/contents/vbscript/vbs-fonctions-date.php3>> .
- 53) Manipuler les onglets Excel [En ligne]. Disponible sur : < <http://www.info-3000.com/vbvba/onglet.php>>.
- 54) Mémoire tampon en Excel Vidage mémoire [En ligne]. Disponible sur : < [http://www.vbfrance.com/forum/sujet-MEMOIRE-TAMPON-EXCEL\\_1076515.aspx](http://www.vbfrance.com/forum/sujet-MEMOIRE-TAMPON-EXCEL_1076515.aspx)>.
- 55) <http://www.access-programmers.co.uk/forums/showthread.php?t=176968>: Navigate Internet Explorer using VBA - Access World Forums
- 56) Pilotage internet [En ligne]. Disponible sur : < <http://www.excel-downloads.com/forum/139486-pilotage-internet.html>>.
- 57) Rassembler tous les classeurs d'un répertoire, ds un fusionner classeur [En ligne]. Disponible sur : < <http://www.developpez.net/forums/d589452/logiciels/microsoft-office/excel/contribuez/rassembler-classeurs-repertoire-ds-classeur-ds-feuille/>>.
- 58) Connaître les valeurs uniques contenues dans un filtre [En ligne]. Disponible sur : < <http://www.generation-nt.com/reponses/vba-connaître-les-valeurs-contenues-dans-un-filtre-entraide-700231.html>>.
- 59) S'authentifier sur une page web [En ligne]. Disponible sur : < <http://excel.developpez.com/faq/index.php?page=WebHtml#AuthentifSiteWeb>>.
- 60) Supprimer un fichier à partir macro VBA Excel [En ligne]. Disponible sur : < <http://www.commentcamarche.net/forum/affich-3590638-supprimer-un-fichier-a-partir-macro-vba-excel>>.
- 61) VBA - IE - enregistrer sous - pb de control - VB-VBA-VBS - Programmation - FORUM HardWare.fr [En ligne]. Disponible sur : < [http://forum.hardware.fr/hfr/Programmation/VB-VBA-VBS/vba-enregistrer-control-sujet\\_117588\\_1.htm](http://forum.hardware.fr/hfr/Programmation/VB-VBA-VBS/vba-enregistrer-control-sujet_117588_1.htm).

## **VBSCRIPT**

- 62) Introduction au langage VBScript [En ligne]. Disponible sur : < <http://tahe.developpez.com/web/vbscript/>>.

## **Wireshark**

- 63) Start Wireshark from the command line [En ligne]. Disponible sur : < [http://www.wireshark.org/docs/wsug\\_html\\_chunked/ChCustCommandLine.html](http://www.wireshark.org/docs/wsug_html_chunked/ChCustCommandLine.html).
- 64) Building display filter expressions [En ligne]. Disponible sur : < [http://www.wireshark.org/docs/wsug\\_html\\_chunked/ChWorkBuildDisplayFilterSection.html](http://www.wireshark.org/docs/wsug_html_chunked/ChWorkBuildDisplayFilterSection.html)>
- 65) CaptureFilters - The Wireshark Wiki [En ligne]. Disponible sur : < <http://wiki.wireshark.org/CaptureFilters>>.
- 66) Conversion of a full .pcap file (incl. header information) into txt using tshark - Networking - Hardware – Configuration [En ligne]. Disponible sur : < <http://bytes.com/topic/networking/answers/892227-conversion-full-pcap-file-incl-header-information-into-txt-using-tshark>>.
- 67) DisplayFilters - The Wireshark Wiki [En ligne]. Disponible sur : < <http://wiki.wireshark.org/DisplayFilters>>.



- 68) Hypertext Transfer Protocol – Wikipédia [En ligne]. Disponible sur :  
<[http://fr.wikipedia.org/wiki/Hypertext\\_Transfer\\_Protocol](http://fr.wikipedia.org/wiki/Hypertext_Transfer_Protocol)>.
- 69) Manpage of TCPDUMP [En ligne]. Disponible sur :  
<[http://www.tcpdump.org/tcpdump\\_man.html](http://www.tcpdump.org/tcpdump_man.html)>.
- 70) Programmation des fonctions API Windows - Visual Basic Research Center [En ligne].  
Disponible sur : <<http://docvb.free.fr/api.php>>.
- 71) Récupérer et modifier le titre d'une fenetre - Vb System Library - VbSystemLibrary - VbSysLib  
– VSL [En ligne]. Disponible sur : <<http://vbsystemlibrary.free.fr/code.php?ID=13>> .

## ***ANNEXE A      Analyse technique d'extraction des métadonnées eRoom***

### ***A. Recensement des rooms d'eRoom***

Ce programme permet de recenser l'ensemble des rooms disponibles sous eRoom avec leurs liens. C'est exactement le contenu de page de garde d'eRoom (cf annexe L) avec uniquement les données dont nous avons besoin, c'est-à-dire le nom des rooms et le lien de cette room. L'ensemble des rooms est disponible dans un fichier Excel.

<a href="http://s02007.neopost.grp/eRoom/RD/OSIRIS-Program">http://s02007.neopost.grp/eRoom/RD/OSIRIS-Program</a>	OSIRIS - Program
<a href="http://s02007.neopost.grp/eRoom/RD/AspirinesProject">http://s02007.neopost.grp/eRoom/RD/AspirinesProject</a>	Aspirines Project
<a href="http://s02007.neopost.grp/eRoom/RD/RDSharedeRoom">http://s02007.neopost.grp/eRoom/RD/RDSharedeRoom</a>	R&D Cross-Projects
<a href="http://s02007.neopost.grp/eRoom/RD/DELTA">http://s02007.neopost.grp/eRoom/RD/DELTA</a>	DELTA
<a href="http://s02007.neopost.grp/eRoom/RD/PSDDelta-Omega">http://s02007.neopost.grp/eRoom/RD/PSDDelta-Omega</a>	PSD (Delta-Omega...)
<a href="http://s02007.neopost.grp/eRoom/RD/RD_Bagneux">http://s02007.neopost.grp/eRoom/RD/RD_Bagneux</a>	R&D (Bagneux)
<a href="http://s02007.neopost.grp/eRoom/RD/Qualification">http://s02007.neopost.grp/eRoom/RD/Qualification</a>	Global System Test
<a href="http://s02007.neopost.grp/eRoom/RD/FRANKSYS">http://s02007.neopost.grp/eRoom/RD/FRANKSYS</a>	FRANKSYS
<a href="http://s02007.neopost.grp/eRoom/RD/InsenterMailingMachinesInterfaces-Domain">http://s02007.neopost.grp/eRoom/RD/InsenterMailingMachinesInterfaces-Domain</a>	Insenter Mailing Machines Interfaces - Domain
<a href="http://s02007.neopost.grp/eRoom/RD/Rollout">http://s02007.neopost.grp/eRoom/RD/Rollout</a>	Engineering Department
<a href="http://s02007.neopost.grp/eRoom/RD/Support">http://s02007.neopost.grp/eRoom/RD/Support</a>	Support
<a href="http://s02007.neopost.grp/eRoom/RD/Validation_Room">http://s02007.neopost.grp/eRoom/RD/Validation_Room</a>	Validation_Room
<a href="http://s02007.neopost.grp/eRoom/RD/DELTAUS">http://s02007.neopost.grp/eRoom/RD/DELTAUS</a>	US-CANADA Mailing launch activities
<a href="http://s02007.neopost.grp/eRoom/QHSE/QHSEmanagementsystem">http://s02007.neopost.grp/eRoom/QHSE/QHSEmanagementsystem</a>	QHSE management system
<a href="http://s02007.neopost.grp/eRoom/RD/ALPHA1">http://s02007.neopost.grp/eRoom/RD/ALPHA1</a>	ALPHA1
<a href="http://s02007.neopost.grp/eRoom/RD/OMEGA">http://s02007.neopost.grp/eRoom/RD/OMEGA</a>	OMEGA Project
<a href="http://s02007.neopost.grp/eRoom/RD/TransferRoomForNordzee">http://s02007.neopost.grp/eRoom/RD/TransferRoomForNordzee</a>	TransferRoomForNordzee
<a href="http://s02007.neopost.grp/eRoom/RD/AliBaba">http://s02007.neopost.grp/eRoom/RD/AliBaba</a>	Ali Baba
<a href="http://s02007.neopost.grp/eRoom/RD/Symphony">http://s02007.neopost.grp/eRoom/RD/Symphony</a>	Symphony
<a href="http://s02007.neopost.grp/eRoom/RD/StackerPunch">http://s02007.neopost.grp/eRoom/RD/StackerPunch</a>	Stacker Punch
<a href="http://s02007.neopost.grp/eRoom/RD/FusionProject">http://s02007.neopost.grp/eRoom/RD/FusionProject</a>	Fusion Project
<a href="http://s02007.neopost.grp/eRoom/RD/ALPHA1UK">http://s02007.neopost.grp/eRoom/RD/ALPHA1UK</a>	ALPHA1 UK
<a href="http://s02007.neopost.grp/eRoom/RD/DELTAFR">http://s02007.neopost.grp/eRoom/RD/DELTAFR</a>	DELTA FR
<a href="http://s02007.neopost.grp/eRoom/RD/ClosedLoop">http://s02007.neopost.grp/eRoom/RD/ClosedLoop</a>	Closed Loop
<a href="http://s02007.neopost.grp/eRoom/RD/DELTAGER">http://s02007.neopost.grp/eRoom/RD/DELTAGER</a>	DELTA GER
<a href="http://s02007.neopost.grp/eRoom/RD/GroupRD">http://s02007.neopost.grp/eRoom/RD/GroupRD</a>	GroupRD
<a href="http://s02007.neopost.grp/eRoom/RD/DELTAUK">http://s02007.neopost.grp/eRoom/RD/DELTAUK</a>	DELTA UK
<a href="http://s02007.neopost.grp/eRoom/RD/Innovation">http://s02007.neopost.grp/eRoom/RD/Innovation</a>	Innovation@Neopost
<a href="http://s02007.neopost.grp/eRoom/RD/IPSS">http://s02007.neopost.grp/eRoom/RD/IPSS</a>	IPSS
<a href="http://s02007.neopost.grp/eRoom/RD/NSISIP">http://s02007.neopost.grp/eRoom/RD/NSISIP</a>	NSIS IP
<a href="http://s02007.neopost.grp/eRoom/RD/SheltonRCC">http://s02007.neopost.grp/eRoom/RD/SheltonRCC</a>	Shelton RCC
<a href="http://s02007.neopost.grp/eRoom/RD/ISLaunch">http://s02007.neopost.grp/eRoom/RD/ISLaunch</a>	IS Launch Activities
<a href="http://s02007.neopost.grp/eRoom/RD/NEXUS">http://s02007.neopost.grp/eRoom/RD/NEXUS</a>	NEXUS
<a href="http://s02007.neopost.grp/eRoom/RD/PostalCoreInfrastructures">http://s02007.neopost.grp/eRoom/RD/PostalCoreInfrastructures</a>	Postal Core Infrastructures
<a href="http://s02007.neopost.grp/eRoom/RD/RDProjecteRoomTemplate">http://s02007.neopost.grp/eRoom/RD/RDProjecteRoomTemplate</a>	R&D Project eRoom Template (template)
<a href="http://s02007.neopost.grp/eRoom/RD/USProjectManagement">http://s02007.neopost.grp/eRoom/RD/USProjectManagement</a>	US Project Management
<a href="http://s02007.neopost.grp/eRoom/RD/ScanService">http://s02007.neopost.grp/eRoom/RD/ScanService</a>	Scan & Service
<a href="http://s02007.neopost.grp/eRoom/Osiris_test/IPSS_Test">http://s02007.neopost.grp/eRoom/Osiris_test/IPSS_Test</a>	Test
<a href="http://s02007.neopost.grp/eRoom/RD/RCC">http://s02007.neopost.grp/eRoom/RD/RCC</a>	Bagneux RCC
<a href="http://s02007.neopost.grp/eRoom/RD/RODIN">http://s02007.neopost.grp/eRoom/RD/RODIN</a>	RODIN
<a href="http://s02007.neopost.grp/eRoom/RD/NEWTON">http://s02007.neopost.grp/eRoom/RD/NEWTON</a>	NEWTON
<a href="http://s02007.neopost.grp/eRoom/RD/AddressingSystem">http://s02007.neopost.grp/eRoom/RD/AddressingSystem</a>	Addressing System

**Figure 42 : Les 41 rooms d'eRoom**

## **B. Spécification de la room à traiter**

A partir de la liste de room disponible, un programme est élaboré pour sélectionner la room (grâce à son numéro de ligne sous Excel) qui va être spécifiquement traité. Par conséquent, toutes les lignes des autres rooms sont supprimées.

## **C. Première extraction de la room à traiter**

Un programme permet d'extraire les éléments de niveau I, après le nom racine. La particularité de ce programme est que nous supprimons d'emblée la room dossier poubelle de la liste des dossiers à explorer.

Asppirines Project	/eRoom/RD, name=0AL0_83f9>Asppirines calendar
	/eRoom/RD, name=0AL0_255c8>Delta infra project
	/eRoom/RD, name=0AL0_856f>Delta
	/eRoom/RD, name=0AL0_12473>Deployments
	0_12fa9 )' href=
	/eRoom/RD, name=0AL0_cd6d>Exchange folder
	/eRoom/RD, name=0AL0_9159>LAN connectivity
	/eRoom/RD, name=0AL0_228c5>Logging - Monitoring
	/eRoom/RD, name=0AL0_95d9>Manufacturing
	/eRoom/RD, name=0AL0_90c0>PARIS
	/eRoom/RD, name=0AL0_83d8>Phase 0
	/eRoom/RD, name=0AL0_83dd>Phase 1
	/eRoom/RD, name=0AL0_af72>Planning
	/eRoom/RD, name=0AL0_e993>Postal Approval - FIPS
	/eRoom/RD, name=0AL0_9246>Project essentials
	/eRoom/RD, name=0AL0_84b6>SCM
	/eRoom/RD, name=0AL0_90bd>SPINE

**Figure 43 : Exemple d'extraction du 1<sup>er</sup> niveau des données eRoom**

## **D. Boucle de traitement d'extraction de la room**

Cette boucle donne les informations brutes (liens éléments / nom de l'élément). La même séquence de quatre traitements ou programmes doit être utilisée pour extraire tous les éléments enfants, jusqu'à ce qu'il n'existe plus d'éléments à traiter.

- a) Un programme qui sert uniquement à mettre en forme le résultat du programme précédent. Par conséquent, nous aurons mis en forme :
  - Le lien eRoom d'accès à l'élément fils.
  - Le nom de l'élément fils.
  - Le lien eRoom de la révision si l'élément fils est révisé.
  - Le lien intra ou extra room si l'élément fils est un lien.

<a href="http://s02007.neopost.grp/eRoom/RD/AsppirinesProject/0_83f9">http://s02007.neopost.grp/eRoom/RD/AsppirinesProject/0_83f9</a>	Asppirines calendar
<a href="http://s02007.neopost.grp/eRoom/RD/AsppirinesProject/0_255c8">http://s02007.neopost.grp/eRoom/RD/AsppirinesProject/0_255c8</a>	Delta infra project
<a href="http://s02007.neopost.grp/eRoom/RD/AsppirinesProject/0_856f">http://s02007.neopost.grp/eRoom/RD/AsppirinesProject/0_856f</a>	Delta
<a href="http://s02007.neopost.grp/eRoom/RD/AsppirinesProject/0_12473">http://s02007.neopost.grp/eRoom/RD/AsppirinesProject/0_12473</a>	Deployments
<a href="http://s02007.neopost.grp/eRoomReq/Files/RD/AsppirinesProject/0_12fa9/dot%5B1%5D.gif">http://s02007.neopost.grp/eRoomReq/Files/RD/AsppirinesProject/0_12fa9/dot%5B1%5D.gif</a>	dot[1].gif
<a href="http://s02007.neopost.grp/eRoom/RD/AsppirinesProject/0_cd6d">http://s02007.neopost.grp/eRoom/RD/AsppirinesProject/0_cd6d</a>	Exchange folder

**Figure 44 : Mise en forme de l'extraction du 1er niveau des données eRoom**

- b) Un deuxième programme permet deux choses :
- Si le fichier (en tout cas, l'élément fils) est un lien intra ou extra room, ce lien apparaîtra directement dans la cellule contenant le nom de l'élément fils, mais placé au-dessus du nom de l'élément fils.
  - Si le fichier est révisé, le lien apparaîtra directement dans la cellule contenant le nom de l'élément fils, mais placé au-dessous du nom de l'élément fils.
- c) Un troisième programme permet de mettre la valeur « X » spécifiant que l'élément fils appartient à un dossier parent. Il servira lors de la mise en forme.

Si l'une des cellules de la colonne des liens eRoom d'accès à l'élément fils est vide, cela implique que nous avons un fichier terminal.

Pour que le prochain traitement identifie qu'il n'y aura pas de traitements à effectuer, nous mettons dans la cellule concernée la valeur « X ».

Remarque : Pour mettre des X, je cherche en premier lieu la dernière cellule non vide et je commence le traitement.

- d) Le dernier programme de la boucle permet d'augmenter le niveau d'exploration des dossiers d'eRoom, c'est-à-dire que je prends chaque lien eRoom d'accès à l'élément fils trouvé précédemment et je recherche tous les éléments fils de l'élément fils.

Par conséquent, il insère de nouvelles lignes entre les éléments parents correspondant au nombre d'éléments présents dans l'élément fils.

Notons que le programme vérifie si un lien est présent dans la cellule contenant l'élément fils. Si c'est le cas, l'élément fils est un élément terminal, par conséquent, il ne sera pas traité.

http://s02007.neopost.grp/eRoom/Osiris_test/IPSS_T Test2	O_9c8a O_9c8f O_9c94 O_9c99 O_9bd2 /eRoom/Osiris_test/IPSS_Test/O_9cb0
http://s02007.neopost.grp/eRoom/Osiris_test/IPSS_T System Validation Test Report	http://s02007.neopost.grp/eRoom/Osiris_test/IPSS_Test/O_9cee http://s02007.neopost.grp/eRoom/Osiris_test/IPSS_Test/O_9d01 http://s02007.neopost.grp/eRoom/Osiris_test/IPSS_Test/O_9d07 http://s02007.neopost.grp/eRoom/Osiris_test/IPSS_Test/O_9d08 http://s02007.neopost.grp/eRoom/Osiris_test/IPSS_Test/O_9d09 http://s02007.neopost.grp/eRoom/Osiris_test/IPSS_Test/O_9e54
http://s02007.neopost.grp/eRoom/Osiris_test/IPSS_T Set up	X
http://s02007.neopost.grp/eRoomReq/Files/Osiris_te Quand vous recevez un nouveau soft.doc	X
http://s02007.neopost.grp/eRoom/Osiris_test/IPSS_T Pull up	X
http://s02007.neopost.grp/eRoom/Osiris_test/IPSS_T Other	X
	OMEGA - MMI - MTS_089_Scanning Functions.doc http://s02007.neopost.grp/eRoom/Osiris_test/IP
http://s02007.neopost.grp/eRoomReq/Files/Osiris_te SS_Test/O_a1f0	X
http://s02007.neopost.grp/eRoom/Osiris_test/IPSS_T note c	X
http://s02007.neopost.grp/eRoomReq/Files/Osiris_te NirvanaUsageReportRooms.xls	X
http://s02007.neopost.grp/eRoom/Osiris_test/IPSS_T Nirvana	X
	ISCOMMON - OTH - TU PR Coverage Data.xls http://s02007.neopost.grp/eRoom/Osiris_test/IP

Figure 45 : Post-traitement de chaque extraction de niveau

### E. Post-traitement des données brutes d'eRoom

Dès que la boucle ne repère plus d'éléments fils à traiter, il faut exécuter les programmes afin de :

- Comblent tous les espaces avec des X. Ce programme trouve la dernière colonne et la dernière ligne utilisées puis comble l'ensemble des cellules vides appartenant à cette zone par des X pour finaliser le programme.
  - Mettre en forme toutes les lignes de façon à que cela soit facilement lisible, ainsi nous aurons l'information des différents niveaux (par colonne), le nombre total de sous-niveaux existant dans cette room.
  - Mettre en place les titres de chaque colonne (Lien de la room, Contexte, lien niveau X, Nom niveau X). Prendre la dernière extrémité terminale de chaque sous-dossier et les regrouper en 4 colonnes :
- e) Le lien du dossier terminal.
  - f) Le nom du dossier terminal.
  - g) Le lien du fichier terminal.
  - h) Le nom du fichier terminal.

Context	Nom niveau I	Nom niveau II	Nom niveau III
Test	Write_change_date.TXT@http://s02007.neopost	X	X
X	wir.txt	X	X
X	What else	src=eRoomData/Icons/	X
		Dump_0x00000000_0x4000000_18_6_2010.zip	
X	Update	http://s02007.neopost.grp/eRoom/Osiris_test/IPSS_Test/O_a1d5	X
X	testroom.xlsm@http://s02007.neopost.grp/eRd	X	X
X	Test5	codecouleursvba.JPG	X
X	X	testinbox	X
X	Test4	Niveau 3	Niveau 4
X	X	X	X
X	X	SC3D_3try.pcap	
X	X	http://s02007.neopost.grp/eRoom/Osiris_test/IPSS_Test/O_9c36	X
X	Test	Document Library	>pckit
X	X	X	>NEXUS
X	X	X	>Validation
X	X	talk particip	talk p
X	X	X	X

Figure 46 : Mise en page des données extraites

- Faire disparaître tous les « X » pour faire apparaître de manière visible les dossiers et sous-dossiers d'eRoom.

Il est nécessaire d'avoir un programme permettant d'obtenir les informations sur les extrémités, c'est-à-dire :

- Le lien du dossier contenant l'élément terminal (Link folder on eRoom).
- Le nom du dossier contenant l'élément terminal (Folder Name).
- Le lien du fichier (Link file Name).
- Le nom du fichier avec son extension (Name with extension).
- La dernière fois que le fichier a été modifié (Last Modified).
- Les propriétaires des fichiers (Owner).
- La taille du fichier, le nombre d'items, le commentaire (size / Nb Items / Comments).
- Le nombre de versions existant si le fichier est révisé (File name revisions).
- Le lien de la révision (Revisions Link).
- Le lien vers une autre room si le fichier terminal est un lien (Link to other room).
- Le nom de tous les attributs de la base de données contenant l'élément terminal si le fichier était dans une base de données.
- Le type de fichier trouvé (soft, document, ...) en indiquant le « document type », le « sub document type » et le folder (cf. Tableau 1 : Les types de données d'eRoom)

#### **F. Traitement spécifique aux types de documents (UCS, EVAL, MMI)**

La maîtrise d'ouvrage a spécifié des traitements particuliers pour les Usages cases (UCS), les EVAL, et le MMI (machine man interface). Par conséquent, ceux-ci sont traduits en deux types de programmes.

Des variations de traitements peuvent être demandées par la maîtrise d'ouvrage ; par conséquent, chaque type de documents est traité dans un programme séparé, pour anticiper les évolutions futures.

Les programmes UCS, EVAL et MMI parcourent la colonne « Folder » à la recherche de l'identification « UCS », « EVAL » ou « MMI ».

Dès qu'un UCS, EVAL ou MMI est trouvé, le premier type de programmes :

- Donne l'index du fichier (pour être récupéré sur le serveur).
- Stipule le numéro de version le fichier est révisé.
- Prend les attributs standard d'eRoom, c'est-à-dire l'auteur de la révision, la date de création des différentes versions, le nom de la version, la note accompagnant la version.

Le deuxième type de programmes permet de remplir le document d'après la classification stipulée dans le « Data model mapping » c'est-à-dire la traduction du numéro de version « eRoom » en numéro de version « WindChill », le lien du « Template » sous eRoom, le nom du fichier sans extension, ...

#### **G. Traitement des types de documents non identifiés et hors UCS, EVAL, MMI**

Malheureusement, certains fichiers ne respectant pas le nommage des documents n'auront pas pu être identifiés comme appartenant à un type de documents. Par conséquent, un traitement spécial doit être effectué.

Il faut un programme pointant tous les types de documents qui n'ont pas été identifiés. Ce programme :

- Marque ces fichiers en « unknown type ».
- Cherche la révision et les dates de modifications, les auteurs, ...

Enfin, je termine par :

- Un programme qui récupère tous les index des fichiers pour pouvoir être téléchargés.
- Un programme stipulant le nom de l'organisation, c'est-à-dire ajouter la donnée « NEOPOST » dans toute la colonne « Organization Name ».
- Un programme traduisant le numéro de version eRoom en numéro de version « WindChill ».
- Un programme mettant les dates présentes dans ce format date : yyymmdd/hh24miss.
- Un programme vérifiant que tous les noms sans extension sont présents, sinon il ajoute le nom du fichier.
- Un programme indiquant le « state » du fichier dépendant des « state » observés sur les projets.
- Un programme de sauvegarde du fichier room.

La transformation du fichier Excel en \*.csv se fera par un simple enregistrement en format \*.csv après qu'un contrôle visuel de la présence de toutes les colonnes (correspondant aux attributs du Data model mapping) nécessaires pour le DATAWAREHOUSE soit effectué.

## ANNEXE B Analyse technique du monitoring Bag-file

### A. Import du log Wireshark



Diagramme 19 : Importation des logs Wireshark

Les logs Wireshark sont générés toutes les deux heures, afin d'éviter de se retrouver avec un log trop important, impactant la performance du futur programme. Chaque log Wireshark est importé en local sur l'ordinateur avant d'être converti en fichier csv. En effet, un log Wireshark ne peut pas être utilisé par Excel.



## B. Compartimenter les données

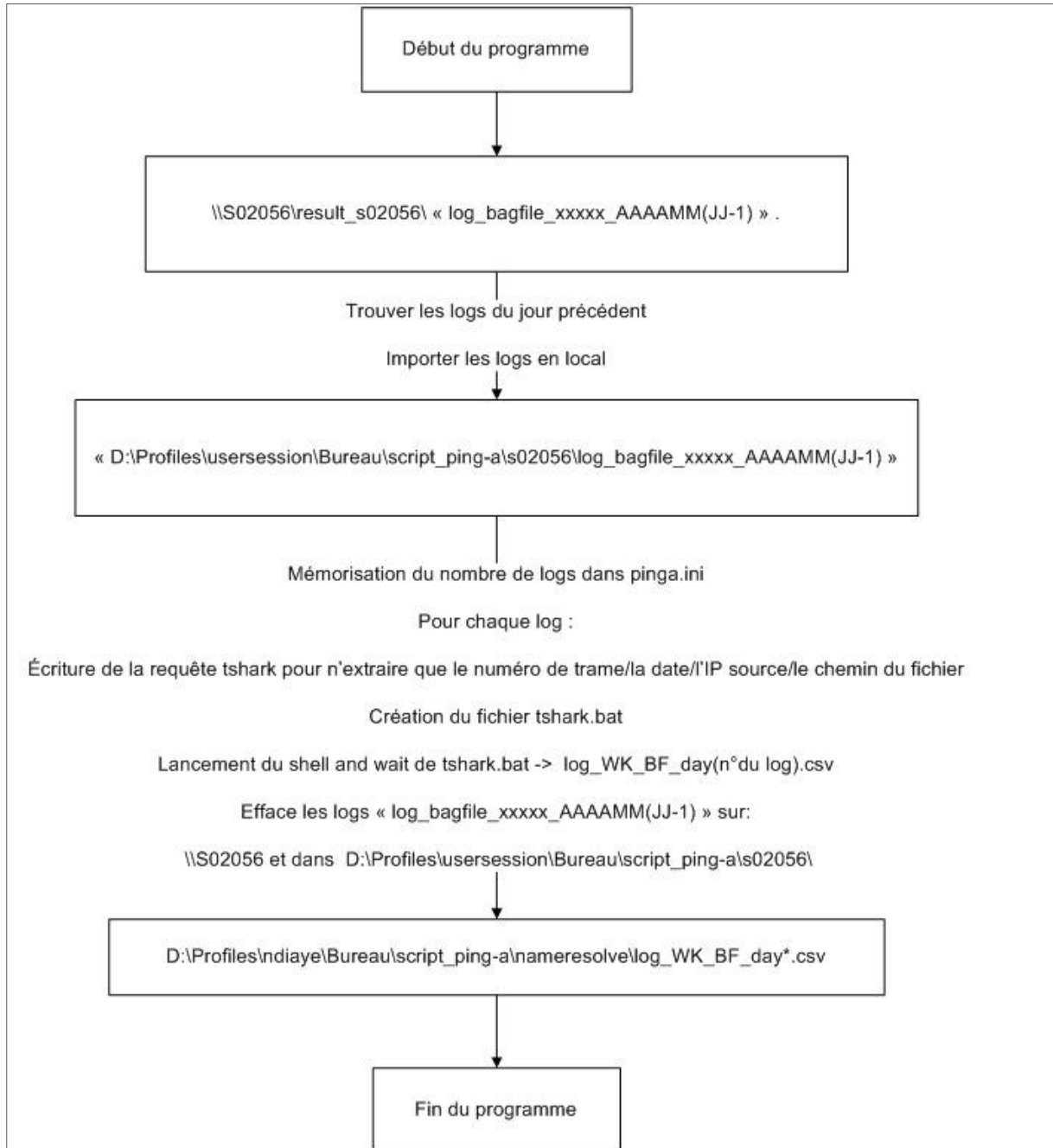
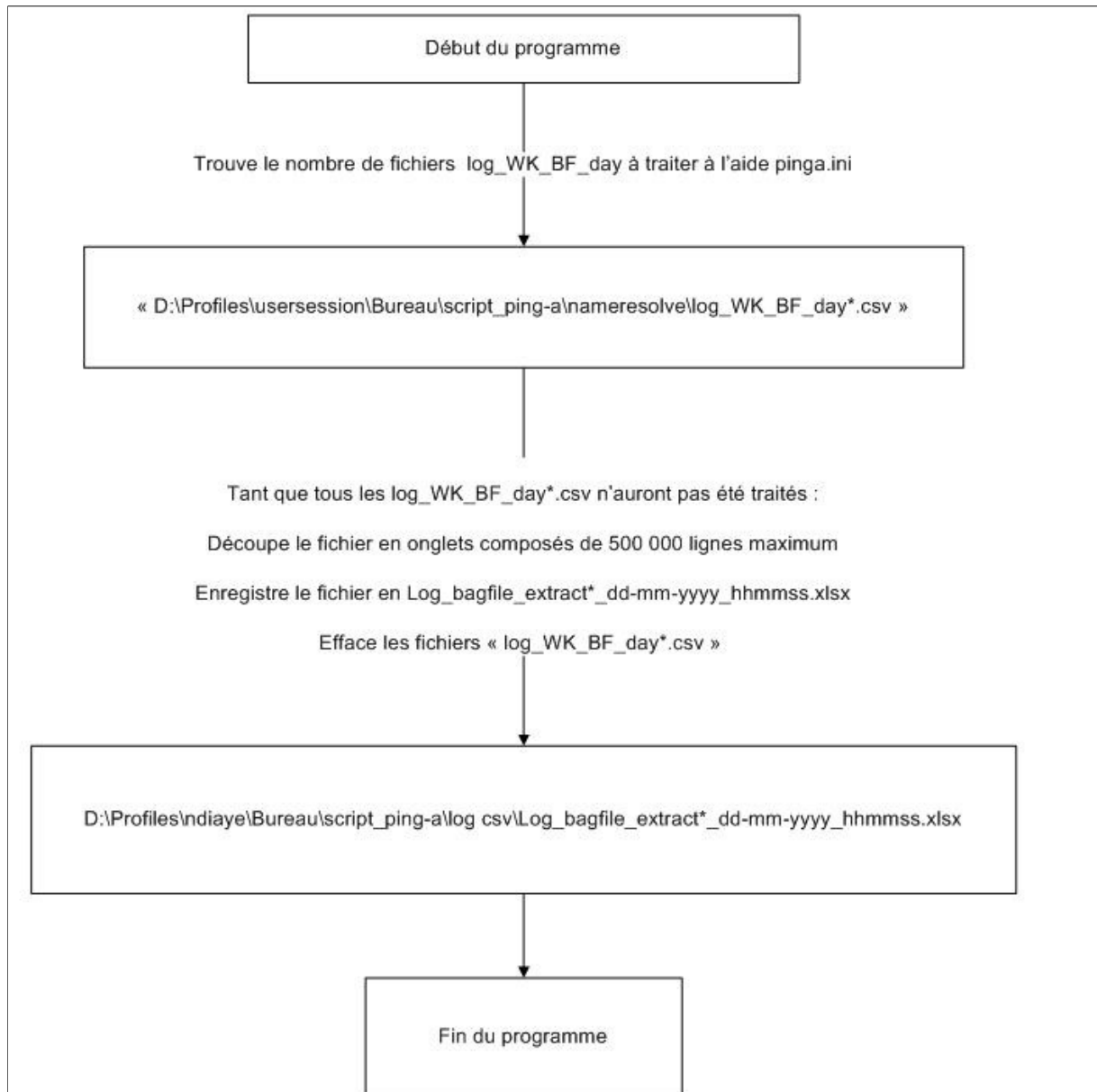

**Diagramme 20 : Compartimenter les données**

Les fichiers \*.csv provenant des logs Wireshark peuvent comporter plus d'un million de lignes (dû à l'activité réseau). Il faut, dans cette étape, découper chaque fichier \*.csv en onglets de 500 000 lignes maximum pour éviter la perte des données dans le fichier Excel résultant. Ainsi, un fichier \*.csv contenant plus de 500 000 lignes dans un onglet comprendra désormais plusieurs onglets de 500 000 lignes maximum. Nous pouvons dès lors commencer à traiter les données sans craindre de perte due à un dépassement de lignes.

### C. Éliminer les lignes dupliquées

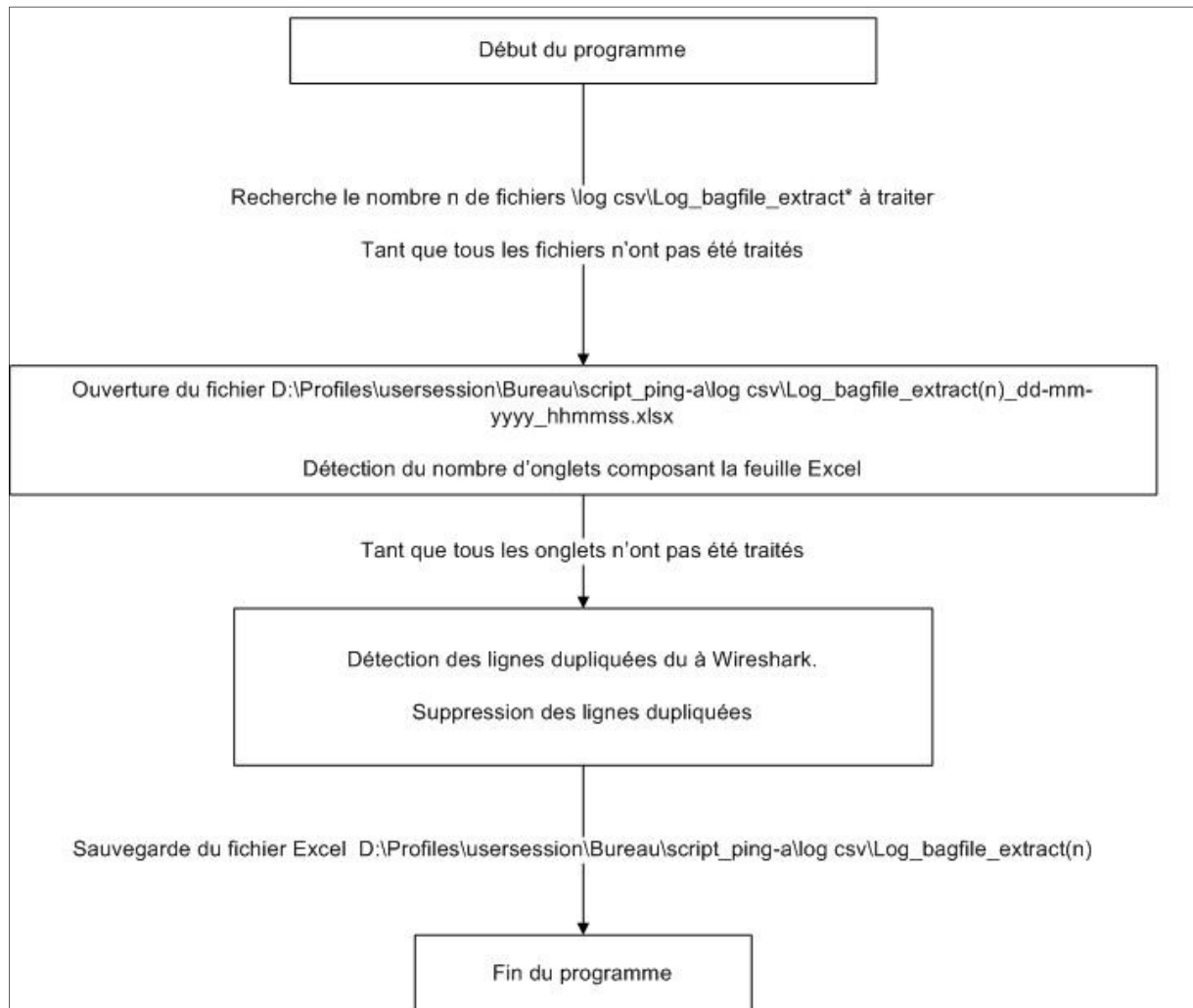

**Diagramme 21 : Élimination des lignes dupliquées**

Wireshark a un énorme inconvénient : dès qu'un fichier est ouvert, modifié ou créé, plusieurs trames sont générées, ce qui est dû aux protocoles TCP/IP (fragmentations des trames).

Pour contrer cet inconvénient, sur chaque onglet de tous les fichiers \*.csv, j'élimine toutes les lignes dupliquées filtrées sur l'adresse IP et le nom du fichier. Cela permet de diminuer le nombre de lignes dans chaque onglet de 60% en moyenne.

#### D. Traitement des onglets selon le besoin spécifié

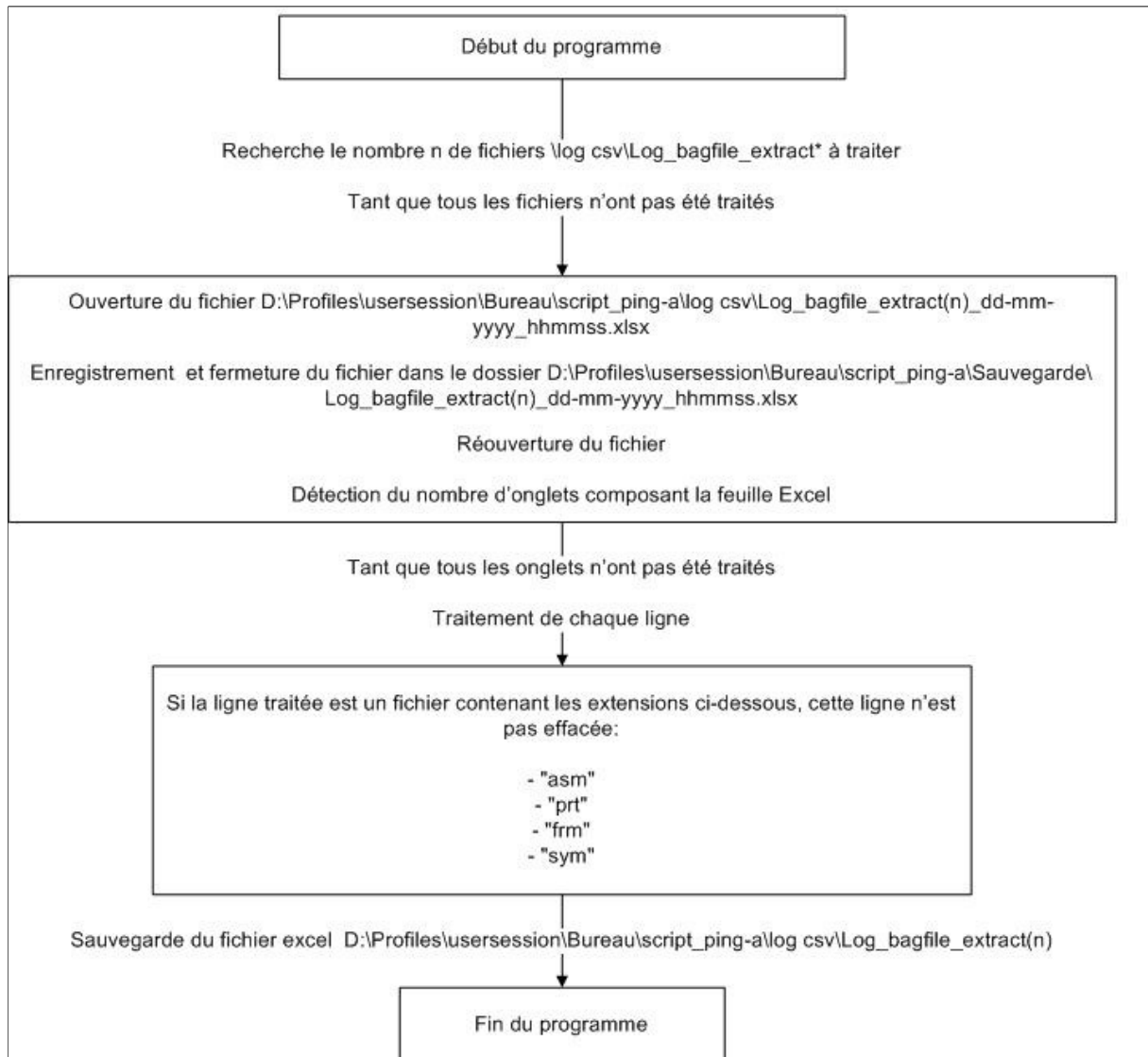

**Diagramme 22 : Différenciation des données**

Le cahier des charges spécifie le besoin de deux types de fichiers Excel résultats :

- Un fichier Excel contenant l'ensemble des fichiers créés, lus ou modifiés sur Bag-file/Projet.
- Un autre fichier Excel contenant exclusivement les fichiers utilisés par le service mécanique, c'est-à-dire des fichiers ayant les extensions \*.asm, \*.prt, \*.frm, \*.sym.

Pour réaliser cela, une copie des fichiers « Log\_bagfile\_extract(n) » est effectuée avant de lancer le traitement de filtrage.

Ainsi, nous aurons un autre traitement à effectuer dès que l'ensemble des traitements pour ce type de fichiers est terminé.

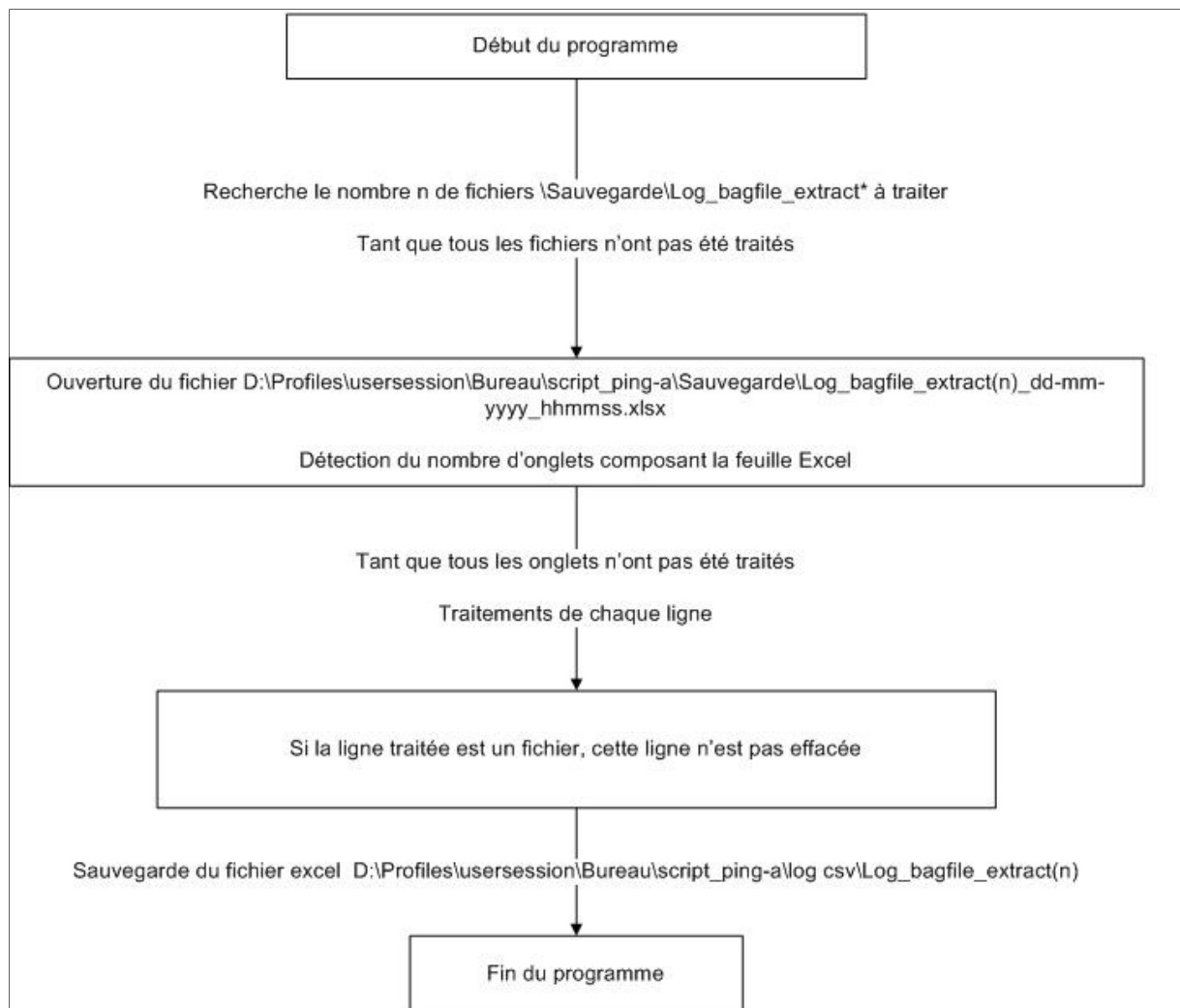

**Diagramme 23 : Traitement de toutes les données Bag-file/Projet**

### E. Fusion des onglets

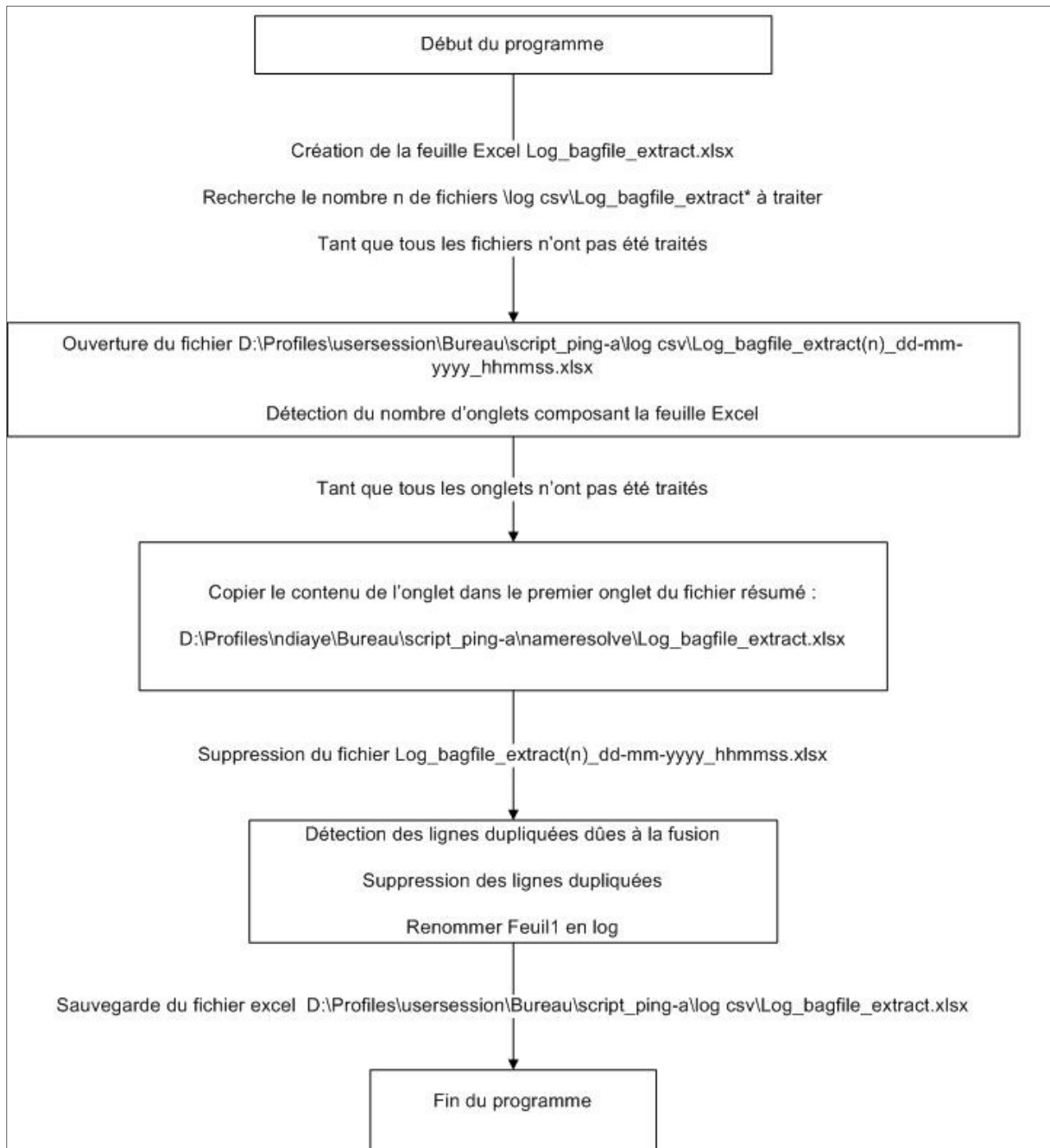

**Diagramme 24 : Fusion des onglets**

Grâce à ce programme, nous aurons l'ensemble des fichiers Wireshark réunis dans un seul fichier, plus spécifiquement dans l'onglet (ou feuille) « log ».

Remarque : Une feuille Excel 2007 peut contenir au maximum 1 048 576 lignes ; par conséquent, ma feuille Excel ne pourra traiter que 1 048 576 lignes de fichiers (ce qui n'a jamais été le cas).

## F. Résolution des adresses IP en nom d'ordinateurs

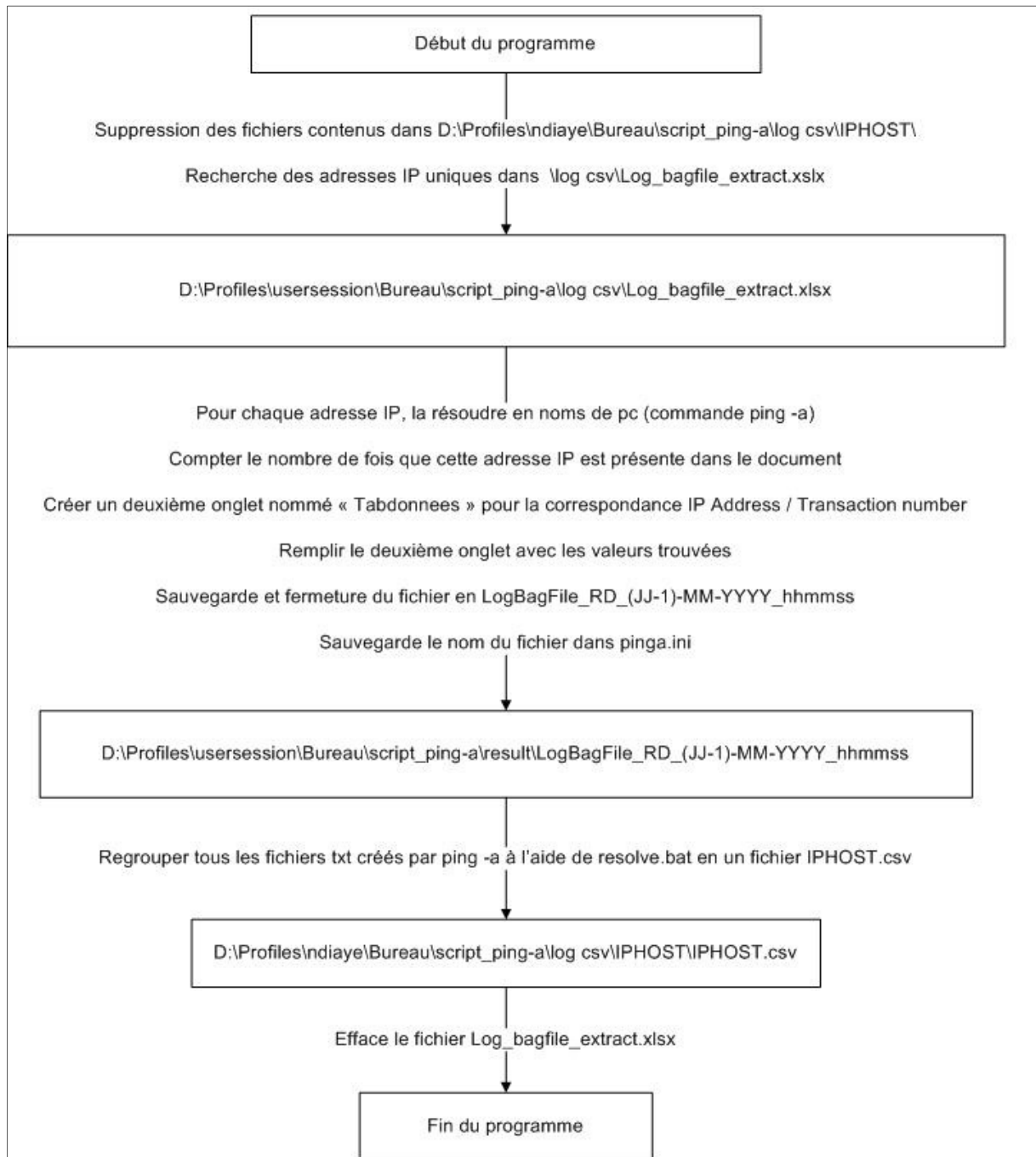

**Diagramme 25 : Création de l'Onglet adresses IP / nombres de transaction**

Cette étape permet de faire concorder les adresses IP trouvées dans le fichier \*.csv en nom de d'ordinateur utilisant ces adresses IP. Le mode opératoire est le suivant :

- Détecter toutes les adresses IP uniques qui sont utilisées puis trouver l'occurrence de ces adresses IP de l'onglet du fichier \*.csv.
- Créer un nouvel onglet « Tabdonnees » dans le fichier \*.csv. Cet onglet « Tabdonnees » est un résumé de l'activité des adresses IP trouvées, c'est-à-dire qu'il effectue une correspondance

entre l'adresse IP et le nombre de fois que celle-ci a été utilisée pour manipuler les éléments de Bag-file.

- Pour chaque adresse IP unique trouvée, effectuer un « ping -a », c'est-à-dire trouver le nom de l'ordinateur associé à cette adresse IP.
- Puis regrouper toutes ces informations adresse IP / nom de l'ordinateur dans un nouveau fichier : IPHOST.csv.

### **G. Analyse, extraction de la table OCS Inventory**

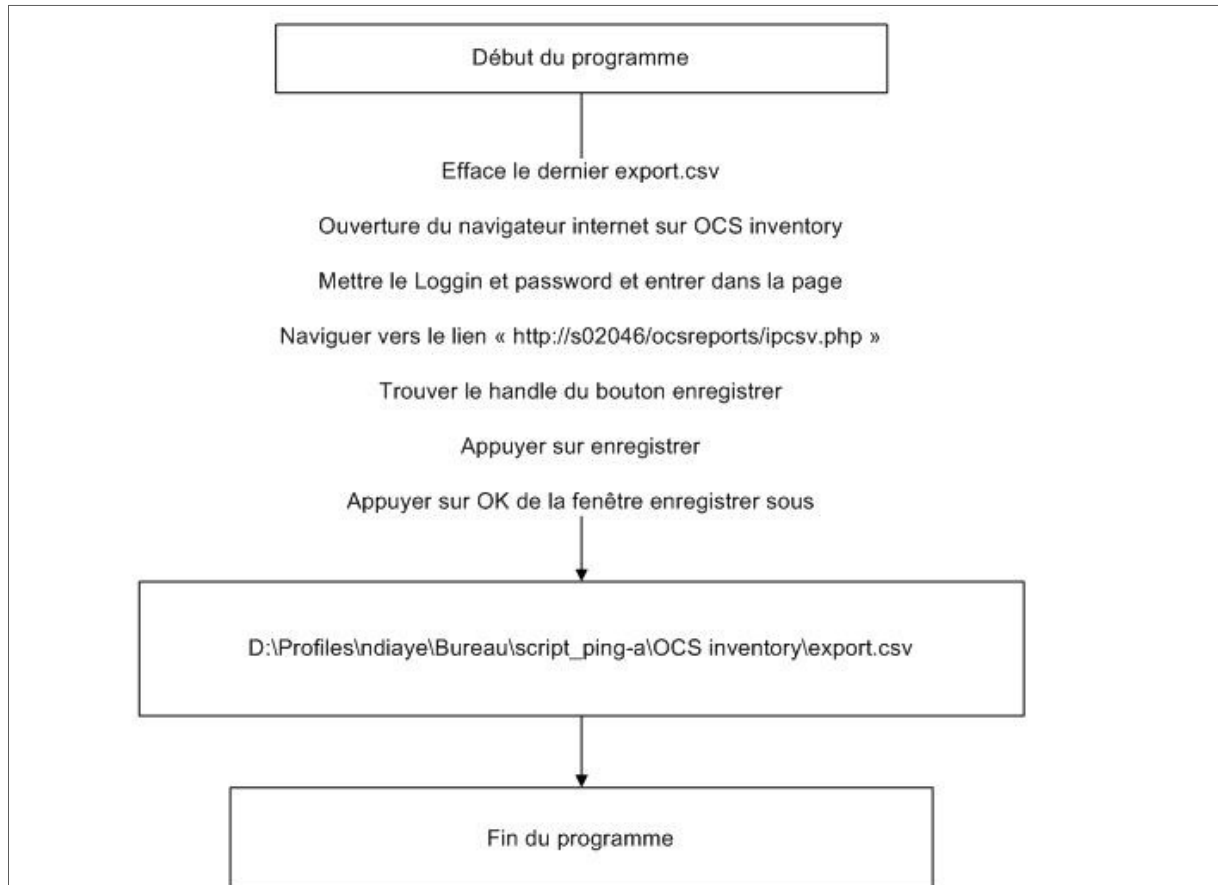

**Diagramme 26 : Navigation dans OCS grâce au VBA**

Il s'agit dans ce programme de manipuler l'interface web de « OCS Inventory » afin d'enregistrer le fichier « export.csv » recensant l'ensemble des utilisateurs NEOPOST.

## H. Extraction des données utiles d'OCS Inventory

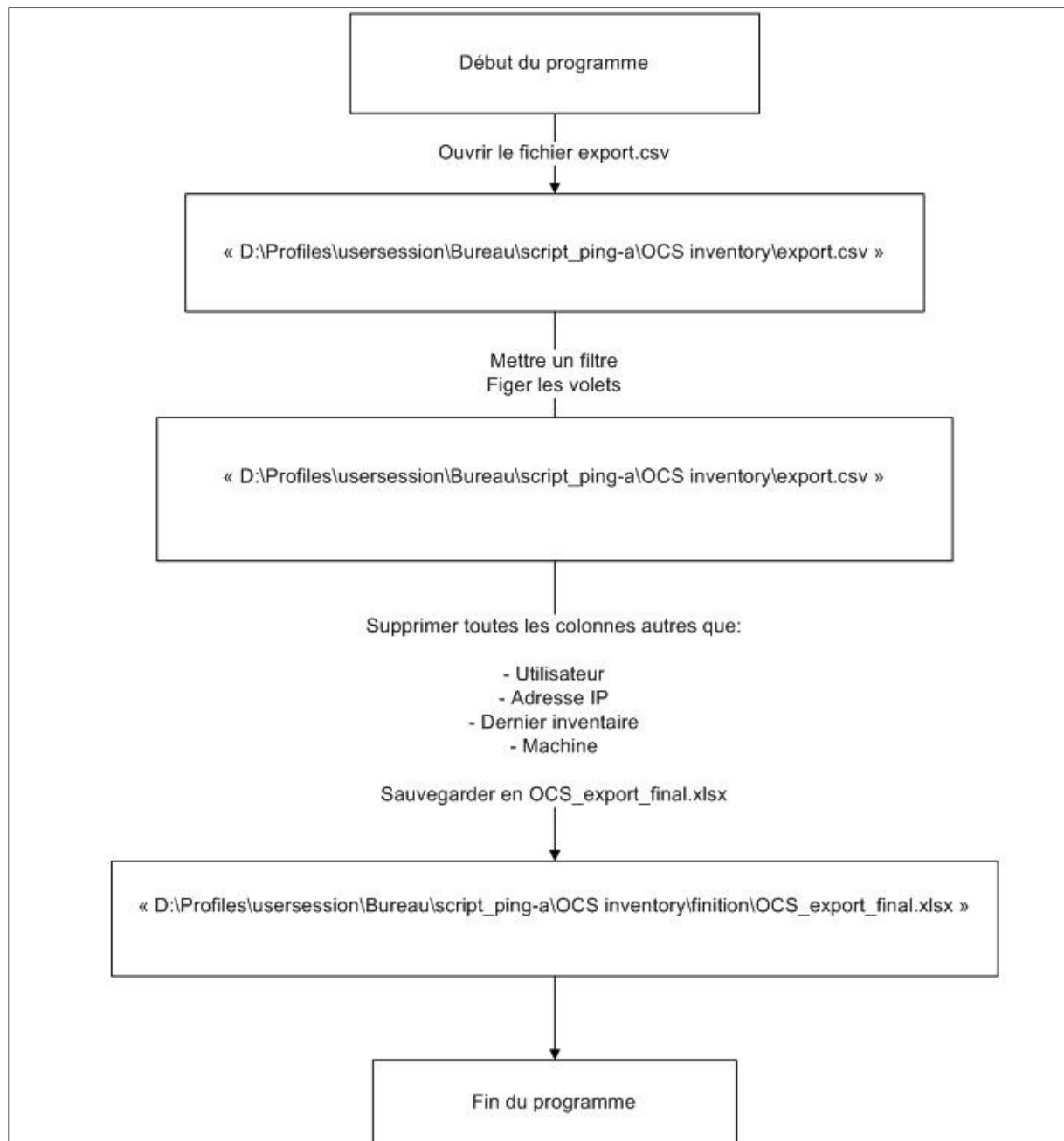

Figure 47 : Diagramme de mise en page d'OCS

Le fichier « export.csv » contient des informations inutiles telles que la quantité de mémoire disponible, la fréquence du CPU et le système d'exploitation des ordinateurs. C'est pour cela qu'un traitement doit être effectué afin que ce fichier contienne uniquement :

- La date du dernier inventaire.
- Le nom de l'ordinateur.
- Le nom de l'utilisateur
- L'adresse IP utilisée par l'ordinateur.



## I. Regroupement des documents OCS Inventory, traitement IP et du log Wireshark

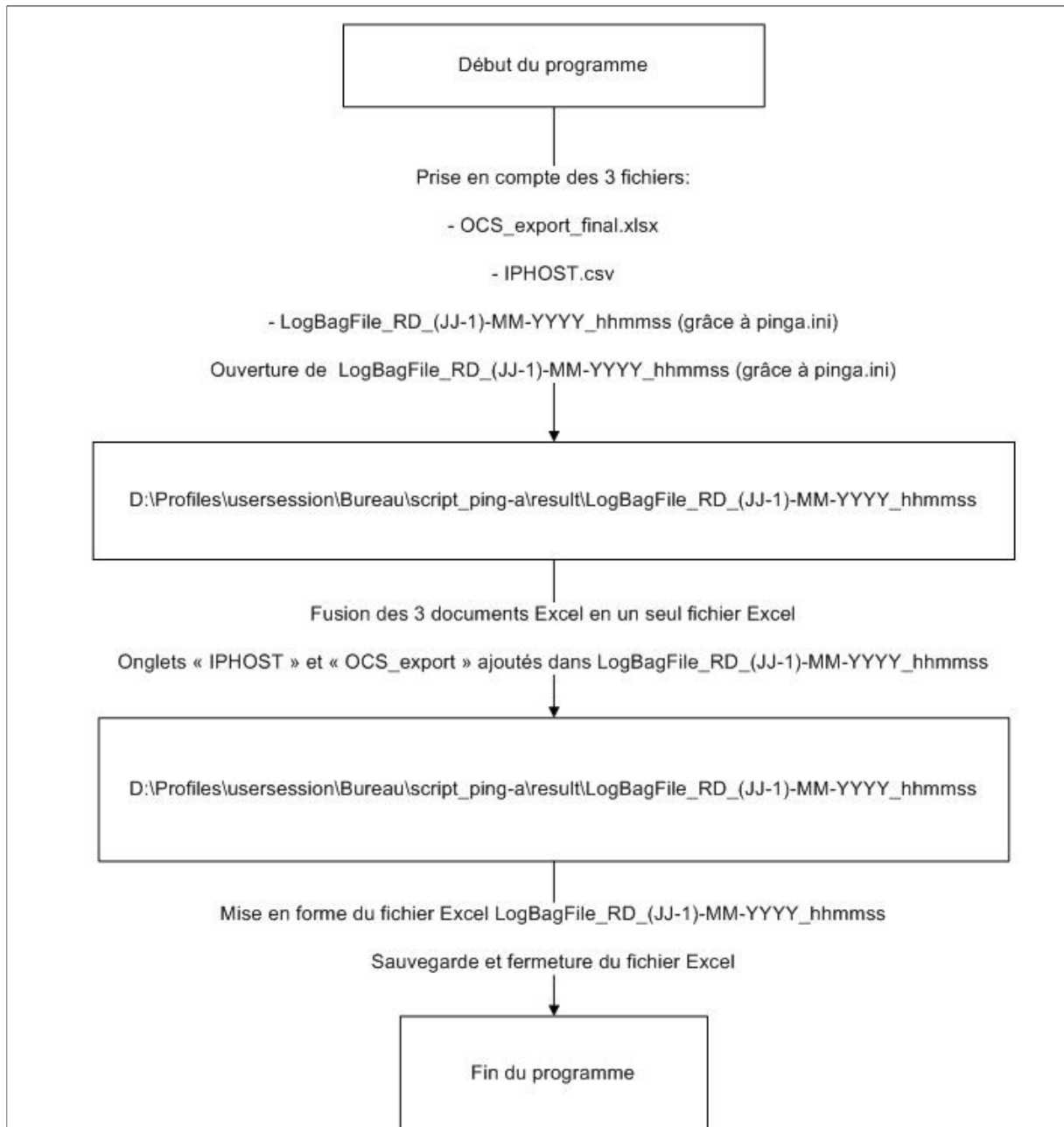

**Figure 48 : Fusion de l'OCS, l'IPHOST et du fichier Excel**

Dans cette étape, je regroupe les trois fichiers dans un seul fichier Excel :

- L' « export.csv » d'OCS contenant la correspondance adresse IP/ nom de l'ordinateur/ nom de session de l'utilisateur de cet ordinateur.
- Le fichier \*.csv contenant l'onglet « Tabdonnees » et « Log »
- Le fichier IPHOST.csv contenant la table de correspondance adresse IP / nom de l'ordinateur

## J. Recherche des utilisateurs de Bag-file grâce à OCS Inventory

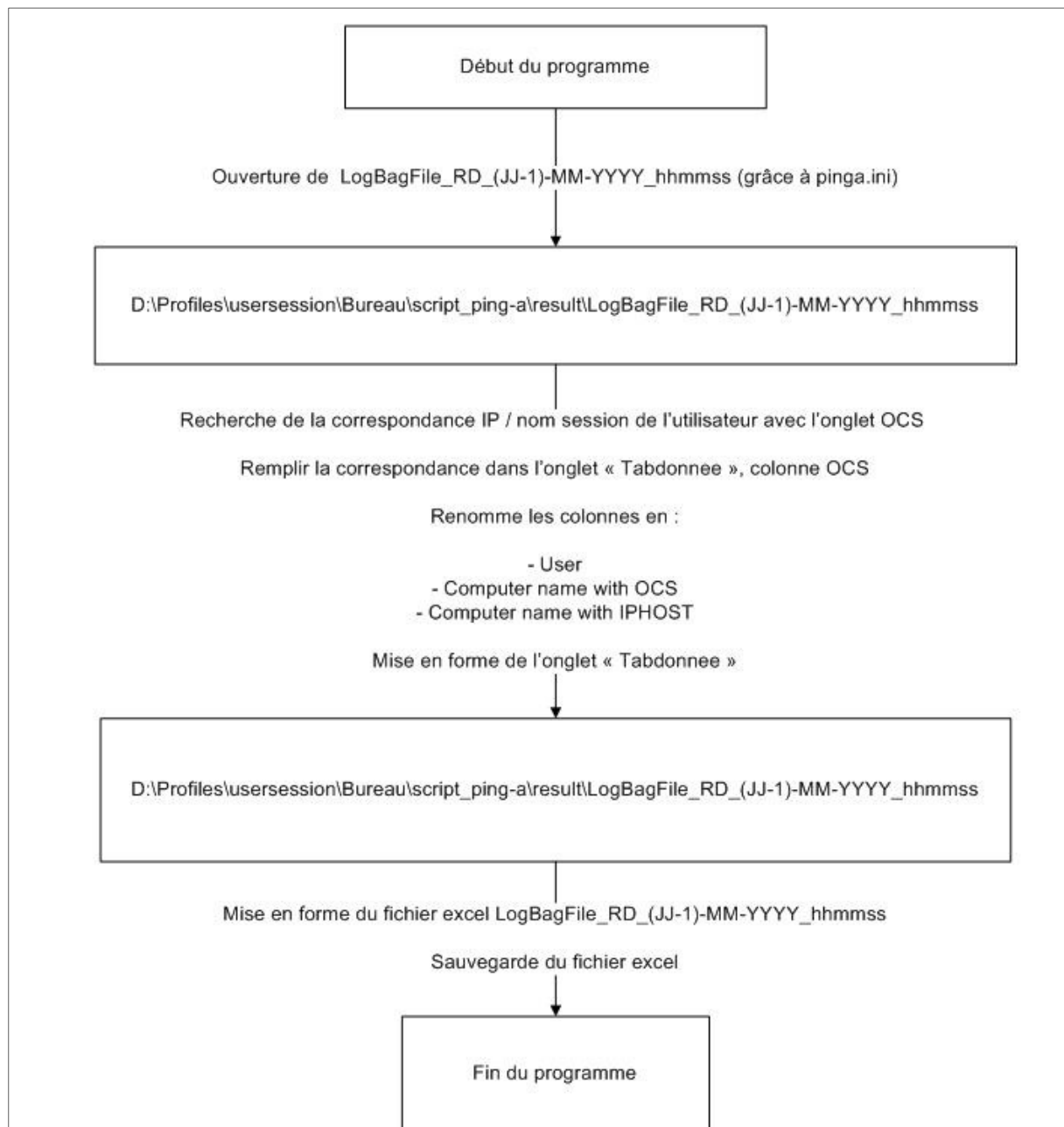
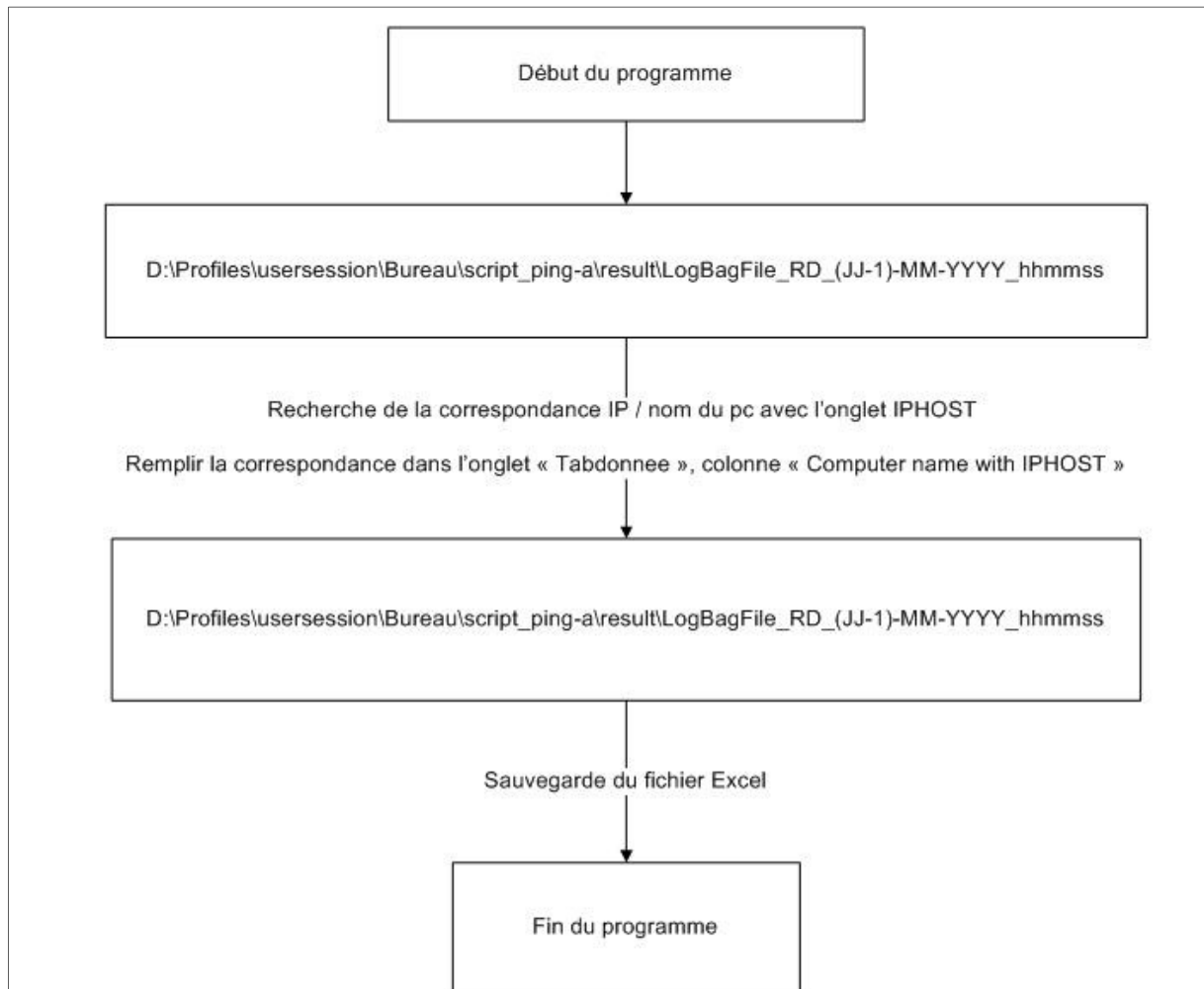

Figure 49 : Correspondance utilisateurs / nom d'ordinateurs / adresse IP via OCS

Grâce aux données provenant d'OCS Inventory, nous pouvons lier une adresse IP trouvée par Wireshark à un nom d'ordinateur et à un nom d'utilisateur.

Ainsi, l'onglet résumé « Tabdonnee » contient désormais non seulement les noms d'utilisateurs, le nombre de transactions mais aussi le nom de l'ordinateur.

### **K. Contre-vérification grâce à l'onglet IPHOST**



**Figure 50 : Correspondance noms d'ordinateurs / adresses IP**

Afin de vérifier les données d'OCS Inventory, pour lever des doutes sur certaines erreurs et combler les lacunes d'OCS Inventory (car celui-ci n'a pas toutes les adresses IP utilisées par NEOPOST), je suis obligé d'avoir cette contre-vérification.

Cela permet d'avoir le nom de l'ordinateur correspondant au lieu d'avoir uniquement l'adresse IP si cette adresse n'est pas inventoriée dans OCS. De plus, dans le cas où l'adresse IP n'est pas trouvée dans « OCS Inventory », nous pouvons, au pire mettre le nom de l'ordinateur ayant utilisé le fichier dans le graphique résultat.

A savoir, sur les postes, le bail obtenu pour garder une adresse IP est d'une semaine (cf. figure ci-dessous) ; par conséquent, nous avons une chance sur sept d'avoir une incohérence sur l'adresse IP.

De plus, celle-ci est renouvelée au démarrage de l'ordinateur ; par conséquent, si nous effectuons le traitement avant que cet ordinateur se connecte, c'est-à-dire très tôt le matin, nous avons directement la bonne adresse IP.

```

C:\ Sélectionner C:\WINDOWS\system32\cmd.exe
Microsoft Windows XP [version 5.1.2600]
(C) Copyright 1985-2001 Microsoft Corp.

D:\Profiles\ndiaye>ipconfig /all

Configuration IP de Windows

    Nom de l'hôte . . . . . : D020118
    Suffixe DNS principal . . . . . : neopost.grp
    Type de nœud . . . . . : Inconnu
    Routage IP activé . . . . . : Oui
    Proxy WINS activé . . . . . : Oui
    Liste de recherche du suffixe DNS : neopost.grp
                                         neopost.grp

Carte Ethernet Connexion a NEOPOST:

    Suffixe DNS propre à la connexion : neopost.grp
    Description . . . . . : Broadcom NetXtreme 57xx Gigabit Controller
    Adresse physique . . . . . : 00-19-B9-49-DC-59
    DHCP activé . . . . . : Oui
    Configuration automatique activée . . . . . : Oui
    Adresse IP . . . . . : 10.38.128.240
    Masque de sous-réseau . . . . . : 255.255.248.0
    Passerelle par défaut . . . . . : 10.38.135.254
    Serveur DHCP . . . . . : 10.38.200.10
    Serveurs DNS . . . . . : 10.38.200.10
                               10.38.200.4
    Bail obtenu . . . . . : mardi 10 avril 2012 09:12:46
    Bail expirant . . . . . : mardi 17 avril 2012 09:12:46

Carte Ethernet Alpha1:

    Statut du média . . . . . : Média déconnecté
    Description . . . . . : NETGEAR GA311 Gigabit Adapter
    Adresse physique . . . . . : 00-18-4D-F0-0D-FA

```

Figure 51 : Bail IP d'une semaine sur poste fixe

**L. Mise en place de la correspondance IP/Utilisateur dans l'onglet « Log »**

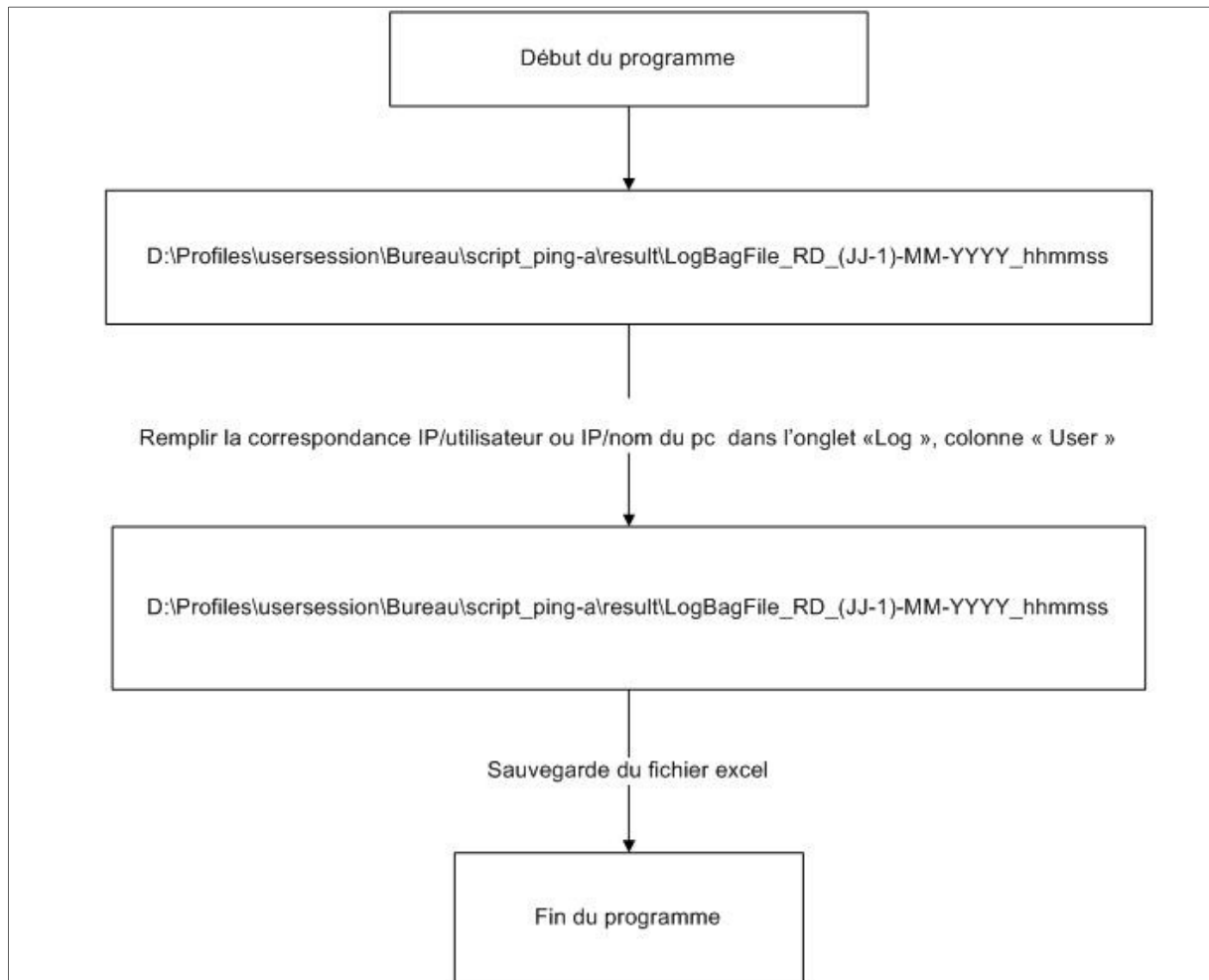

**Figure 52 : Mise à jour de l'onglet "Log" avec les noms d'utilisateurs ou les noms d'ordinateurs**

Ce programme permet de remplir l'onglet « Log » avec les noms des utilisateurs.

Par conséquent, nous avons les informations suivantes dans cet onglet :

- La date et l'heure de la création, modification et de la lecture du fichier.
- L'adresse IP de la source ayant effectué la requête.
- Le nom de l'utilisateur.
- Le chemin réseau du fichier ainsi que le nom fichier manipulé.

**M. Créer le graphique « Résumé »**

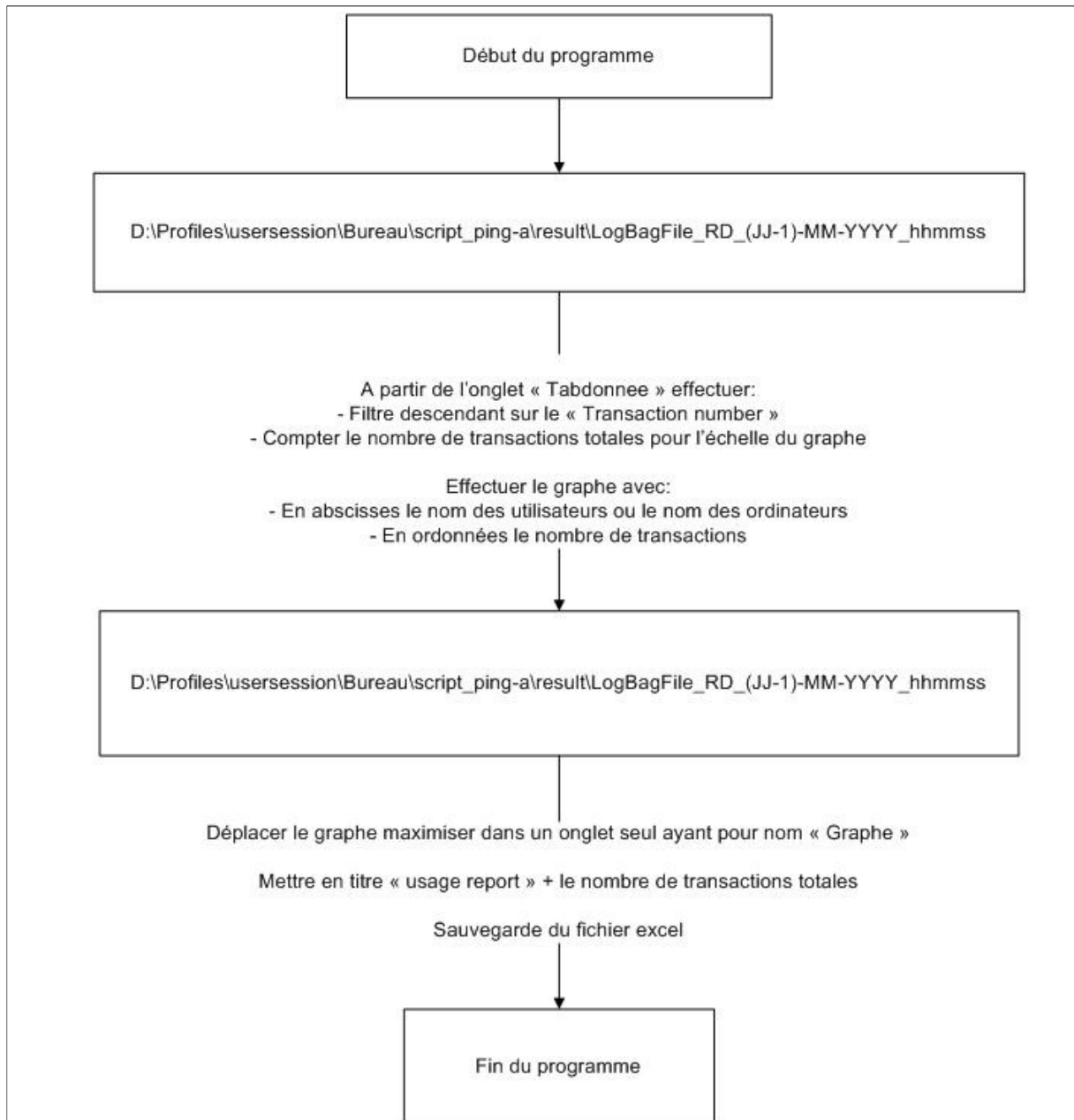

**Figure 53 : Création du graphique nom des utilisateurs / nombres de transactions**

Je réalise le graphique d'activité avec en abscisse les noms des utilisateurs ou les noms des ordinateurs trouvés et en ordonnées le nombre de transactions effectuées par utilisateur. Ce graphique linéaire est créé dans un nouvel onglet spécifique : Graphe.

## N. Mise en forme du fichier final

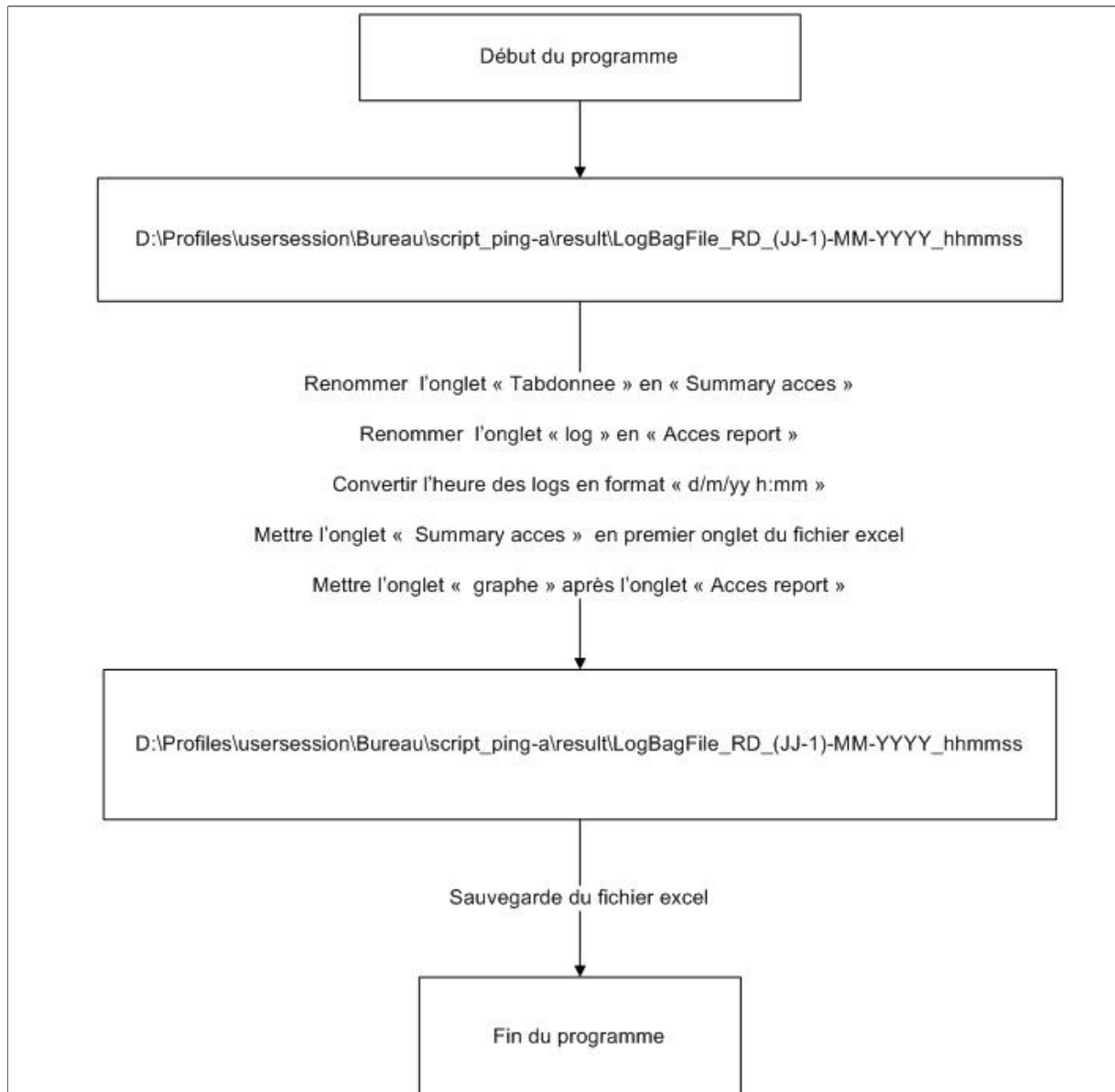

**Figure 54 : Mise en forme du fichier de suivi journalier**

C'est le programme final qui permet d'avoir le rapport complet mis en forme du jour précédent. Ainsi, je convertis les dates unix en date compréhensible et je renomme les onglets avec des noms plus explicites :

- L'onglet « Tabdonnees » est renommé en « Summary acces »
- L'onglet « Log » est renommé en « Acces report »

Voici un exemple du résultat obtenu :

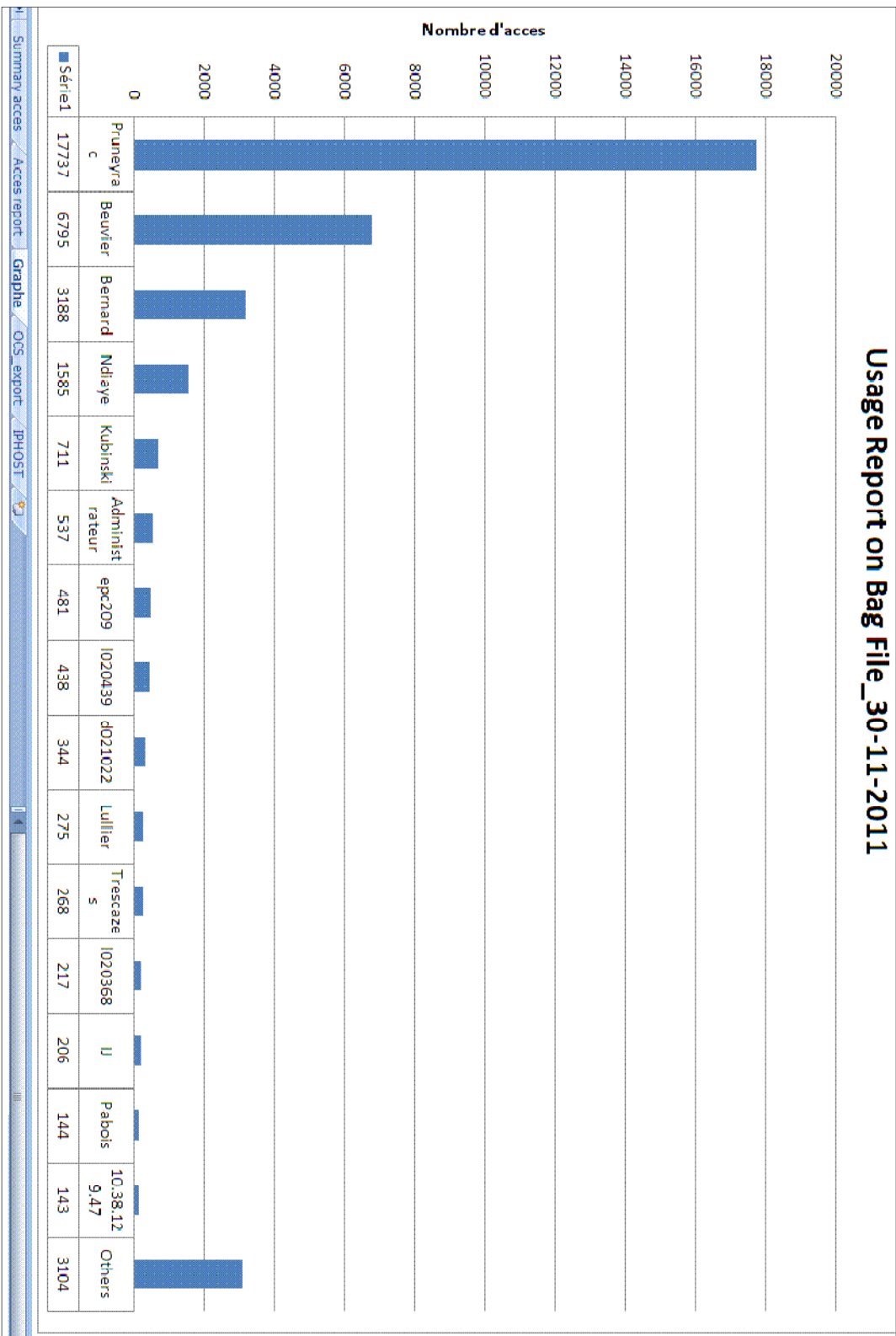
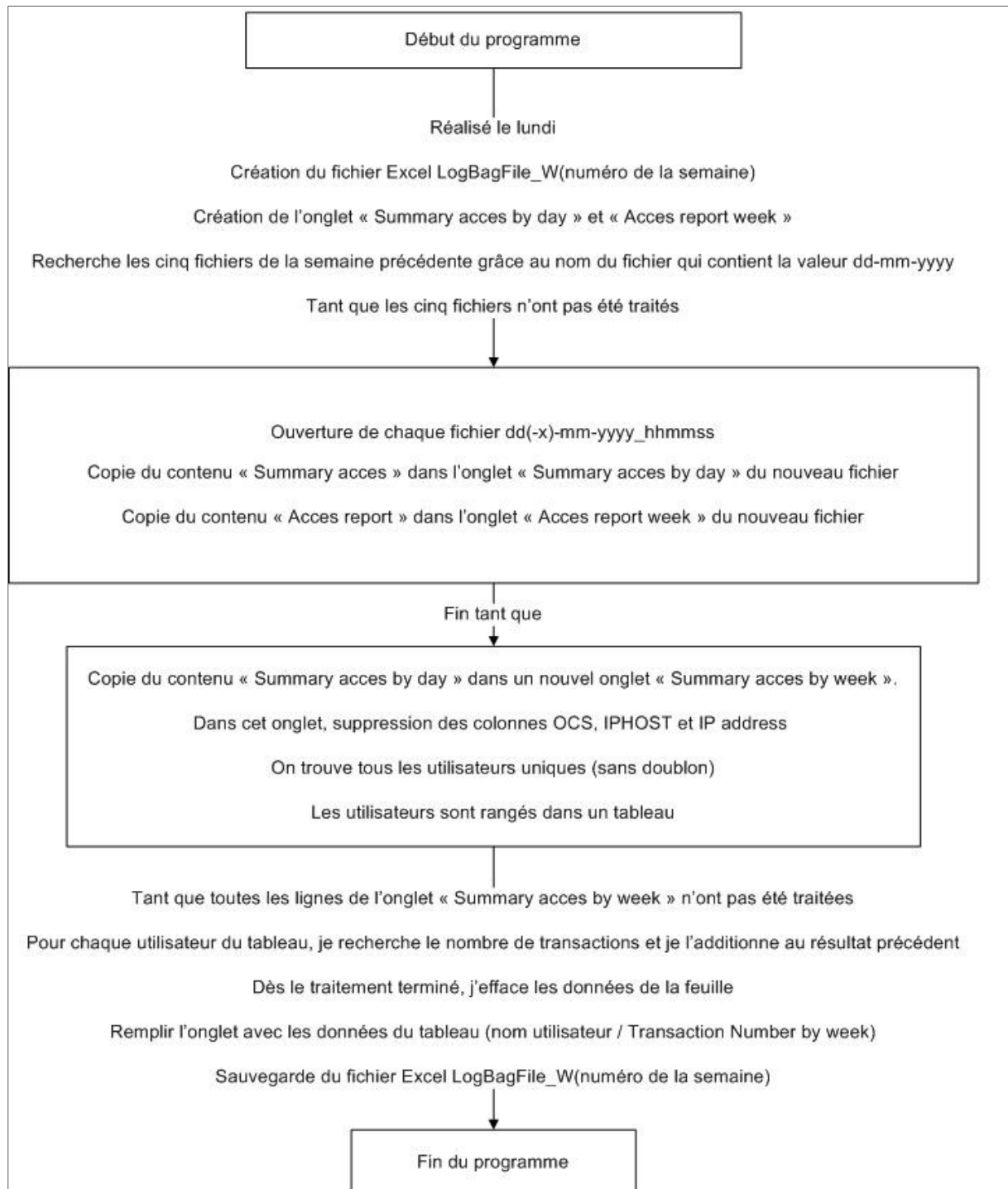

Figure 55 : Exemple d'un graphique de suivi d'activité journalier



## 0. L'élaboration du fichier hebdomadaire



**Figure 56 : Procédure d'élaboration du fichier hebdomadaire**

Cette étape permet de regrouper tous les fichiers Excel de la semaine précédente en un seul fichier de résumé hebdomadaire le lundi matin.

Dans le nouveau fichier, seront disponibles tous les onglets « Summary access » regroupés dans un seul onglet « Summary access by day ». Cet onglet permet de voir l'historique des accès de la

semaine précédente. Puis, cet onglet est traité pour trouver toutes les occurrences d'accès pour chaque utilisateur unique. Le résultat est compilé dans le nouvel onglet : « Summary acces by week ».

Les onglets « Acces report » de la semaine précédente sont aussi regroupés dans un seul onglet « Access report week ».

Les onglets graphiques de la semaine précédente sont transférés dans ce nouveau fichier pour une consultation ultérieure.

**P. Créer le graphique « Résumé » de la semaine précédente**

Basé sur le même principe d'élaboration des graphiques journaliers, je crée le graphique de la semaine précédente à partir de l'onglet « Summary acces by week » en prenant en abscisse les noms d'utilisateurs et en ordonnée le nombre d'accès ou occurrence pour chaque utilisateur.

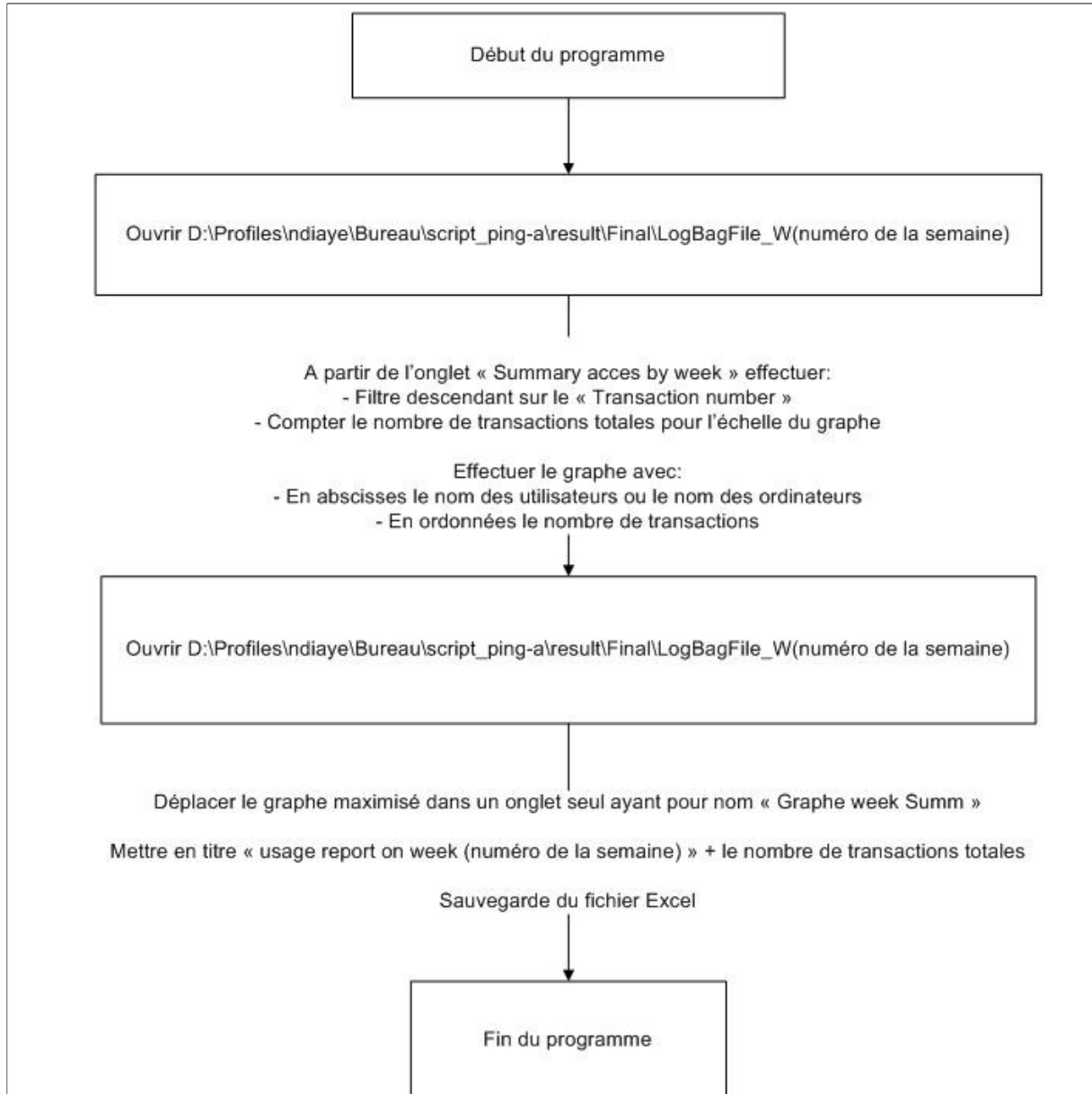

**Figure 57 : Elaboration du graphique de suivi d'activité hebdomadaire**

Voici un exemple du résultat obtenu.

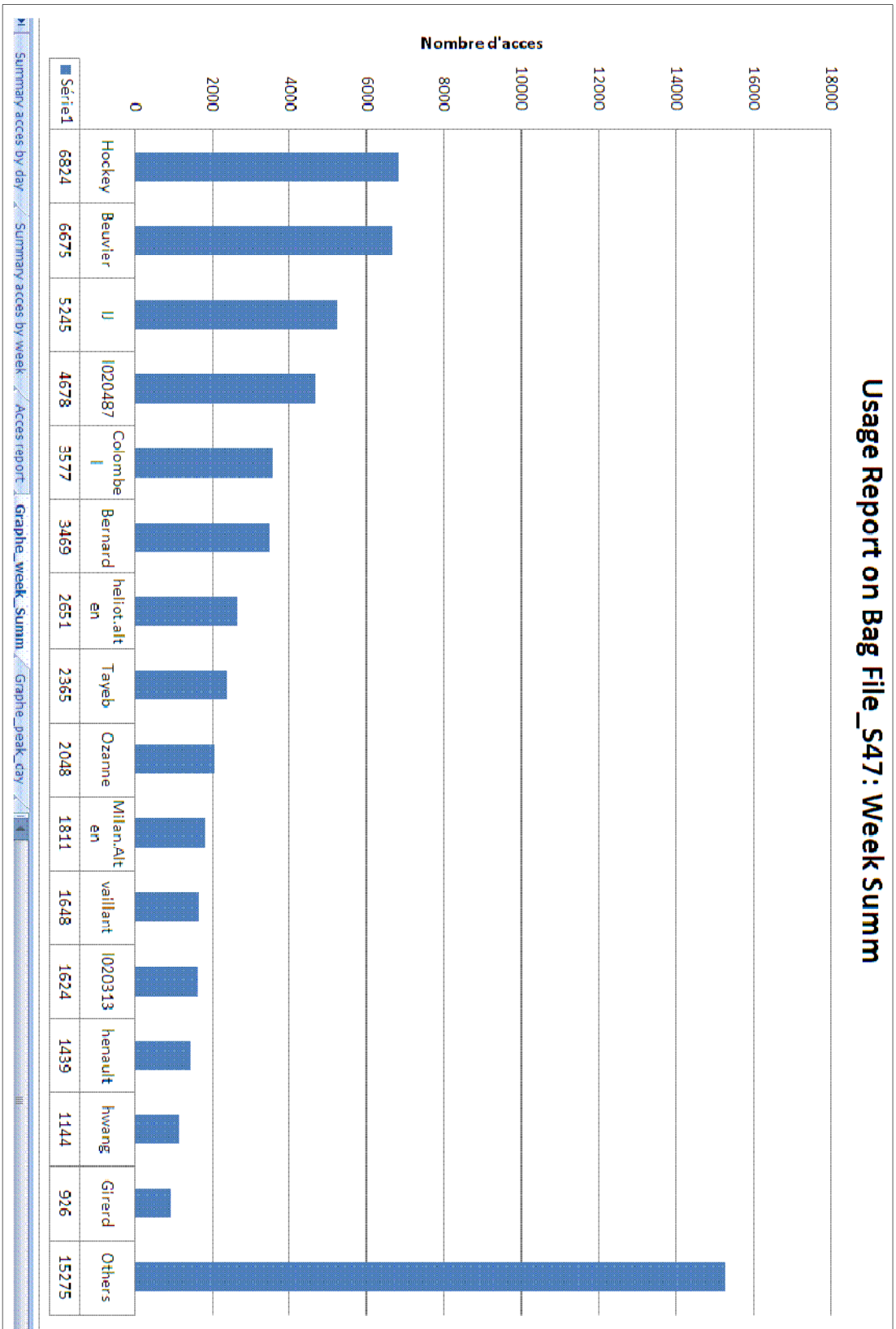
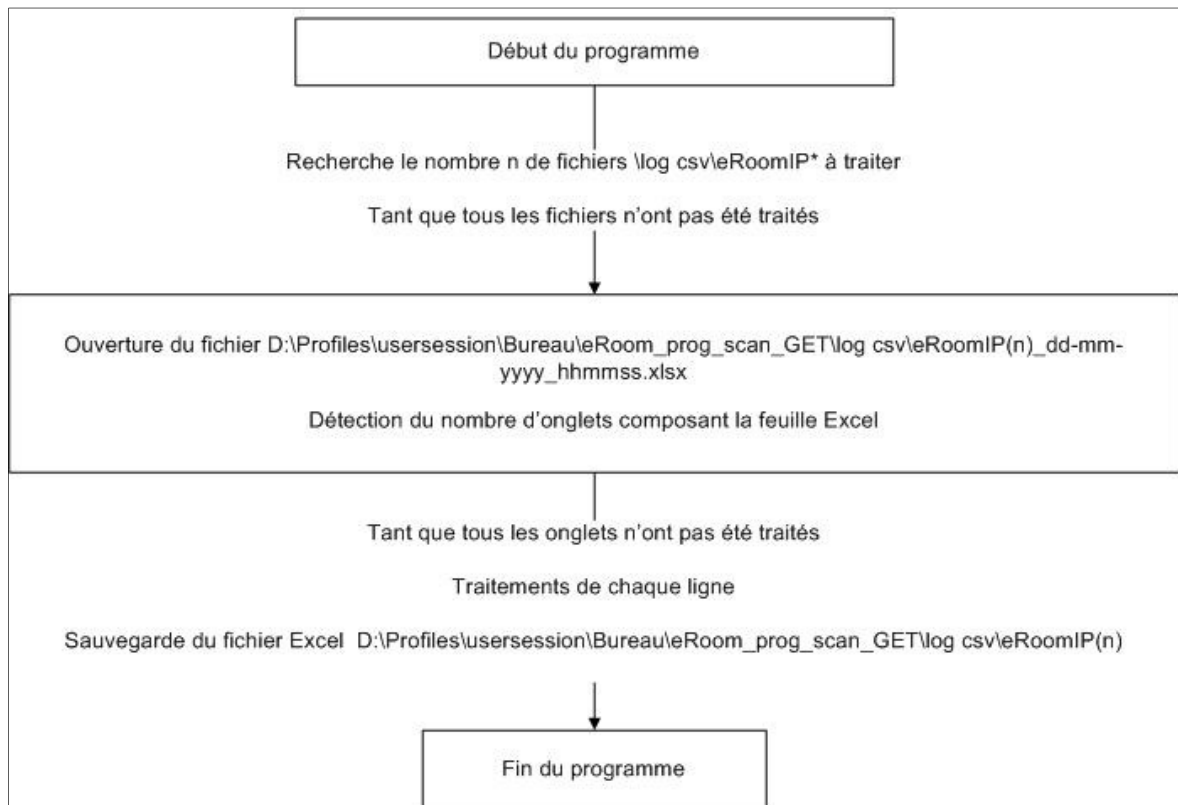

Figure 58 : Exemple d'un graphique de suivi d'activité hebdomadaire

### Q. Le monitoring d'eRoom

Pour ne pas alourdir l'enchaînement des schémas, j'ai choisi de présenter uniquement le monitoring Bag-file/Projets qui utilise le même principe que le monitoring d'eRoom.

L'unique différence est la spécification du Filtre de capture des trames Wireshark, le nom du fichier résultat ainsi que le programme suivant à comparer avec le diagramme 8 : Traitement de toutes les données Bag-file/Projet



**Figure 59 : Séquence particulière pour le monitoring d'eRoom**

# ANNEXE C Analyse technique de Licence Pro/ENGINEER

## A. Analyse du «pic licence annuelle»



Diagramme 27 : Pic Pro/ENGINEER

Pour ce programme, nous allons prendre en fichier source un fichier contenant l'ensemble des valeurs de licences max observées et nous allons faire un comparatif avec le fichier contenant toutes les licences (ProE\_11\_Total\_Days .dat) afin de déterminer si une nouvelle valeur max est apparue.

Si une nouvelle valeur max d'une licence est apparue, on écrase l'ancienne valeur et nous mettons cette nouvelle valeur dans Parameters.ini pour être comparée lors de la prochaine exécution du programme (c'est-à-dire le lendemain).

### **B. Changement d'année pour les pics**

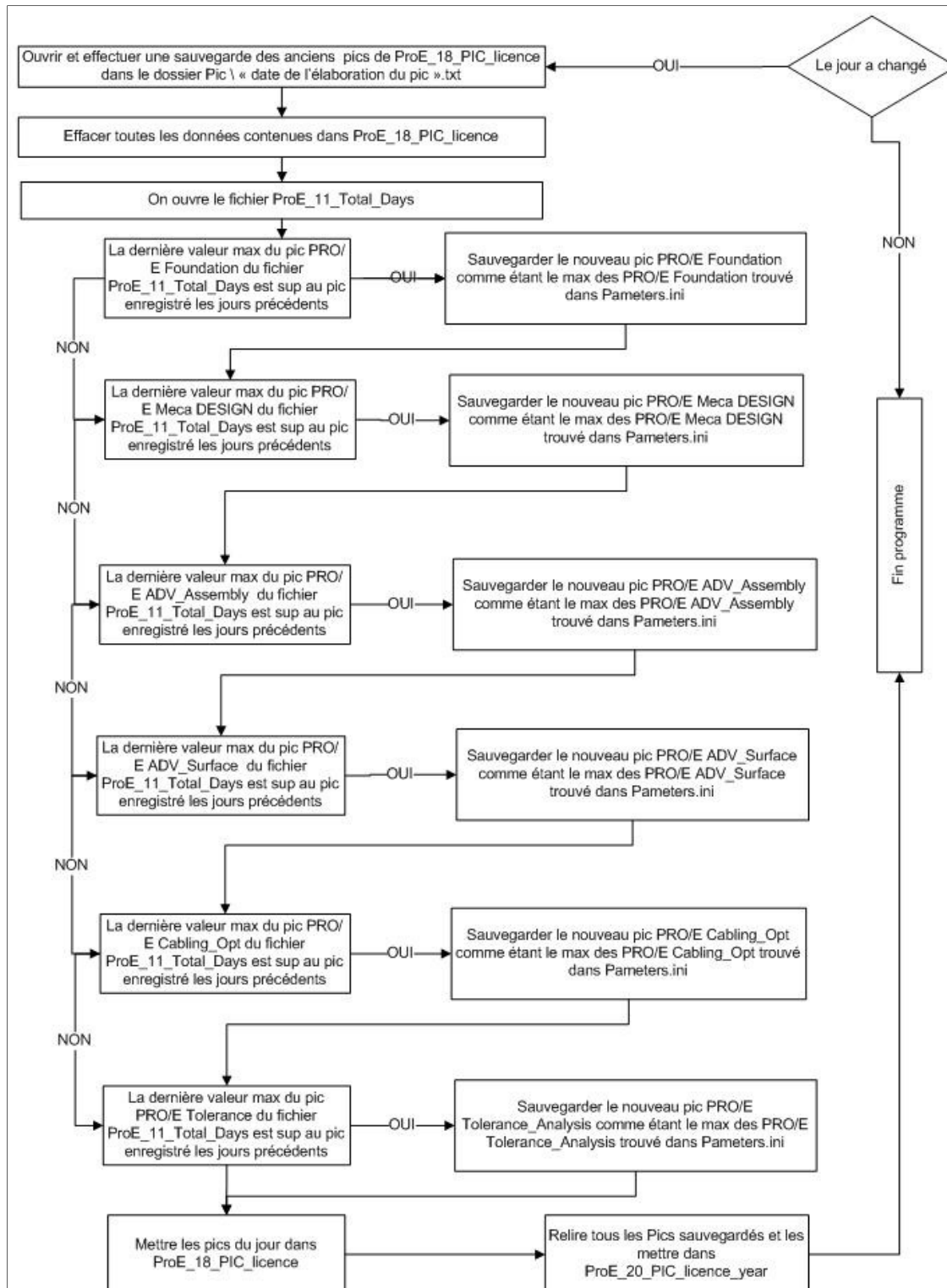
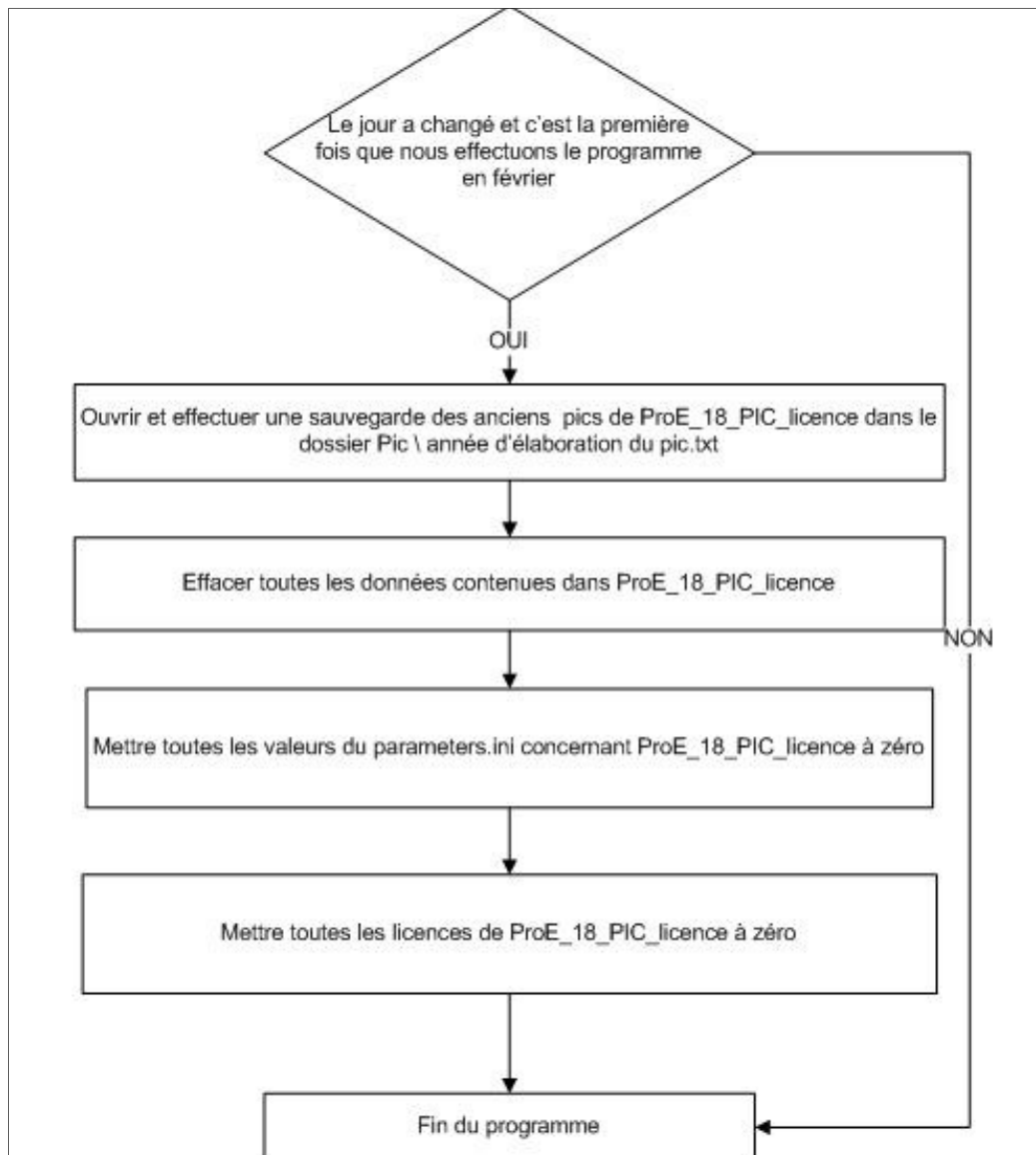

**Diagramme 28 : Pic Pro/ENGINEER remise à zéro du pic annuel**

Dans le cahier des charges, il est spécifié que tous les compteurs doivent être réinitialisés à zéro. Par conséquent, nous devons effectuer cette remise à zéro pour les données Pic Max Year contenues dans le fichier ProE\_18\_PIC\_licence.dat et pour les variables relatives à ces données dans parameters.ini.

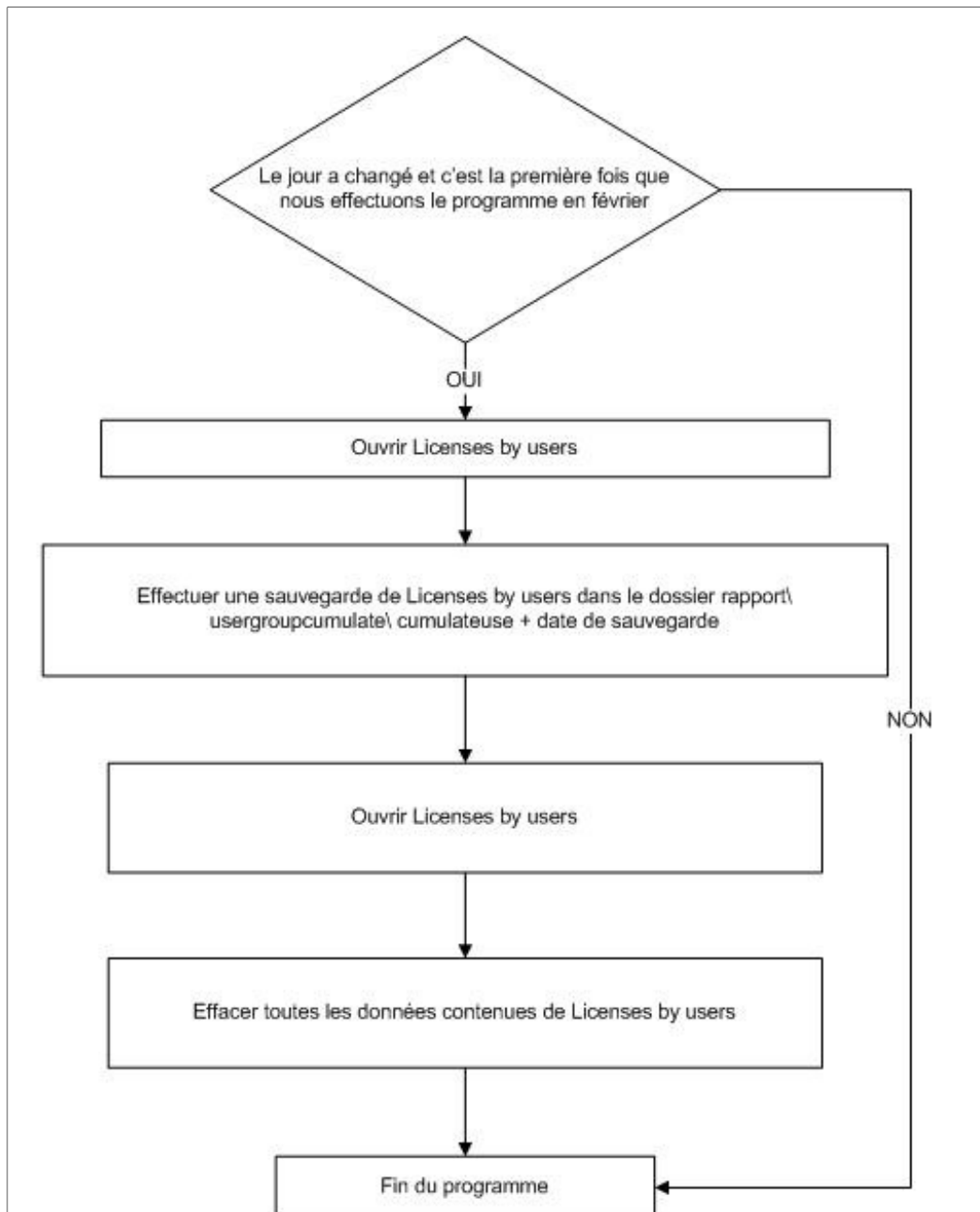

**Diagramme 29 : Réinitialisation du compteur de licences lors du changement d'année**

Dans le cahier des charges, il est spécifié que tous les compteurs doivent être réinitialisés à zéro. Par conséquent, nous devons effectuer cette remise à zéro pour le fichier « Licenses by users » afin de recommencer à zéro le cumul annuel des licences.



### C. Analyse de la création de moyenne

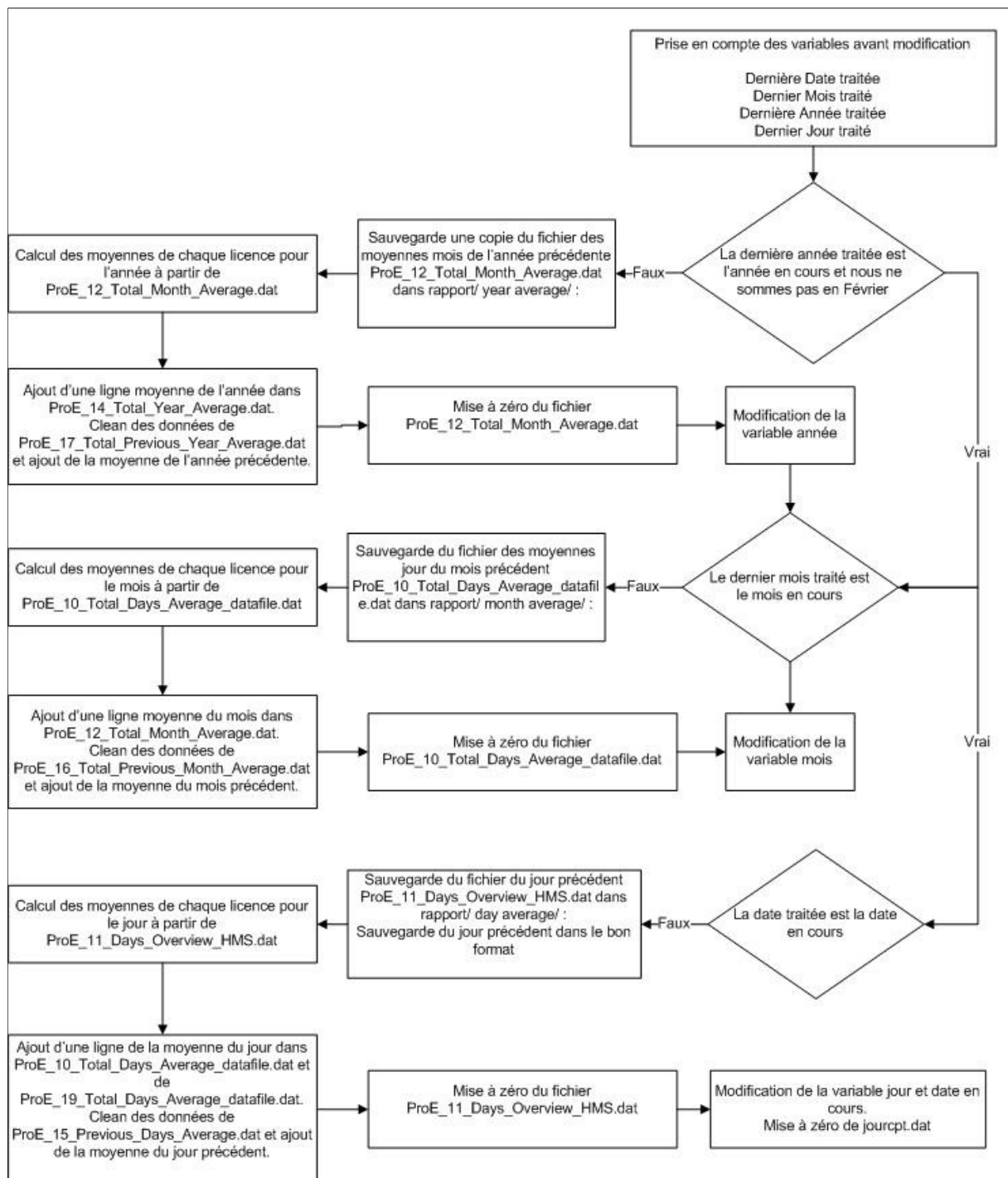

**Diagramme 30 : Test des dates avant insertion des données de Licence**

Grâce à ce programme, nous avons :

- La sauvegarde de la moyenne des modules utilisés chaque année (jusqu'en février) dans « ProE\_14\_Total\_Year\_Average.dat », utilisable dans un graphique javachart HTML et dans « ProE\_17\_Total\_Previous\_Year\_Average.dat » compréhensible par tout utilisateur.

- La sauvegarde de la moyenne des modules utilisés chaque mois dans « ProE\_12\_Total\_Month\_Average.dat » utilisable dans un graphique javachart HTML et dans « ProE\_16\_Total\_Previous\_Month\_Average.dat » compréhensible par tout utilisateur.
- La sauvegarde de la moyenne des modules utilisés chaque jour dans « ProE\_19\_Total\_Days\_Average\_datafile.dat » utilisable dans un graphique linéaire javachart HTM, dans « ProE\_10\_Total\_Days\_Average\_datafile.dat » utilisé pour le rapport mois et dans « ProE\_15\_Previous\_Days\_Average.dat » compréhensible par tout utilisateur.
- La mise à zéro du fichier « ProE\_11\_Days\_Overview\_HMS.dat » à chaque début de journée.
- La sauvegarde de l'utilisation journalière des modules dans le dossier « rapport/ day average/ ».

#### D. Les fichiers créés via Perl



Diagramme 31 : `Get_lice_count`

Toutes les licences achetées par NEOPOST ainsi que leurs identifiants sont listés dans le fichier « `ptc_license.dat` » disponible sur le serveur `s02032` ; par conséquent, il faut extraire les licences en cours d'utilisation et les mettre dans un fichier propre à chacune. Il faut aussi spécifier la date du début des graphiques linéaires de la page principale Licence monitoring. Le but est que tous les graphiques linéaires couvrent uniquement sept jours d'utilisation. Par conséquent, une fonction permettra de trouver la date actuelle moins sept jours au format `localtime`, c'est-à-dire `nom_du_jour/nom_du_mois/date du jour`. Par exemple, le **lundi 12 mars 2012** sera traduit par **Mon Mar 12**.

### E. Récupération des utilisateurs utilisant Pro/ENGINEER

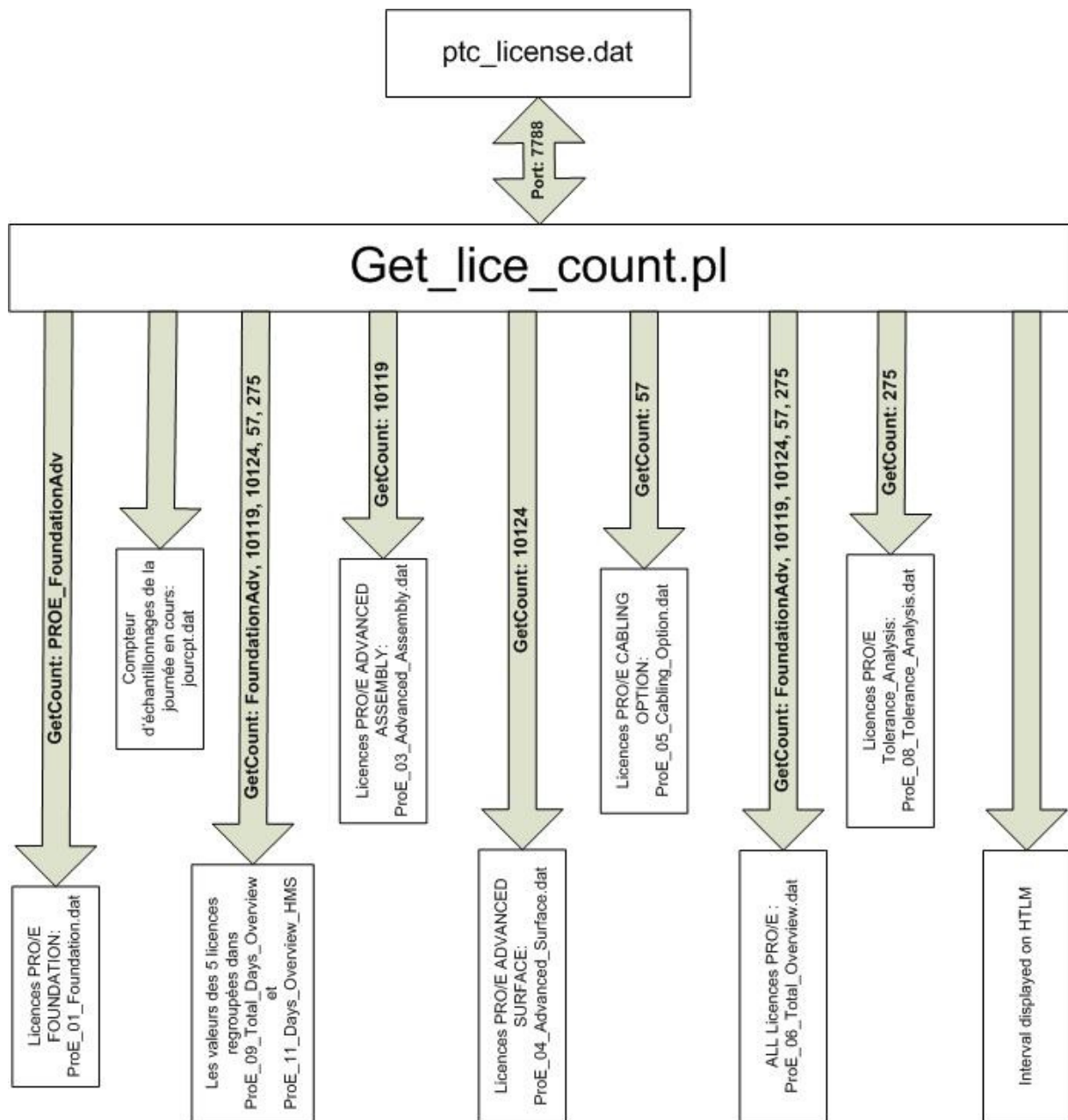
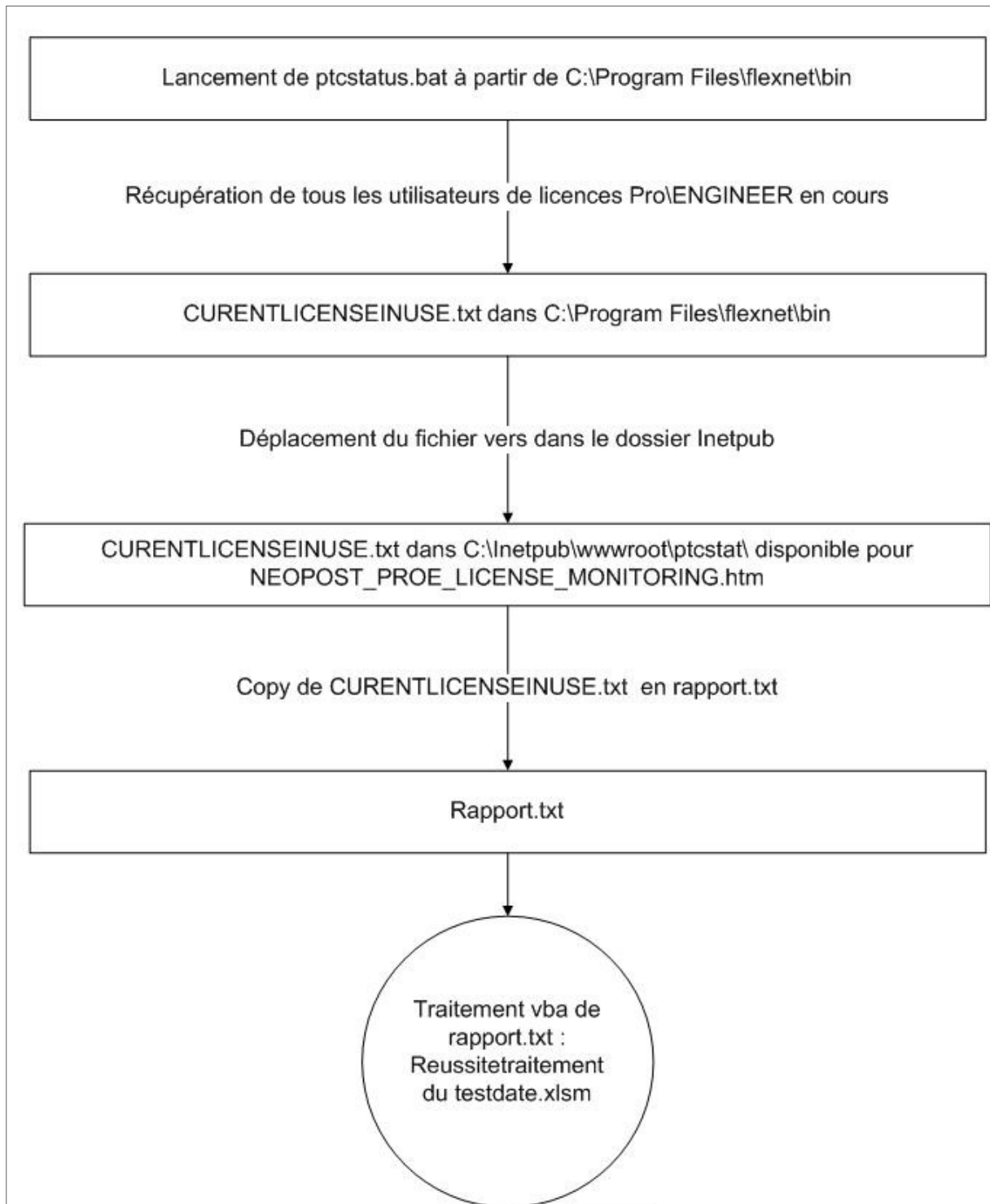

**Diagramme 32 : Reconnaissance des utilisateurs Pro/ENGINEER**

Ptcstatus.bat permet de récupérer, pour le fichier HTML, les noms des utilisateurs de licences en cours. Le fichier résultant (CURRENTLICENSEINUSE.txt) est affiché dans le HTML et le rapport.txt est utilisé dans le programme ci-après.

### F. Cumul du temps d'utilisation par utilisateur

Cette étape permet d'incrémenter le temps de connexion de chaque utilisateur dans le fichier de cumul d'utilisateurs par module par pas de cinq minutes.

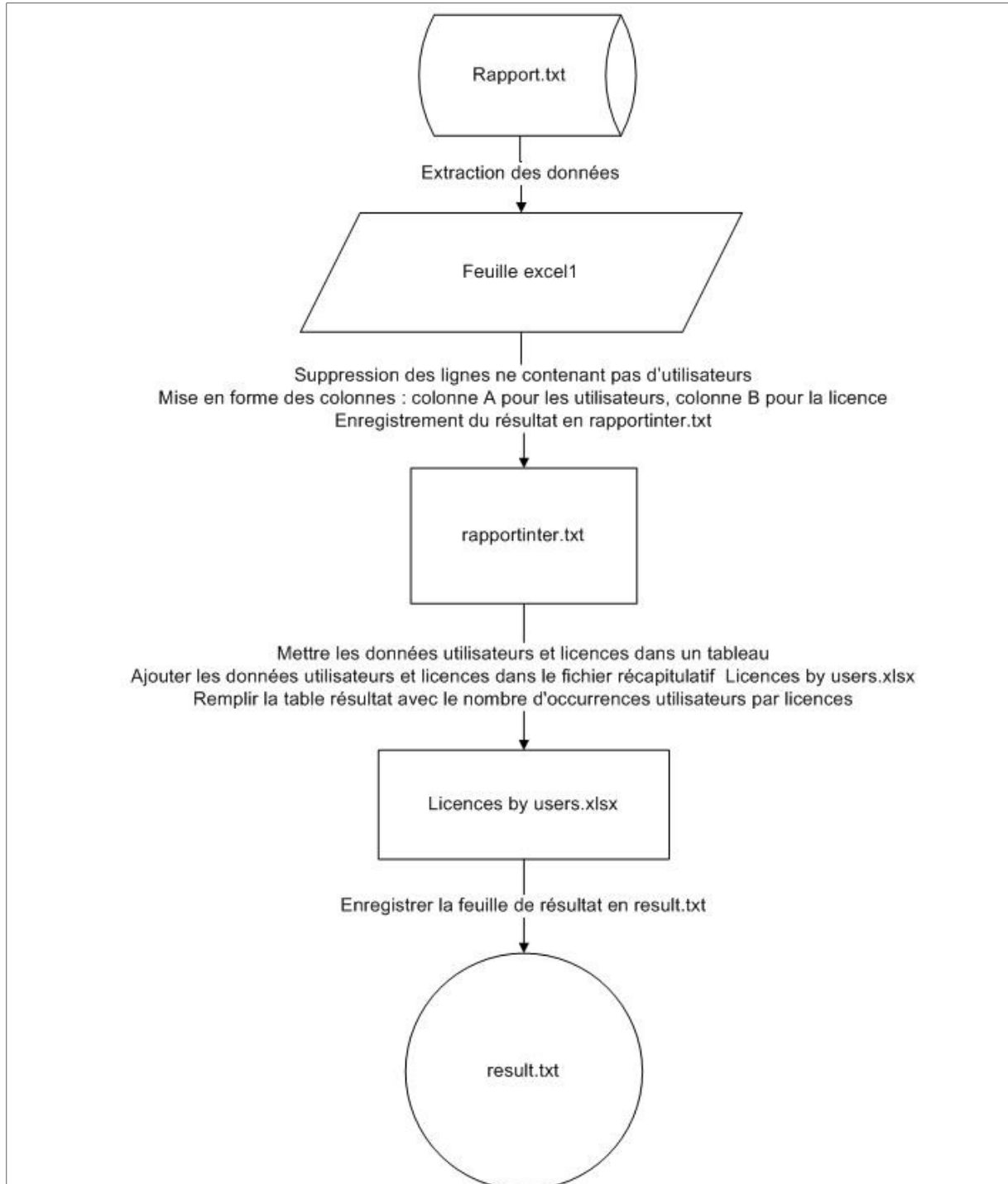

**Diagramme 33 : Liaison groupe utilisateur**

### G. Construction des graphiques camemberts

A chaque lancement du programme « Testdate.xlm », j'importe les données liant les utilisateurs à une ville : « UserGroup.txt ».

Ce fichier peut être modifié à tout instant et est importé via une requête SQL dans le fichier Excel « Licenses by users.xlsx » à chaque exécution du programme.

Les fichiers « cumulateuse.xlsb », « License by group user.xlsx » et « UserGroup.txt » sont envoyés par mail lors d'émissions d'alertes.



Diagramme 34 : Graphes pour le HTML

## H. Détection de seuil et retour à la normale par envoi de mail

L'envoi du mail « Warning » ne se fait qu'à partir de certaines conditions comme stipulé dans le cahier des charges :

- Quand le nombre de licences disponibles devient inférieur au seuil prédéfini ; un mail est envoyé au dépassement et un autre est envoyé au retour à la normale.
- Notons que dans chaque mail Warning, il sera signifié si des utilisateurs ne sont pas liés à un groupe.

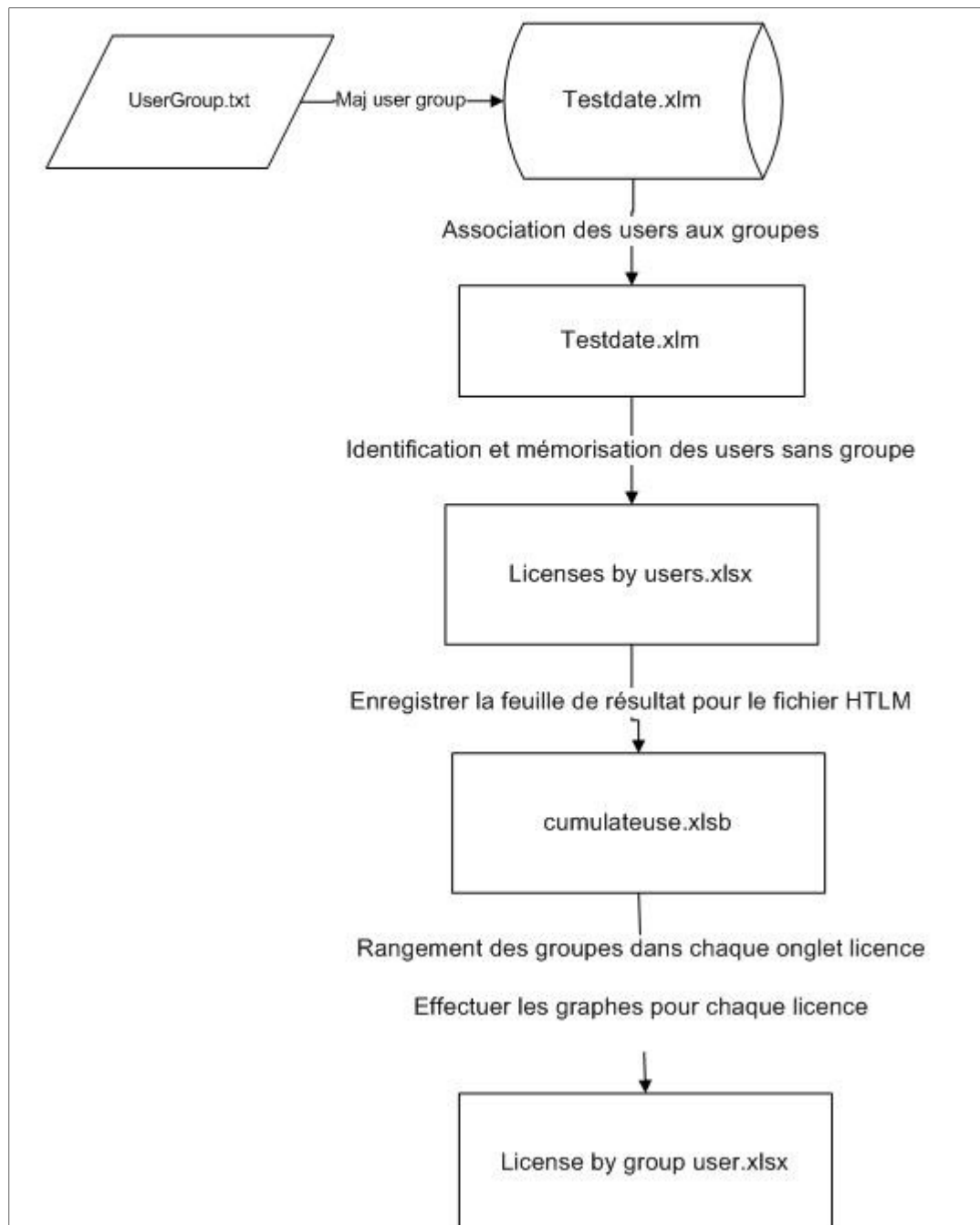

Diagramme 35 : Envoi du mail Warning seuil atteint

### I. Envoi d'un mail journalier désignant les utilisateurs non liés à un groupe

Par commodité, nous envoyons uniquement en début de journée un mail stipulant les utilisateurs non liés à un groupe.

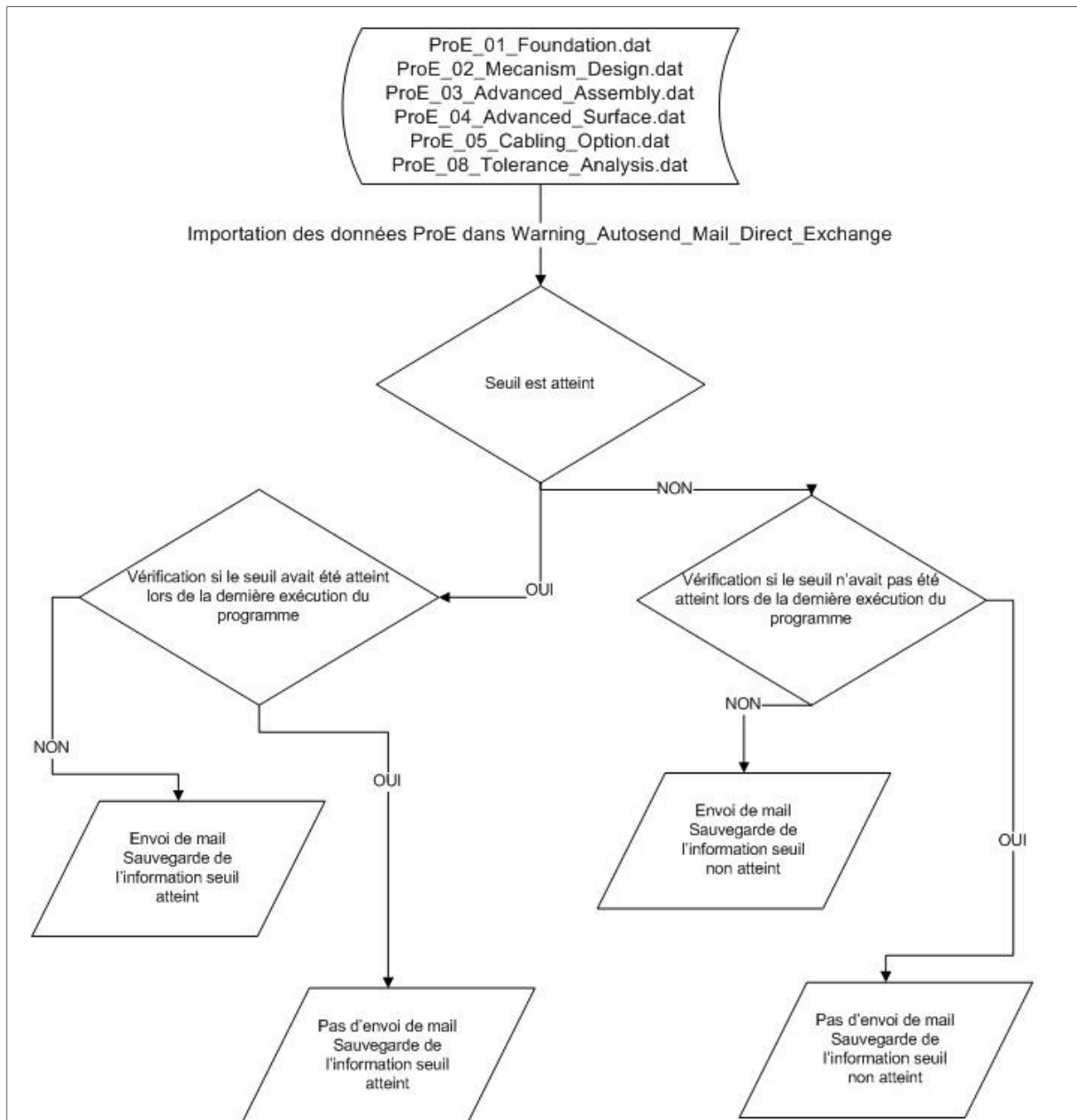

Diagramme 36 : Envoi du mail utilisateurs sans groupe



## ANNEXE D PARAMETERS.INI

Les fichiers d'extension \*.ini sont des fichiers textes dans lesquels les données sont divisées en sections. Chaque section comporte un certain nombre de paramètres de configuration. Chaque section commence par un titre placé entre crochets « [ » et « ] ». La valeur de chaque paramètre de configuration est indiquée par une formule : Mavariante = valeur. Chaque section me permet de sauvegarder des données spécifiques. Ainsi, lorsqu'un programme aura besoin de mettre à jour ou de lire une donnée spécifique, ce programme devra demander la section pour accéder à l'information. Voici un exemple utilisé par le « Licence Monitoring » afin, par exemple, de vérifier la date de dernière exécution.

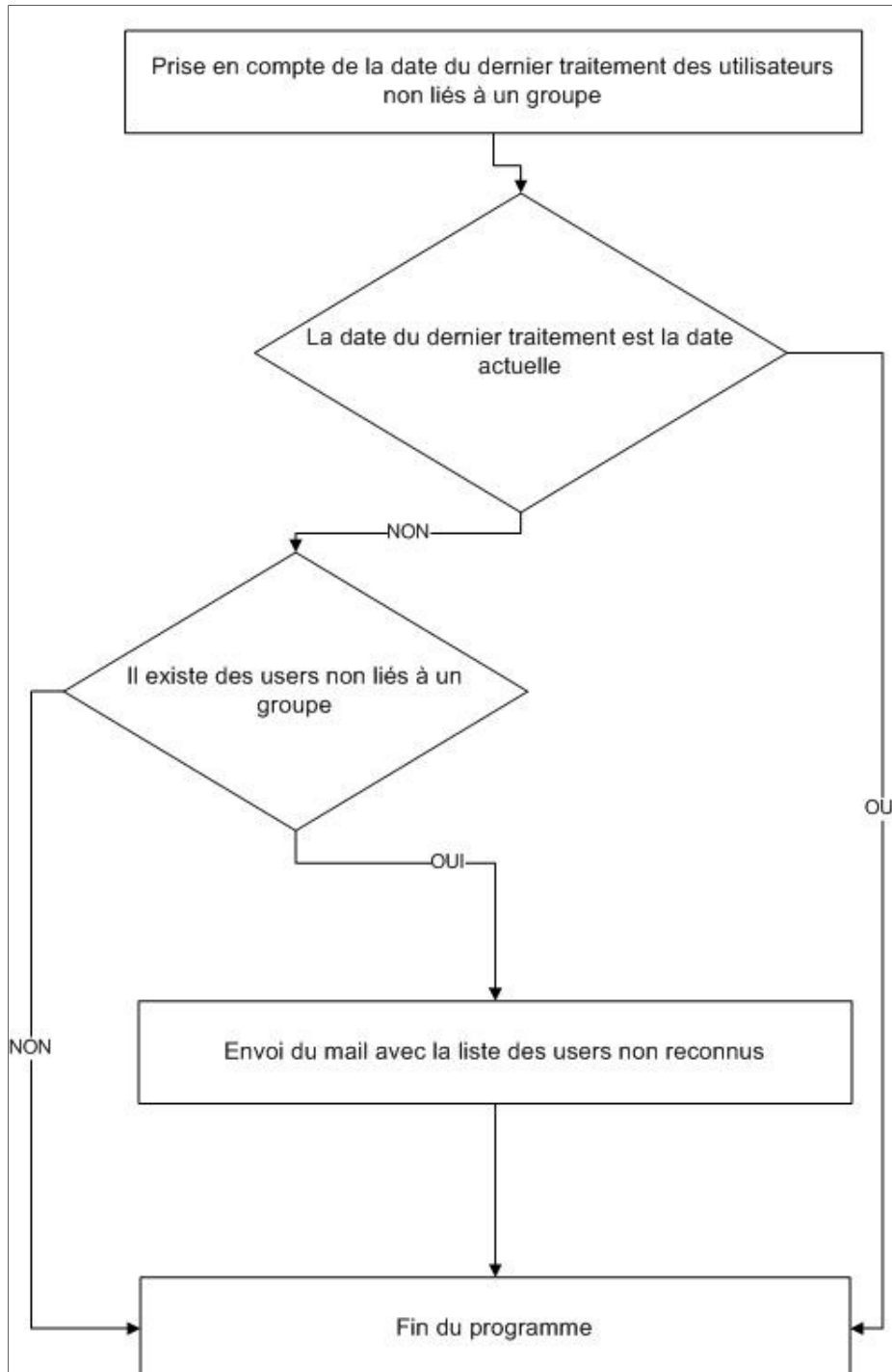
```
[Date_en_cours]
MaVariable=13/01/2012
[Mois_en_cours]
MaVariable=3
[Annee_en_cours]
MaVariable=2012
[Jour_en_cours]
MaVariable=19
[PicFoundation]
MaVariable=13
[PicMeca_DESIGN]
MaVariable=13
[PicADV_Assembly]
MaVariable=5
[PicADV_Surface]
MaVariable=4
[PicCabling_Opt]
MaVariable=3
[PicTolerance_Analysis]
MaVariable=1
[Foundationmsg]
MaVariable=0
[Meca_Designmsg]
MaVariable=0
[Advanc_Assymsg]
MaVariable=0
[Advanc_Surfmsg]
MaVariable=0
[Cabling_Optionmsg]
MaVariable=0
[unknown_group_user]
MaVariable= (PICHON@D020395) (PICHON@D020196) (JOST@L020536)
[Date_user_missing]
MaVariable=13/01/2012
[ligne_a_supprimer]
MaVariable=156
[YEC_test]
MaVariable=2012
```

## ***ANNEXE E      Launch Track ProE Licenses.bat***

Voici la séquence complète de l'ensemble du projet « Licence Monitoring ». Cette séquence est un batch, c'est-à-dire que l'utilisateur aura juste besoin de cliquer sur celui-ci pour exécuter l'ensemble du projet.

```
@echo off
@echo Ouverture outlook
start /B /MIN outlook
Echo.
cd "C:\Inetpub\wwwroot\ptcstat"
@echo off
@echo Remise a jour des moyennes jours mois annees
c:\windows\system32\cscript.exe C:\Inetpub\wwwroot\ptcstat\MaxLicence.vbs
c:\windows\system32\cscript.exe C:\Inetpub\wwwroot\ptcstat\wait5.vbs
c:\windows\system32\cscript.exe C:\Inetpub\wwwroot\ptcstat\testdate.vbs
@echo off
@echo Fin remise a jour des moyennes - Reprise dans 5 secondes -
c:\windows\system32\cscript.exe C:\Inetpub\wwwroot\ptcstat\wait5.vbs
START /B /MIN get_lice_count.pl REM Permet de fusionner les 2 fenetres

Echo.
@echo off
@echo Connection au serveur de License - Reprise dans 10 secondes -
c:\windows\system32\cscript.exe C:\Inetpub\wwwroot\ptcstat\wait10.vbs
Echo.
Echo.
Echo.
cd "C:\Inetpub\wwwroot\ptcstat"
@echo off
@echo off
@echo Verification des licences disponible - Reprise dans 5 secondes -
c:\windows\system32\cscript.exe C:\Inetpub\wwwroot\ptcstat\wait5.vbs

@echo off
@echo Reconnaissance des users utilisant ProE
cd "C:\Program Files\flexnet\bin"
START /B /MIN ptcstatus.bat > test.txt
c:\windows\system32\cscript.exe C:\Inetpub\wwwroot\ptcstat\wait5.vbs
Echo.
cd "C:\Inetpub\wwwroot\ptcstat"

@echo Mis a jour des users ProE en temps reel dans NEOPOST PRO/E LICENSE MONITORING
REM START deplacetesttxt.bat
@echo off
move "C:\Program Files\flexnet\bin\test.txt" "C:\Inetpub\wwwroot\ptcstat\test.txt"
copy "C:\Inetpub\wwwroot\ptcstat\test.txt" "C:\Inetpub\wwwroot\ptcstat\rapport.txt"
@echo Deplacement en cours - Reprise dans 5 secondes -
c:\windows\system32\cscript.exe C:\Inetpub\wwwroot\ptcstat\wait5.vbs

c:\windows\system32\cscript.exe C:\Inetpub\wwwroot\ptcstat\traitementlicense.vbs
```

```
@echo Mis a jour htlm - Reprise dans 10 secondes -  
c:\windows\system32\cscript.exe C:\Inetpub\wwwroot\ptcstat\wait10.vbs  
@echo Connection au serveur de License - Effectue  
c:\windows\system32\cscript.exe C:\Inetpub\wwwroot\ptcstat\LaunchExcel.vbs  
  
c:\windows\system32\cscript.exe C:\Inetpub\wwwroot\ptcstat\wait5.vbs  
tskill /A perl  
tskill /A outlook  
@echo off  
@echo FIN du Process Perl et outlook - Attente 5 secondes  
c:\windows\system32\cscript.exe C:\Inetpub\wwwroot\ptcstat\wait5.vbs  
  
@echo off  
@echo attente terminer  
Exit
```

## ***ANNEXE F Type de documents sous eRoom***

Voici la liste de tous les types de documents utilisés dans eRoom.

<b>Doc Type</b>	<b>Doc Sub-Type</b>	
	<b>Name</b>	<b>Abbreviation</b>
Requirements	Product Requirements & Specifications - Product Specification	PS
	Product Requirements & Specifications - Aesthetic & Ergonomic Design Specification	DSG
	Product Requirements & Specifications - MMI Definition Document	MMI
	Product Requirements & Specifications - Product Customer Specification	PCS
	Product Requirements & Specifications - Use Case Specification	UCS
	Product Requirements & Specifications - Detailed Functional Specification	DFS
	Product Requirements & Specifications - Postal Server Specification	PSS
	Product Requirements & Specifications - System Requirement Matrix	SRMX
	Product Requirements & Specifications - Trade off description	TRAO
	Product Requirements & Specifications - Marketing Product Requirements	MPR
	Product Requirements & Specifications - Combined Stakeholder Requirements	STRS
	Product Requirements & Specifications - System Requirements	SYRS
	Product Requirements & Specifications - Service Requirements & Specifications	SVS
	Product Requirements & Specifications - Sustainable Product Development Requirements	SPD
	Product Requirements & Specifications - Rate Tables	RAT
	Product Requirements & Specifications - Machine/PCBA numbering Policy	NUMP
	R&D Requirements - Hardware Requirements & Specifications	HRS
	R&D Requirements - Component Datasheet	CDS
	R&D Requirements - Qualification Requirements	QRS
	R&D Requirements - Sub-system Requirements & Specifications	SSRS
	R&D Requirements - Software Requirements & Specifications	SRS
	R&D Requirements - Interface Requirements & Specifications	IRS
	R&D Requirements - Database Requirements & Specifications	DBRS
	R&D Requirements - Postal & security requirements analysis	PSR
	Design & Architecture - System Design / Architecture	SDA
	Design & Architecture - Sub-system Design	SSDD
	Design & Architecture - Software Design	SDD
	Design & Architecture - Hardware Design	HDD
	Design & Architecture - Interface Design	IDD
	Industrial Requirements - Manufacturing & Testing Requirements	MTS
	Industrial Requirements - Jig & fixture specifications	JFS
	Industrial Requirements - Hard Tool Specifications	HTS
	Industrial Requirements - Purchasing Requirements	PUR
	Industrial Requirements - Logistics Requirements	LOR
	Industrial Requirements - Functional Quality Requirements	FQR

	Postal, Legal & Standards Requirements - Postal Requirements	PREQ
	Postal, Legal & Standards Requirements - Legal Requirements	LREQ
	Postal, Legal & Standards Requirements - Standards Requirements	SREQ
	Security Requirements	SECR
Guidelines	Design Guidelines	GUI
	Industrial Process Guidelines - Guidelines from Manufacturing	GRM
	Industrial Process Guidelines - Standard Packaging Guidelines	SPG
	Management Guidelines - Internal Tools Guidelines	WUG
	Management Guidelines - Way of working	WOW
Reports	Minutes - Meeting Minutes	MM
	Minutes - End of Phase Review	EPR
	Technical Report - Hardware Analysis Report	HAR
	Technical Report - Software Analysis Report	SAR
	Technical Report - Postal & Security Reports	PSR
	Technical Report - Jig & fixture validation Report	JFR
	Technical Report - Technical Discussion Reports	TDR
	Technical Report - Tolerance Calculation Report	TCR
	Technical Report - Part Validation Report	PVR
	Technical Report - Calculation Report	CAR
	Technical Report - Build Report	BUR
	Technical Report - Design Reviews	DER
	Technical Report - DFA/DFM Reports	DFR
	Technical Report - Document Validation Report	DVR
	Technical Report - Technical Benchmark	TEB
	Technical Report - Service Review Report	SRR
	Technical Report - Service Profitability	SEP
	Test Report - System Integration Reports	SIR
	Test Report - System Validation Reports	SVAR
	Test Report - System Verification Reports	SVER
	Test Report - Functional Reports (components/sub ass'y)	FUR
	Test Report - Field Tests Reports	GS
	Test Report - Software Test Report	STR
	Test Report - Device Test Report	DTR
	Test Report - Certification/EMC Test Reports	EMCR
	Test Report - Database Test Report	DBTR
	Test Report - Hardware Validation Report	HVR
	Test Report - Hardware Test Report	HTR
	Test Report - Assembly Test Report	ATP
	Test Report - Packaging Test Report	PTR
	Audit Report - HSE Reports	HSER
	Audit Report - Postal Audit Reports	PREP
	Audit Report - Postal & Security Agreement Reports	PSAR
	Audit Report - Quality Reports	QAR
	Supplier Management Report - Supplier Audit Reports	SAUD
	Supplier Management Report - Supplier Part Concession Report	SPCR
	Supplier Management Report - Supplier Request for waiver/change form	SPWC
	Supplier Management Report - PDQP / PPAP Supporting Documents	PDQP
	Supplier Management Report - Supplier Engineering Change Order	SECO

	Supplier Management Report - Tooling booklet	TOBK
	Others	OTH
Instructions & Programs	Working Instructions	WI
	Assembly Process flowchart	PAFC
	Assembly line layout	PALL
	Bending Machines Instructions	BMI
	Powder Coating Instructions	PCI
	Process timing & balancing	PTB
	Environment Health & Safety Instructions	EHS
	Maintenance Instruction	EMI
	Packaging Instructions	PAI
	OLS configuration instructions	OLSI
	Quality Instructions - IQC Instructions	IQC
	Quality Instructions - OQC Instructions	OQC
	Quality Instructions - IPQC Instructions	IPQC
	Quality Instructions - QA/CRT Instructions	QA
	"How To" documents	HOW
	Machine Programs - Machine Set up form	MSF
	Machine Programs - CNC Programs	CNCP
	Machine Programs - Punching Machine Programs	PMP
	Machine Programs - Rotation Machine Programs	RMP
	Machine Programs - CMM Programs	CMMP
Machine Programs - ICT Tester Programs	ICTP	
Machine Programs - FCT Tester Programs	FCTP	
Machine Programs - Lanceur Programs	LAP	
Service	Spare Part Proposal List	SPPL
	Software Release Letter / Release Note	SRL
	Helpdesk	HELP
	Service Instruction	SERI
	Training Module	TRM
	Service Bulletin	SERB
Monitoring	KPIs	KPI
	Project Deliverables Check-List	CHL
	Unit Product Price	PRU
	Part validation list	PVL
	Industrial Monitoring Plan	IMP
	Follow up matrices - DFMEA matrix	DFMEA
	Follow up matrices - PFMEA matrix	PFMEA
	Follow up matrices - Change Implementation Matrix	CIM
	Follow up matrices - Problem Databases	PDB
	Follow up matrices - Production records	PREC
Plans	Schedule	SCH
	Product Quality Plan	PQP
	Process Control plan	PCP
	Qualification Plan	QAP
	Project Development Plan	PJDP
	PDCA	PDCA
	Field Test Plan	FP

	System Integration Test cases	SITC
	System Verification Test cases	SVTC
	System Validation Test cases	SVTC
	System Integration Plan	SIP
	System Verification Plan	SVEP
	System Validation Plan	SVAP
	System Certification Plan	SCEP
	Software Test Plan	STP
	Device Test Plan	DTP
	Software Development Plan	SDP
	Software Quality Plan	SQP
	Hardware Test Plan	HTP
	Postal & security test plan	PSTP
Deliverables	Software Deliverables - Rate / Scale Note	RSN
	Software Deliverables - XNDF MODULE SOFTWARE PACKAGE	XNDF
	Software Deliverables - DEVICE SOFTWARE IMAGE	DSWI
	Software Deliverables - NDF MODULE SOFTWARE PACKAGE	NDF
	Software Deliverables - DEVICE MANUFACTURING SERVER FILE	DMSF
	Software Deliverables - REFERENCE DATA FILE	RDF
	Software Deliverables - INKING SYSTEM PROGRAM FILE	ISPF
	Software Deliverables - DEVICE VARIANT FILE	DVF
	Software Deliverables - COMPUTER-BASED APPLICATION INSTALLATION FILE	CAIF
	Software Deliverables - COMPUTER-BASED APPLICATION PATCH FILE	CAPF
	Software Deliverables - METADATA FILE	MDF
	Software Deliverables - RATE PACK FILE	RPF
	Guides & Manuals	GUIMA
	Flyers	FLY

## **ANNEXE G      Programmes VBA de Licence Pro/ENGINEER**

Programme MaxLicence.xlsm!PicProE.PicProE

```
.....  
  
Private Declare Function GetPrivateProfileString Lib "kernel32" Alias "GetPrivateProfileStringA" _  
    (ByVal lpApplicationName As String, ByVal lpKeyName As Any, ByVal lpDefault As String, _  
    ByVal lpReturnedString As String, ByVal nSize As Long, ByVal lpFileName As String) As Long  
  
Private Declare Function WritePrivateProfileString Lib "kernel32" Alias "WritePrivateProfileStringA" _  
    (ByVal lpApplicationName As String, ByVal lpKeyName As Any, ByVal lpString As Any, _  
    ByVal lpFileName As String) As Long  
  
Sub PicProE()  
    Dim MyRange As Range, Reponse As String  
    Dim Foundation As String, Meca_DESIGN As String, ADV_Assembly As String, ADV_Surface As String  
    Dim Cabling_Opt As String, Tolerance_Analysis As String  
    Dim DEC As String  
    Dim intFic2 As Integer  
    Dim nom As String, nom2 As String  
  
    DEC = LireINI("Date_en_cours", "MaVariable")  
    YEC = LireINI("Annee_en_cours", "MaVariable")  
    MEC = LireINI("Mois_en_cours", "MaVariable")  
    JEC = LireINI("Jour_en_cours", "MaVariable")  
  
    .....  
    'Initialisation des variables à faire une fois  
    .....  
    'EcrireINI "PicFoundation", "MaVariable", 0  
    'EcrireINI "PicMeca_DESIGN", "MaVariable", 0
```



```
'EcrireINI "PicADV_Assembly", "MaVariable", 0
'EcrireINI "PicADV_Surface", "MaVariable", 0
'EcrireINI "PicCabling_Opt", "MaVariable", 0
'EcrireINI "PicTolerance_Analysis", "MaVariable", 0
.....
```

```
'Fin Initialisation des variables à faire une fois
.....
```

Application.DisplayAlerts = False

If Not Date Like DEC Then

'1) On ouvre ProE\_18\_PIC\_licence.dat

```
Workbooks.OpenText Filename:="C:\Inetpub\wwwroot\ptcstat\ProE_18_PIC_licence.dat", Origin:= _
xlWindows, DataType:=xlDelimited, TextQualifier:=xlNone, _
ConsecutiveDelimiter:=False, Tab:=False, Semicolon:=False, Comma:=True _
, Space:=False, Other:=False
```

'2) On sauvegarde le fichier

```
nom = "Pic_Licence_" & JEC & "-" & MEC & "-" & YEC & ".txt"
ActiveWorkbook.SaveAs Filename:="C:\Inetpub\wwwroot\ptcstat\Pic\" & nom
ActiveWorkbook.Close True
```

'3) On ouvre ProE\_18\_PIC\_licence.dat

```
Workbooks.OpenText Filename:="C:\Inetpub\wwwroot\ptcstat\ProE_18_PIC_licence.dat", Origin:= _
xlWindows, DataType:=xlDelimited, TextQualifier:=xlNone, _
ConsecutiveDelimiter:=False, Tab:=False, Semicolon:=False, Comma:=True _
, Space:=False, Other:=False
```

'4) Effacer les données

```
ActiveSheet.Cells.Clear
```

'5) Fermer et enregistrer

```
ActiveWorkbook.Close True
```

'6) On ouvre le fichier ProE\_11\_Total\_Days

```
Workbooks.OpenText Filename:="C:\netpub\wwwroot\ptcstat\ProE_11_Days_Overview_HMS.dat", Origin:= _  
xlWindows, DataType:=xlDelimited, TextQualifier:=xlNone, _  
ConsecutiveDelimiter:=False, Tab:=False, Semicolon:=False, Comma:=True _  
, Space:=False, Other:=False
```

'7) Max des licences PRO/E Foundation

```
With Sheets("ProE_11_Days_Overview_HMS")  
Set MyRange = .Range("B1:B" & .Range("B" & .Rows.Count).End(xlUp).Row)  
End With  
Reponse = Application.WorksheetFunction.Max(MyRange)  
Foundation = Reponse  
If Val(LireINI("PicFoundation", "MaVariable")) < Val(Foundation) Then  
EcrireINI "PicFoundation", "MaVariable", Foundation  
End If
```

'8) Max des licences PRO/E Meca DESIGN

```
With Sheets("ProE_11_Days_Overview_HMS")  
Set MyRange = .Range("C1:C" & .Range("C" & .Rows.Count).End(xlUp).Row)  
End With  
Reponse = Application.WorksheetFunction.Max(MyRange)  
Meca_DESIGN = Reponse  
If Val(LireINI("PicMeca_DESIGN", "MaVariable")) < Val(Meca_DESIGN) Then  
EcrireINI "PicMeca_DESIGN", "MaVariable", Meca_DESIGN  
End If
```

'9) Max des licences PRO/E ADV\_Assembly

```
With Sheets("ProE_11_Days_Overview_HMS")  
Set MyRange = .Range("D1:D" & .Range("D" & .Rows.Count).End(xlUp).Row)  
End With  
Reponse = Application.WorksheetFunction.Max(MyRange)
```

```
ADV_Assembly = Reponse
If Val(LireINI("PicADV_Assembly", "MaVariable")) < Val(ADV_Assembly) Then
EcrireINI "PicADV_Assembly", "MaVariable", ADV_Assembly
End If
```

#### '10) Max des licences PRO/E ADV\_Surface

```
With Sheets("ProE_11_Days_Overview_HMS")
Set MyRange = .Range("E1:E" & .Range("E" & .Rows.Count).End(xlUp).Row)
End With
Reponse = Application.WorksheetFunction.Max(MyRange)
ADV_Surface = Reponse
If Val(LireINI("PicADV_Surface", "MaVariable")) < Val(ADV_Surface) Then
EcrireINI "PicADV_Surface", "MaVariable", ADV_Surface
End If
```

#### '11) Max des licences PRO/E Cabling\_Opt

```
With Sheets("ProE_11_Days_Overview_HMS")
Set MyRange = .Range("F1:F" & .Range("F" & .Rows.Count).End(xlUp).Row)
End With
Reponse = Application.WorksheetFunction.Max(MyRange)
Cabling_Opt = Reponse
If Val(LireINI("PicCabling_Opt", "MaVariable")) < Val(Cabling_Opt) Then
EcrireINI "PicCabling_Opt", "MaVariable", Cabling_Opt
End If
```

#### '12) Max des licences PRO/E Tolerance\_Analysis

```
With Sheets("ProE_11_Days_Overview_HMS")
Set MyRange = .Range("G1:G" & .Range("G" & .Rows.Count).End(xlUp).Row)
End With
Reponse = Application.WorksheetFunction.Max(MyRange)
Tolerance_Analysis = Reponse
If Val(LireINI("PicTolerance_Analysis", "MaVariable")) < Val(Tolerance_Analysis) Then
```

```
EcrireINI "PicTolerance_Analysis", "MaVariable", Tolerance_Analysis  
End If
```

```
'13) Fermer ProE_11_Days_Overview_HMS.dat  
ActiveWorkbook.Close True
```

```
'14) Relecture des variables
```

```
Foundation = LireINI("PicFoundation", "MaVariable")  
Meca_DESIGN = LireINI("PicMeca_DESIGN", "MaVariable")  
ADV_Assembly = LireINI("PicADV_Assembly", "MaVariable")  
ADV_Surface = LireINI("PicADV_Surface", "MaVariable")  
Cabling_Opt = LireINI("PicCabling_Opt", "MaVariable")  
Tolerance_Analysis = LireINI("PicTolerance_Analysis", "MaVariable")
```

```
'15) Ecrire le résultat dans le fichier ProE_18_PIC_licence.dat
```

```
intFic2 = FreeFile  
Open "C:\Inetpub\wwwroot\ptestat\ProE_18_PIC_licence.dat" For Append As intFic2  
Print #intFic2, "PRO/E Foundation: " & Foundation & Chr(10) & "PRO/E Meca DESIGN: " & Meca_DESIGN & Chr(10) & "PRO/E ADV Assembly: " &  
ADV_Assembly & Chr(10) & "PRO/E ADV Surface: " & ADV_Surface & Chr(10) & "PRO/E Cabling Opt: " & Cabling_Opt & Chr(10) & "PRO/E  
Tolerance_Analysis: " & Tolerance_Analysis  
Close intFic2
```

```
End If
```

```
.....  
'Nous sommes > Février  
.....
```

```
' C'est la première fois que nous exécutons le programme au mois de février.  
If (Month(Date) = 2) And (Not Date Like DEC) Then
```

```
.....  
'Mise à zéro de Licenses by users.xlsx  
.....
```

'1) On ouvre Licenses by users.xlsx

```
Workbooks.OpenText Filename:="C:\inetpub\wwwroot\ptcstat\Licenses by users.xlsx", Origin:= _  
xlWindows, DataType:=xlDelimited, TextQualifier:=xlNone, _  
ConsecutiveDelimiter:=False, Tab:=False, Semicolon:=False, Comma:=True _  
, Space:=False, Other:=False
```

'2) On sauvegarde le fichier

```
nom2 = "cumulateuse_" & JEC & "-" & MEC & "-" & YEC & ".xlsx"  
ActiveWorkbook.SaveAs Filename:="C:\inetpub\wwwroot\ptcstat\rapport\usergroucumulate\" & nom2  
ActiveWorkbook.Close True
```

'3) On ouvre Licenses by users.xlsx

```
Workbooks.OpenText Filename:="C:\inetpub\wwwroot\ptcstat\Licenses by users.xlsx", Origin:= _  
xlWindows, DataType:=xlDelimited, TextQualifier:=xlNone, _  
ConsecutiveDelimiter:=False, Tab:=False, Semicolon:=False, Comma:=True _  
, Space:=False, Other:=False
```

'4) On sauvegarde le fichier

```
Sheets("Result").Activate  
Range("A2:C" & Range("C65536").End(xlUp).Row).Select  
Selection.Delete Shift:=xlUp  
ActiveWorkbook.Save  
ActiveWorkbook.Close True
```

```
.....  
'Fin Mise à zéro de Licenses by users.xlsx  
.....
```

'1) On ouvre la dernière sauvegarde de pic

```
Workbooks.OpenText Filename:="C:\inetpub\wwwroot\ptcstat\Pic\" & nom, Origin:= _  
xlWindows, DataType:=xlDelimited, TextQualifier:=xlNone, _
```

ConsecutiveDelimiter:=False, Tab:=False, Semicolon:=False, Comma:=True \_  
, Space:=False, Other:=False

### '2) On sauvegarde le fichier

```
nom = "Year_Pic_Licence_" & YEC & ".txt"  
ActiveWorkbook.SaveAs Filename:="C:\inetpub\wwwroot\ptcstat\Pic\" & nom  
ActiveWorkbook.Close True
```

### '3) On remet l'ensemble des valeurs à zéro

```
EcrireINI "PicFoundation", "MaVariable", 0  
EcrireINI "PicMeca_DESIGN", "MaVariable", 0  
EcrireINI "PicADV_Assembly", "MaVariable", 0  
EcrireINI "PicADV_Surface", "MaVariable", 0  
EcrireINI "PicCabling_Opt", "MaVariable", 0  
EcrireINI "PicTolerance_Analysis", "MaVariable", 0
```

### '4) On ouvre ProE\_18\_PIC\_licence.dat

```
Workbooks.OpenText Filename:="C:\inetpub\wwwroot\ptcstat\ProE_18_PIC_licence.dat", Origin:= _  
xlWindows, DataType:=xlDelimited, TextQualifier:=xlNone, _  
ConsecutiveDelimiter:=False, Tab:=False, Semicolon:=False, Comma:=True _  
, Space:=False, Other:=False
```

### '5) Effacer les données

```
ActiveSheet.Cells.Clear
```

### '6) Fermer et enregistrer

```
ActiveWorkbook.Close True
```

### '7) Relecture des variables

```
Foundation = LireINI("PicFoundation", "MaVariable")  
Meca_DESIGN = LireINI("PicMeca_DESIGN", "MaVariable")  
ADV_Assembly = LireINI("PicADV_Assembly", "MaVariable")  
ADV_Surface = LireINI("PicADV_Surface", "MaVariable")  
Cabling_Opt = LireINI("PicCabling_Opt", "MaVariable")
```

```
Tolerance_Analysis = LireINI("PicTolerance_Analysis", "MaVariable")
```

'8) Ecrire le résultat dans le fichier ProE\_18\_PIC\_licence.dat

```
intFic2 = FreeFile  
Open "C:\inetpub\wwwroot\ptcstat\ProE_18_PIC_licence.dat" For Append As intFic2  
Print #intFic2, "PRO/E Foundation: " & Foundation & Chr(10) & "PRO/E Meca DESIGN: " & Meca_DESIGN & Chr(10) & "PRO/E ADV Assembly: " &  
ADV_Assembly & Chr(10) & "PRO/E ADV Surface: " & ADV_Surface & Chr(10) & "PRO/E Cabling Opt: " & Cabling_Opt & Chr(10) & "PRO/E  
Tolerance_Analysis: " & Tolerance_Analysis  
Close intFic2
```

```
End If
```

```
.....  
'Fin Nous sommes > Février  
.....
```

```
Application.DisplayAlerts = True
```

```
End Sub
```

```
Function EcrireINI(Entete As String, Variable As String, Valeur As String) As String
```

```
Fichier = "C:\inetpub\wwwroot\ptcstat\Parameters.ini"  
WriteINI = WritePrivateProfileString(Entete, Variable, Valeur, Fichier)
```

```
End Function
```

```
Function LireINI(Entete As String, Variable As String) As String
```

```
Dim Retour As String  
Fichier = "C:\inetpub\wwwroot\ptcstat\Parameters.ini"  
Retour = String(255, Chr(0))  
LireINI = Left$(Retour, GetPrivateProfileString(Entete, ByVal Variable, "", Retour, Len(Retour), Fichier))
```

```
End Function
```

```
.....  
'Warning_Autosend_Mail_Direct_Exchange.xlsm!Send_Mail_usermissing.Send_Mail_usermissing  
.....
```

```
Private Declare Function GetPrivateProfileString Lib "kernel32" Alias "GetPrivateProfileStringA" (ByVal lpApplicationName As String, ByVal lpKeyName As Any, ByVal lpDefault As String, ByVal lpReturnedString As String, ByVal nSize As Long, ByVal lpFileName As String) As Long
```

```
Private Declare Function WritePrivateProfileString Lib "kernel32" Alias "WritePrivateProfileStringA" (ByVal lpApplicationName As String, ByVal lpKeyName As Any, ByVal lpString As Any, ByVal lpFileName As String) As Long
```

```
Sub Send_Mail()
```

```
    Dim OutApp As Object  
    Dim OutMail As Object  
    Dim Texte As String  
    Dim titlemail As String  
    Dim test1 As Integer  
    Dim TexteUser As String
```

```
    Set OutApp = CreateObject("Outlook.Application")  
    Set OutMail = OutApp.CreateItem(0)
```

```
.....  
'Reconnaissance des utilisateurs non groupés  
.....
```

```
If LireINID("unkwown_group_user", "MaVariable") = "not" Then  
    TexteUser = " " & vbCrLf  
Else  
    TexteUser = "Warning You must link users following to a group: " & LireINID("unkwown_group_user", "MaVariable") & vbCrLf & vbCrLf
```



```
TexteUser = TexteUser & "Please, update the User Group.txt available on \\D020106\Inetpub\wwwroot\ptcstat\UserGroup.txt " & vbCrLf & vbCrLf  
End If
```

```
.....  
'Fin Reconnaissance des utilisateurs non groupés  
.....
```

```
Foundation = LireINID("Foundationmsg", "MaVariable")  
Meca_Design = LireINID("Meca_Designmsg", "MaVariable")  
Advanc_Assy = LireINID("Advanc_Assymsg", "MaVariable")  
Advanc_Surf = LireINID("Advanc_Surfmsg", "MaVariable")  
Cabling_Option = LireINID("Cabling_Optionmsg", "MaVariable")  
test1 = 0
```

```
titlemail = titlemail & "WARNING:"
```

```
If Foundation = "atteint" Or Foundation = "atteint" Or Advanc_Assy = "atteint" Or Advanc_Surf = "atteint" Or Cabling_Option = "atteint" Then
```

```
Texte = "Thresold is reach for: " & vbCrLf & vbCrLf
```

```
titlemail = titlemail & " Thresold is reach "
```

```
test1 = 1
```

```
If Foundation = "atteint" Then
```

```
Texte = Texte & "- ProE Foundation" & vbCrLf
```

```
End If
```

```
If Meca_Design = "atteint" Then
```

```
Texte = Texte & "- Meca_Design" & vbCrLf
```

```
End If
```

```
If Advanc_Assy = "atteint" Then
```

```
Texte = Texte & "- Advanc_Assy" & vbCrLf
```

```
End If
```

```
If Advanc_Surf = "atteint" Then
```

```
Texte = Texte & "- Advanc_Surf" & vbCrLf
```

```
End If
```

```
If Cabling_Option = "atteint" Then
Texte = Texte & "- Cabling_Option" & vbCrLf
End If
Texte = Texte & vbCrLf
```

```
End If
```

```
If Foundation = "normal" Or Foundation = "normal" Or Advanc_Assy = "normal" Or Advanc_Surf = "normal" Or Cabling_Option = "normal" Then
If test1 = 1 Then
titlemail = titlemail & " and Thresold is back to normal mode"
Else
titlemail = " WARNING: Thresold is back to normal mode"
End If
```

```
Texte = Texte & "Thresold is back to normal mode for: " & vbCrLf & vbCrLf
```

```
If Foundation = "normal" Then
Texte = Texte & "- ProE Foundation" & vbCrLf
End If
If Meca_Design = "normal" Then
Texte = Texte & "- Meca_Design" & vbCrLf
End If
If Advanc_Assy = "normal" Then
Texte = Texte & "- Advanc_Assy" & vbCrLf
End If
If Advanc_Surf = "normal" Then
Texte = Texte & "- Advanc_Surf" & vbCrLf
End If
If Cabling_Option = "normal" Then
Texte = Texte & "- Cabling_Option" & vbCrLf
End If
Texte = Texte & vbCrLf
End If
```

titlemail = titlemail & " on PRO/Engineer licenses SERVER"

On Error Resume [Next](#)

With OutMail

```
.To = "c.peynet@NEOPOST.com; l.ndiaye@NEOPOST.com; n.pichon@NEOPOST.com; r.desire@NEOPOST.com"
.CC = "l.ndiaye@NEOPOST.com"
.BCC = ""
.Subject = titlemail
.Attachments.Add ThisWorkbook.Path & "\CURENTLICENSEINUSE.txt"
.Attachments.Add ThisWorkbook.Path & "\License by group user.xlsx"
.Attachments.Add ThisWorkbook.Path & "\cumulateuse.xlsb"
.Attachments.Add ThisWorkbook.Path & "\UserGroup.txt"
.Body = "Dear All," & Chr(10) & Chr(10) & _
Texte & _
TexteUser & _
"The number of PRO/E Licenses available is reaching the limit. See below status:" & Chr(10) & Chr(10) & _
"- PROE FOUNDATION (MAX 51):" & Chr(10) & " Used: " & Worksheets("Foundation").Range("I7").Value & Chr(10) & " Free: " &
Worksheets("Foundation").Range("I6").Value & Chr(10) & " State: " & Worksheets("Foundation").Range("I8").Value & Chr(10) & Chr(10) & _
"- PROE MECANISM DESIGN (MAX 51):" & Chr(10) & " Used: " & Worksheets("Meca_Design").Range("I7").Value & Chr(10) & " Free: " &
Worksheets("Meca_Design").Range("I6").Value & Chr(10) & " State: " & Worksheets("Meca_Design").Range("I8").Value & Chr(10) & Chr(10) & _
"- PROE ADVANCED ASSEMBLY (MAX 17):" & Chr(10) & " Used: " & Worksheets("Advanc_Assy").Range("I7").Value & Chr(10) & " Free: " &
Worksheets("Advanc_Assy").Range("I6").Value & Chr(10) & " State: " & Worksheets("Advanc_Assy").Range("I8").Value & Chr(10) & Chr(10) & _
"- PROE ADVANCED SURFACE (MAX 6):" & Chr(10) & " Used: " & Worksheets("Advanc_Surf").Range("I7").Value & Chr(10) & " Free: " &
Worksheets("Advanc_Surf").Range("I6").Value & Chr(10) & " State: " & Worksheets("Advanc_Surf").Range("I8").Value & Chr(10) & Chr(10) & _
"- PROE TOLERANCE ANALYSIS EXTENSION (MAX 1):" & Chr(10) & " Used: " & Worksheets("Tolerance_Analysis").Range("I7").Value &
Chr(10) & " Free: " & Worksheets("Tolerance_Analysis").Range("I6").Value & Chr(10) & " State: " &
Worksheets("Tolerance_Analysis").Range("I8").Value & Chr(10) & Chr(10) & _
"- PROE CABLING Option (MAX 4):" & Chr(10) & " Used: " & Worksheets("Cabling_Option").Range("I7").Value & Chr(10) & " Free: " &
Worksheets("Cabling_Option").Range("I6").Value & Chr(10) & " State: " & Worksheets("Cabling_Option").Range("I8").Value & Chr(10) & Chr(10) & _
"This E Mail is automatically sent when the number of available licenses is for:" & "" & Chr(10) & _
"PRO/E Foundation :" & Worksheets("Foundation").Range("I9").Value & Chr(10) & _
"PRO/E Mec Design:" & Worksheets("Meca_Design").Range("I9").Value & Chr(10) & _
```

```
"PRO/E Advanc Ass:" & Worksheets("Advanc_Assy").Range("I9").Value & Chr(10) & _  
"PRO/E Advanc Sur:" & Worksheets("Advanc_Surf").Range("I9").Value & Chr(10) & _  
"PRO/E Cabling Opt:" & Worksheets("Cabling_Option").Range("I9").Value & Chr(10) & Chr(10) & _  
"More information of license use: \\D020106\Inetpub\wwwroot\ptcstat\NEOPOST_PROE_LICENSE_MONITORING.htm" & "" & Chr(10) & _  
"This E-Mail has been sent by a robot, DO NOT REPLY. For more information, Please Contact: r.desire@NEOPOST.com"  
.Send
```

```
End With
```

```
On Error GoTo 0
```

```
Set OutMail = Nothing
```

```
Set OutApp = Nothing
```

```
End Sub
```

```
Function LireINID(Entete As String, Variable As String) As String
```

```
Dim Retour As String
```

```
Fichier = "C:\Inetpub\wwwroot\ptcstat\Parameters.ini"
```

```
Retour = String(255, Chr(0))
```

```
LireINID = Left$(Retour, GetPrivateProfileString(Entete, ByVal Variable, "", Retour, Len(Retour), Fichier))
```

```
End Function
```

## ANNEXE H Trame TCP/IP

Afin de créer les filtres de Wireshark (Capture filter et Display filter), j'ai dû spécifier les champs des protocoles adéquats afin de trouver l'information voulue. Ainsi, j'ai dû analyser ces protocoles réseaux TCP et IP.

IP Header			
Bit Number			
11111111		11222222222233	
012345678901		23456789012345678901	
Version	IHL	Type of Service	Total Length
Identification		Flags	Fragment Offset
Time to Live	Protocol	Header Checksum	
Source Address			
Destination Address			
Options (optional)			

**IP Header Contents**

---

**Version**  
4 IP version 4

**Internet Header Length**  
Number of 32-bit words in IP header; minimum value = 5 (20 bytes) & maximum value = 15 (60 bytes)

**Type of Service (PreDTCx) --> Differentiated Services**  
Precedence (000-111) 000  
D (1 - minimize delay) 0  
T (1 - maximize throughput) 0  
R (1 - maximize reliability) 0  
C (1 - minimize cost) 1 - ECN capable  
x (reserved and set to 0) 1 - congestion experienced

**Total Length**  
Number of bytes in packet; maximum length = 65,535

**Flags (xDM)**  
x (reserved and set to 0)  
D (1 - Don't Fragment)  
M (1 - More Fragments)

**Fragment Offset**  
Position of this fragment in the original datagram, in units of 8 bytes

**Protocol**

1 ICMP	17 UDP	57 SKIP
2 IGMP	47 GRE	88 EIGRP
6 TCP	50 ESP	89 OSPF
9 IGRP	51 AH	115 L2TP

**Header Checksum**  
Covers IP header only

**Addressing**

<b>NET_ID</b>	<b>RFC 1918 PRIVATE ADDRESSES</b>
0-127 Class A	10.0.0.0-10.255.255.255
128-191 Class B	172.16.0.0-172.31.255.255
192-223 Class C	192.168.0.0-192.168.255.255
224-239 Class D (multicast)	
240-255 Class E (experimental)	
<b>HOST_ID</b>	
0	Network value; broadcast (old)
255	Broadcast

**Options (0-40 bytes; padded to 4-byte boundary)**

0 End of Options list	68 Timestamp
1 No operation (pad)	131 Loose source route
7 Record route	137 Strict source route

TCP Header			
Bit Number			
11111111		11222222222233	
012345678901		23456789012345678901	
Source Port		Destination Port	
Sequence Number			
Acknowledgment Number			
Offset (Header Length)	Reserved	Flags	Window
Checksum		Urgent Pointer	
Options (optional)			

**TCP Header Contents**

---

**Common TCP Well-Known Server Ports**

7 echo	110 pop3
19 chargen	111 sunrpc
20 ftp-data	119 nntp
21 ftp-control	139 netbios-ssn
22 ssh	143 imap
23 telnet	179 bgp
25 smtp	389 ldap
53 domain	443 https (ssl)
79 finger	445 microsoft-ds
80 http	1080 socks

**Offset**  
Number of 32-bit words in TCP header; minimum value = 5

**Reserved**  
4 bits; set to 0

**Flags (CEUAPRPF)**

ECN bits (used when ECN employed; else 00)
CWR (1 - sender has cut congestion window in half)
ECN-Echo (1 - receiver cuts congestion window in half)

U (1 - Consult urgent pointer, notify server application of urgent data)  
A (1 - Consult acknowledgement field)  
P (1 - Push data)  
R (1 - Reset connection)  
S (1 - Synchronize sequence numbers)  
F (1 - no more data; Finish connection)

**Checksum**  
Covers pseudoheader and entire TCP segment

**Urgent Pointer**  
Offset pointer to urgent data

**Options**

0 End of Options list	3 Window scale
1 No operation (pad)	4 Selective ACK ok
2 Maximum segment size	8 Timestamp

**ANNEXE I AFFICHAGE PAGE WEB PRO/ENGINEER LICENCE**  
**MONITORING DETAILS**

**NEOPOST PRO/E LICENSE MONITORING  
 DETAILS**

**CURRENT LICENSE IN USE**

```

Displaying status for license file: C:\Program Files\flexnet\licensing\license.dat
License Server is UP: s02032 00-19-B9-F4-10-9B
ptc_d FLEXnet Publisher version: 10.8
      License   In Use   Free
      -----   -
Mechanism_Design*      1      13
                        (Bernard@D020258)  127 s02032 7788  1903
Advanced_Assembly_SET*  0       8
  ISDO_II_SET*         0       4
  Pro/PROCESS_ASM      0       1
  Tolerance_Analysis   0       1
  Pro/CABLING          0       3
  Pro/DIAGRAM          0       3
  Pro/HARNESSES-MFG    0       3
  PROE_1484565         0       1
  PROE_3701598         0       3
  PROE_FoundationAdv   1      12
                        (Bernard@D020258)  PROE_FoundationAdv s02032 7788  4038
  FLYTHRU_608781      0       1
  FLYTHRU_608782      0       1
  FLYTHRU_608783      0       1
  FLYTHRU_622711      0       1
  FLYTHRU_713729      0       1
  FLYTHRU_608783      0       1
  FLYTHRU_622711      0       1
  FLYTHRU_713729      0       1
  FLYTHRU_813787      0       1
  ILINK_CLIENT_1484567 0       5
  RSDSIGNER_Lite      0       4
  
```

\* = License Extensions - Available only on startup.  
 ^ = Borrowed License.

Samples perform today: 84

Users not link to a group: (PICHON@D020395) (PICHON@D020196) (JOST@L020536) (WINDCHILL\_ADMIN@S06-NIRV-QUAL5) (ADAMBRUL@S06-NI

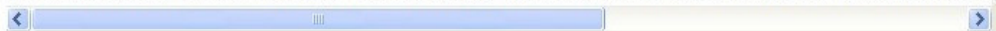

## CUMULATE USE (MINUTES)

User	Times	License use
(MOLINIER.AMETRA@MNT037)	3715	127
(MOLINIER.AMETRA@MNT037)	3715	PROE_FoundationAdv
(SYSTEM@S06-NIRV-QUAL5)	15	PROE_FoundationAdv
(PHILIPPE@D020197)	3605	127
(PHILIPPE@D020197)	3610	PROE_FoundationAdv
(BENARD@D020196)	2125	127
(BENARD@D020196)	15	275
(BENARD@D020196)	15	48
(BENARD@D020196)	15	54
(BENARD@D020196)	15	57
(BENARD@D020196)	2120	PROE_FoundationAdv
(PICHON@D020395)	5	127
(PICHON@D020395)	5	PROE_FoundationAdv
(LE_GALLO@D020394)	2660	127

### Pic Licence previous days:

```
PRO/E Foundation: 13  
PRO/E Meca DESIGN: 13  
PRO/E ADV Assembly: 5  
PRO/E ADV Surface: 2  
PRO/E Cabling Opt: 3  
PRO/E Tolerance_Analysis: 1
```

### Pic Licence current Year:

```
PRO/E Foundation: 13  
PRO/E Meca DESIGN: 13  
PRO/E ADV Assembly: 5  
PRO/E ADV Surface: 4  
PRO/E Cabling Opt: 3  
PRO/E Tolerance_Analysis: 1
```

[Click here to download the folder pic](#)

[Click here to download days usage](#)

[Click here to download average day](#)

[Click here to download average month](#)

[Click here to download average month](#)

GROUP LICENSE USAGE BY YEAR (%)

### PROE\_FoundationAdv\_YEAR\_Percent (%)

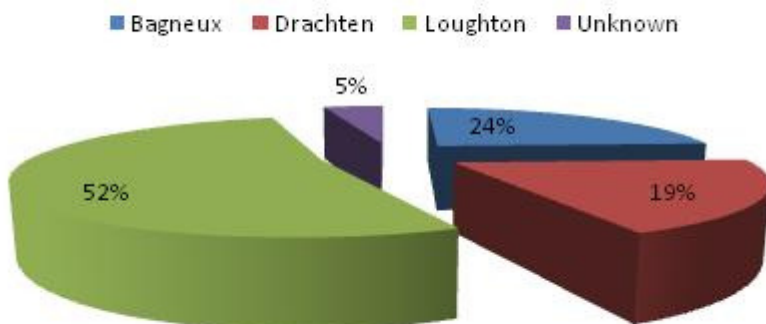

### Tolerance\_Analysis\_YEAR\_Percent (%)

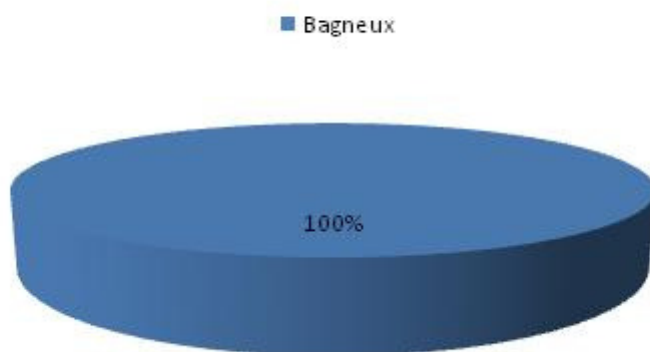

### ProCABLING\_YEAR\_Percent (%)

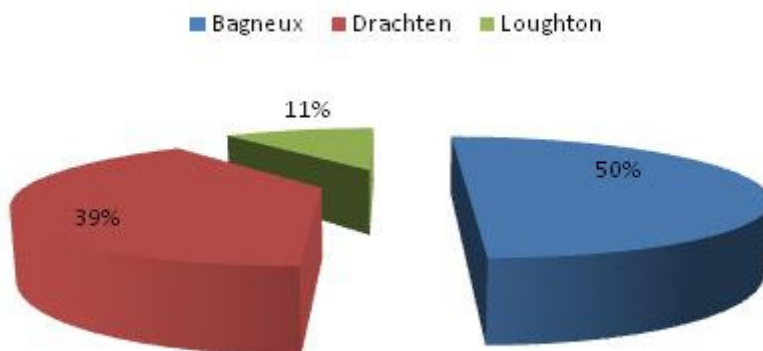



## *ANNEXE J Script VBS d'extraction des métadonnées d'une room*

Ce script VBS permet d'extraire toutes les métadonnées d'une room.

```
1 '-----
2 Dim X1
3 Dim X12
4 dim wk
5 dim wk2
6 Set X1 = WScript.CreateObject("EXCEL.application")
7 X1.Visible = True
8 X1.enableevents=True
9 set Wk = X1.workbooks.open("D:\Profiles\ndiaye\Bureau\Test_061210\neweRoom.xlsm")
10 set Wk2 = X1.workbooks.open("D:\Profiles\ndiaye\Bureau\Test_061210\temp.xlsm")
11 X1.Run "neweRoom.xlsm!StartProg.StartProg"
12 X1.Visible = True
13 X1.Run "neweRoom.xlsm!lancement19.lancement19"
14 X1.Run "neweRoom.xlsm!StartProg2.StartProg2"
15 X1.Run "neweRoom.xlsm!newafterCD.newafterCD"
16 FreeMem = Space(2400000)
17 X1.Run "neweRoom.xlsm!mergecolCD.mergecolCD"
18 X1.Run "neweRoom.xlsm!MettreXdsVidecolC.MettreXdsVidecolC"
19 X1.Run "neweRoom.xlsm!traitementfull31bisC.traitementfull31bisC"
20 X1.Run "neweRoom.xlsm!MettreXdsVidecolE.MettreXdsVidecolE"
21 X1.Run "neweRoom.xlsm!newafterEF.newafterEF"
22 FreeMem = Space(2400000)
23 X1.Run "neweRoom.xlsm!mergecolEF.mergecolEF"
24 X1.Run "neweRoom.xlsm!MettreXdsVidecolE.MettreXdsVidecolE"
25 X1.Run "neweRoom.xlsm!traitementfull31bisE.traitementfull31bisE"
26 X1.Run "neweRoom.xlsm!MettreXdsVidecolG.MettreXdsVidecolG"
27 X1.Run "neweRoom.xlsm!newafterGH.newafterGH"
28 FreeMem = Space(2400000)
29 X1.Run "neweRoom.xlsm!mergecolGH.mergecolGH"
30 X1.Run "neweRoom.xlsm!MettreXdsVidecolG.MettreXdsVidecolG"
31 X1.Run "neweRoom.xlsm!traitementfull31bisG.traitementfull31bisG"
32 X1.Run "neweRoom.xlsm!MettreXdsVidecolI.MettreXdsVidecolI"
33 X1.Run "neweRoom.xlsm!newafterIJ.newafterIJ"
34 FreeMem = Space(2400000)
35 X1.Run "neweRoom.xlsm!mergecolIJ.mergecolIJ"
36 X1.Run "neweRoom.xlsm!MettreXdsVidecolI.MettreXdsVidecolI"
37 X1.Run "neweRoom.xlsm!traitementfull31bisI.traitementfull31bisI"
38 X1.Run "neweRoom.xlsm!MettreXdsVidecolK.MettreXdsVidecolK"
39 X1.Run "neweRoom.xlsm!newafterKL.newafterKL"
40 FreeMem = Space(2400000)
41 X1.Run "temp.xlsm!fermouvre.fermouvre"
42 X1.Run "neweRoom.xlsm!mergecolKL.mergecolKL"
43 X1.Run "neweRoom.xlsm!MettreXdsVidecolK.MettreXdsVidecolK"
44 X1.Run "neweRoom.xlsm!traitementfull31bisK.traitementfull31bisK"
45 X1.Run "neweRoom.xlsm!MettreXdsVidecolM.MettreXdsVidecolM"
46 X1.Run "neweRoom.xlsm!newafterMN.newafterMN"
47 FreeMem = Space(2400000)
48 X1.Run "neweRoom.xlsm!mergecolMN.mergecolMN"
49 X1.Run "neweRoom.xlsm!MettreXdsVidecolM.MettreXdsVidecolM"
50 X1.Run "neweRoom.xlsm!traitementfull31bisM.traitementfull31bisM"
51 X1.Run "neweRoom.xlsm!MettreXdsVidecolO.MettreXdsVidecolO"
52 X1.Run "neweRoom.xlsm!newafterOP.newafterOP"
53 FreeMem = Space(2400000)
54 X1.Run "neweRoom.xlsm!mergecolOP.mergecolOP"
55 X1.Run "neweRoom.xlsm!MettreXdsVidecolO.MettreXdsVidecolO"
56 X1.Run "neweRoom.xlsm!traitementfull31bisO.traitementfull31bisO"
57 X1.Run "neweRoom.xlsm!MettreXdsVidecolQ.MettreXdsVidecolQ"
58 X1.Run "neweRoom.xlsm!newafterQR.newafterQR"
59 FreeMem = Space(2400000)
60 X1.Run "neweRoom.xlsm!mergecolQR.mergecolQR"
61 X1.Run "neweRoom.xlsm!MettreXdsVidecolQ.MettreXdsVidecolQ"
62 X1.Run "neweRoom.xlsm!traitementfull31bisQ.traitementfull31bisQ"
63 X1.Run "neweRoom.xlsm!MettreXdsVidecolS.MettreXdsVidecolS"
64 X1.Run "neweRoom.xlsm!newafterST.newafterST"
65 FreeMem = Space(2400000)
66 X1.Run "neweRoom.xlsm!mergecolST.mergecolST"
```

```

67  Xl.Run "neweRoom.xls!MettreXdsVidecolS.MettreXdsVidecolS"
68  Xl.Run "neweRoom.xls!traitementfull131bisS.traitementfull131bisS"
69  Xl.Run "neweRoom.xls!MettreXdsVidecolU.MettreXdsVidecolU"
70  Xl.Run "neweRoom.xls!newafterUV.newafterUV"
71  FreeMem = Space(2400000)
72  Xl.Run "neweRoom.xls!mergecolUV.mergecolUV"
73  Xl.Run "neweRoom.xls!MettreXdsVidecolU.MettreXdsVidecolU"
74  Xl.Run "neweRoom.xls!traitementfull131bisU.traitementfull131bisU"
75  Xl.Run "neweRoom.xls!MettreXdsVidecolW.MettreXdsVidecolW"
76  Xl.Run "neweRoom.xls!newafterWX.newafterWX"
77  FreeMem = Space(2400000)
78  Xl.Run "temp.xls!fermouvre.fermouvre"
79  Xl.Run "neweRoom.xls!mergecolWX.mergecolWX"
80  Xl.Run "neweRoom.xls!MettreXdsVidecolW.MettreXdsVidecolW"
81  Xl.Run "neweRoom.xls!traitementfull131bisW.traitementfull131bisW"
82  Xl.Run "neweRoom.xls!MettreXdsVidecolY.MettreXdsVidecolY"
83  Xl.Run "neweRoom.xls!newafterYZ.newafterYZ"
84  FreeMem = Space(2400000)
85  Xl.Run "temp.xls!fermouvre.fermouvre"
86  Xl.Run "neweRoom.xls!mergecolYZ.mergecolYZ"
87  Xl.Run "neweRoom.xls!MettreXdsVidecolY.MettreXdsVidecolY"
88  Xl.Run "neweRoom.xls!traitementfull131bisY.traitementfull131bisY"
89  Xl.Run "neweRoom.xls!MettreXdsVidecolAA.MettreXdsVidecolAA"
90  Xl.Run "neweRoom.xls!newafterAAAB.newafterAAAB"
91  FreeMem = Space(2400000)
92  Xl.Run "neweRoom.xls!mergecolAAAB.mergecolAAAB"
93  Xl.Run "neweRoom.xls!MettreXdsVidecolAA.MettreXdsVidecolAA"
94  Xl.Run "neweRoom.xls!traitementfull131bisAA.traitementfull131bisAA"
95  Xl.Run "neweRoom.xls!MettreXdsVidecolAC.MettreXdsVidecolAC"
96  Xl.Run "neweRoom.xls!newafterACAD.newafterACAD"
97  FreeMem = Space(2400000)
98  Xl.Run "temp.xls!fermouvre.fermouvre"
99  Xl.Run "neweRoom.xls!mergecolACAD.mergecolACAD"
100 Xl.Run "neweRoom.xls!MettreXdsVidecolAC.MettreXdsVidecolAC"
101 Xl.Run "neweRoom.xls!traitementfull131bisAC.traitementfull131bisAC"
102 Xl.Run "neweRoom.xls!MettreXdsVidecolAE.MettreXdsVidecolAE"
103 Xl.Run "neweRoom.xls!newafterAEAF.newafterAEAF"
104 FreeMem = Space(2400000)
105 Xl.Run "neweRoom.xls!mergecolAEAF.mergecolAEAF"
106 Xl.Run "neweRoom.xls!MettreXdsVidecolAE.MettreXdsVidecolAE"
107 Xl.Run "neweRoom.xls!traitementfull131bisAE.traitementfull131bisAE"
108 Xl.Run "neweRoom.xls!MettreXdsVidecolAG.MettreXdsVidecolAG"
109 Xl.Run "neweRoom.xls!newafterAGAH.newafterAGAH"
110 FreeMem = Space(2400000)
111 Xl.Run "temp.xls!fermouvre.fermouvre"
112 Xl.Run "neweRoom.xls!mergecolAGAH.mergecolAGAH"
113 Xl.Run "neweRoom.xls!MettreXdsallcolVide.MettreXdsallcolVide"
114 WScript.Sleep 2000
115 Xl.Run "temp.xls!fermouvre.fermouvre"
116 Xl.Run "neweRoom.xls!tableauxfin.tableauxfin"
117 FreeMem = Space(2400000)
118 Xl.Run "temp.xls!fermouvre.fermouvre"
119 Xl.Run "neweRoom.xls!tableauxfinsuite.tableauxfinsuite"
120 FreeMem = Space(2400000)
121 WScript.Sleep 1000
122 Xl.Run "temp.xls!fermouvre.fermouvre"
123 Xl.Run "neweRoom.xls!lignesansX.lignesansX"
124 WScript.Sleep 1000
125 FreeMem = Space(2400000)
126 Xl.Run "temp.xls!fermouvre.fermouvre"
127 Xl.Run "neweRoom.xls!recapitulation.recapitulation"
128 WScript.Sleep 2000

```

```

129 FreeMem = Space(2400000)
130 Xl.Run "temp.xlsm!fermouvre.fermouvre"
131 Xl.Run "neweRoom.xlsm!lenom.lenom"
132 WScript.Sleep 2000
133 FreeMem = Space(2400000)
134 Xl.Run "temp.xlsm!fermouvre.fermouvre"
135 Xl.Run "neweRoom.xlsm!UCS.UCS"
136 WScript.Sleep 1000
137 Xl.Run "neweRoom.xlsm!idenUCS.idenUCS"
138 WScript.Sleep 2000
139 FreeMem = Space(2400000)
140 Xl.Run "temp.xlsm!fermouvre.fermouvre"
141 Xl.Run "neweRoom.xlsm!EVAL.EVAL"
142 WScript.Sleep 2000
143 FreeMem = Space(2400000)
144 Xl.Run "temp.xlsm!fermouvre.fermouvre"
145 Xl.Run "neweRoom.xlsm!idenEVAL.idenEVAL"
146 WScript.Sleep 2000
147 FreeMem = Space(2400000)
148 Xl.Run "temp.xlsm!fermouvre.fermouvre"
149 Xl.Run "neweRoom.xlsm!MMI.MMI"
150 WScript.Sleep 1000
151 Xl.Run "neweRoom.xlsm!idenMMI.idenMMI"
152 WScript.Sleep 2000
153 FreeMem = Space(2400000)
154 Xl.Run "temp.xlsm!fermouvre.fermouvre"
155 Xl.Run "neweRoom.xlsm!Shortitlelast.Shortitlelast"
156 WScript.Sleep 2000
157 FreeMem = Space(2400000)
158 Xl.Run "temp.xlsm!fermouvre.fermouvre"
159 Xl.Run "neweRoom.xlsm!idenShortitlelast.idenShortitlelast"
160 FreeMem = Space(2400000)
161 Xl.Run "neweRoom.xlsm!Indexfichier.Indexfichier"
162 WScript.Sleep 2000
163 FreeMem = Space(2400000)
164 Xl.Run "temp.xlsm!fermouvre.fermouvre"
165 Xl.Run "neweRoom.xlsm!OrganisaNeo.OrganisaNeo"
166 Xl.Run "neweRoom.xlsm!Version.Version"
167 Xl.Run "neweRoom.xlsm!NameFile.NameFile"
168 WScript.Sleep 2000
169 FreeMem = Space(2400000)
170 Xl.Run "temp.xlsm!fermouvre.fermouvre"
171 Xl.Run "neweRoom.xlsm!CreatedOn.CreatedOn"
172 Xl.Run "neweRoom.xlsm!LastModified.LastModified"
173 FreeMem = Space(2400000)
174 Xl.Run "neweRoom.xlsm!statutDO.statutDO"
175 WScript.Sleep 2000
176 FreeMem = Space(2400000)
177 Xl.Run "temp.xlsm!fermouvre.fermouvre"
178 Xl.Run "neweRoom.xlsm!sauvegardefich.sauvegardefich"
179 Xl.save False
180 Xl.workbooks.close
181 set Wk = Nothing
182 set Wk2 = Nothing
183 Xl.quit
184 WScript.Sleep 5000
185 '-----
186

```

## ***ANNEXE K      Programme d'extraction de niveau d'arborescence de room***

Voici le programme permettant d'explorer un nouveau niveau d'arborescence à partir d'un élément (c-à-d un lien) d'eRoom. Cette séquence fut analysée dans la section : 3.4.4 Boucle de traitement d'extraction de la room.

```

////////////////////////////////////////////////////////////////////////////////////////////////////////////////////////////////
'Déclaration des constantes et fonctions
////////////////////////////////////////////////////////////////////////////////////////////////////////////////////////////////

Private Declare Function CloseClipboard Lib "user32" () As Long
Private Declare Function OpenClipboard Lib "user32" (ByVal hwnd As Long) As Long
Private Declare Function EmptyClipboard Lib "user32" () As Long

Public Declare Function FindWindow Lib "user32" Alias "FindWindowA" (ByVal lpClassName As
String, _
ByVal lpWindowName As String) As Long

Public Declare Function SendMessage Lib "user32" Alias "SendMessageA" _
(ByVal hwnd As Long, ByVal wParam As Integer, ByVal lParam As Long) As Long

Public Declare Function FindWindowEx Lib "user32" Alias "FindWindowExA" _
(ByVal hwnd1 As Long, ByVal hwnd2 As Long, ByVal lpsz1 As String, ByVal lpsz2 As String) As Long

Public Declare Function Putfocus Lib "user32" Alias "SetFocus" (ByVal hwnd As Long) As Long

Private Declare Function PostMessage Lib "user32" Alias "PostMessageA" _
    (ByVal hwnd As Long, ByVal wParam As Long, ByVal lParam As Long) As Long

Public Declare Function SetActiveWindow Lib "user32.dll" (ByVal hwnd As Long) As Long

Public Const BM_CLICK = &HF5
Private Const WM_KEYDOWN = &H100
Private Const WM_CHAR = &H102
Private Const VK_RETURN = &HD

Public msg As String

////////////////////////////////////////////////////////////////////////////////////////////////////////////////////////////////
'Fin déclaration des constantes et fonctions
////////////////////////////////////////////////////////////////////////////////////////////////////////////////////////////////

////////////////////////////////////////////////////////////////////////////////////////////////////////////////////////////////

```

'Début du programme

Sub traitementfull31bisK()

Dim cpt As String  
Dim adcell As String  
Dim ligne As String  
Dim colonne As String  
Dim strFichier As String  
Dim occurrence As String  
Dim cptt As String  
Dim occurrence6 As String, occurrence5 As String  
Dim cpt1 As Double  
Dim cpt2 As String, cpt3 As String,  
Dim var1 As String, first As String  
Dim li As String  
Dim var3 As String, var7 As String  
Dim lideplace As String  
Dim v As String  
Dim x As String  
Dim insertvide As String  
Dim col As String  
Dim hwnd As Long  
Dim hwnd\_button As Long  
Dim ie As Object, ie2 As Object  
Dim Buttons As Object  
Dim cptgroup As Double  
Dim cptxt As Double  
Dim cptgroup1 As Double  
Dim cptdb As Double  
Dim tags As Object  
Dim tagx As Object  
Dim ligneO As String  
Dim colonneO As String  
Dim strURL2 As String  
Dim strURL As String  
Dim IE3 As Object  
Dim occurrencepages As String  
Dim cpttemppages1 As String  
Dim cpttemppages2 As String  
Dim temppages As String

'Initialisation des variables

```
.....  
  
strURL2 = "http://s02007.neopost.grp/eRoom/Osiris_test/IPSS_Test"  
col = "K" 'Colonne à traiter  
insertvide = 0  
lideplace = 2  
cpt = 0  
cpt1 = 1  
li = 1  
v = 1  
x = 0  
first = 0  
cpt3 = 0  
cptt = 0
```

.....  
'Fin initialisation des variables

```
.....  
.....  
"DEBUT TRAITEMENT NEW FICHER 2.TXT  
.....
```

```
occurrencepages = "*entries shown, page*"  
occurrence = "<DIV class=itemname>*"  
occurrence5 = "<TD class=dbstyle0bodycell headers=" & Chr(34) & "Document Title" & Chr(34) & ">"  
occurrence6 = "<TH id*"  
cpt = 0  
v = 0
```

```
Windows("eRoom.txt").Activate  
ActiveSheet.name = "Listing eRoom"  
Range(col & 1).Select  
adcell = ActiveCell.Address
```

```
Application.ScreenUpdating = False  
Application.DisplayAlerts = False  
Application.Calculation = xlCalculationManual
```

```
Do Until (IsEmpty(ActiveCell))
```

```
Openwb2:  
.....  
"CREATION NEW FICHER 2.TXT  
.....
```

```
ligne = ActiveCell.Row: colonne = ActiveCell.Column  
Range(adcell).Select  
'Test de 1ère ligne du fichier eRoom.txt  
If cpt3 = 0 Then  
cpt3 = 1  
End If  
If first = 0 Then  
cpt3 = 0
```

```

first = 1
End If
'Sélection du lien eRoom à traiter dans eRoom.txt
'En prenant en compte le nombre d'éléments insérés précédemment
Selection.Offset(cpt3, 0).Select
adcell = ActiveCell.Address

.....

'Début traitement de la ligne
.....

'Sélection de la colonne à droite: nom de l'élément
Selection.Offset(0, 1).Select
var1 = ActiveCell.Text
'Retour à la cellule d'origine : lien de l'élément
Selection.Offset(0, -1).Select
var3 = ActiveCell.Text
'Sélection de la colonne à gauche : lien de l'élément père
Selection.Offset(0, -2).Select
var7 = ActiveCell.Text
'Retour a la cellule d'origine : lien de l'élément
Selection.Offset(0, 2).Select

'S'il ne faut pas le traiter car n'est pas 1 élément: X
'ou c'est une discussion
'ou le lien est un lien qui renvoie sur le même lien (uniquement dans le type de données Discussion)
'ou c'est un fichier terminal
'=> on passe au lien suivant
If ActiveCell = "X" Or (var1 Like "Discussion:*") Or (var3 = var7) Or (var3 Like "*eRoomReq/Files/*")
Then
ActiveCell.Offset(1, 0).Select
cpt3 = 1
Else
Selection.Offset(0, 1).Select
'On vérifie si nous ne sommes pas en présence d'un élément contenant un lien
'Ce qui implique que cet élément est un lien intra/inter-room ou c'est un élément révisé
If ActiveCell.Text Like "*s02007.neopost.grp*" Then
Selection.Offset(0, -1).Select
ActiveCell.Offset(1, 0).Select
cpt3 = 1
'Sinon, cet élément peut être traité
Else
Selection.Offset(0, -1).Select
.....

'Fin traitement de la ligne
.....

.....

'DEBUT DELETE FILE 2.TXT s'il existe: Il recevra le code HTML d'eRoom
.....

Dim fso1
Dim file1 As String
file1 = "D:\Profiles\ndiaye\Bureau\Test_061210\2.txt"
Set fso1 = CreateObject("Scripting.FileSystemObject")

```

```

If fso1.FileExists(file1) Then
    fso1.DeleteFile file1, True
End If
Set fso1 = Nothing
.....
'FIN DELETE FILE 2.TXT s'il existe
.....

```

```

Windows("eRoom.txt").Activate
If x = 1 Then
Range(col & 1).Select
x = x + 1
End If

```

```

.....
'Importer des données de la page eRoom provenant de la cellule testée
.....
'Initialisation du lien eRoom à exporter dans 2.txt
strURL = ActiveCell

```

```

Set ie = CreateObject("InternetExplorer.Application")
'Rendre Internet explorer invisible
ie.Visible = False

```

```

' Naviguer vers l'adresse souhaitée
ie.Navigate strURL
On Error GoTo errorHandler
' Attendre que la page web eRoom soit chargée
While ie.Busy
DoEvents
'Attendre une seconde
Application.Wait (Now + TimeValue("0:00:01"))
cpt = cpt + 1
If cpt = 500 Then
cpt = 0
cpt3 = 1
GoTo Openwb2
End If
Wend

```

```

.....
'Test : nous sommes dans la page de garde eRoom
.....
'Recherche du bouton OK
Set ButtonOK = ie.Document.getElementById("btnOK")
'Recherche du bouton Cancel
Set ButtonCancel = ie.Document.getElementById("btnCancel")

```

```

cpt = 0
'Si nous avons dans la page les boutons OK et Cancel

```



If Not ButtonOK Is Nothing And Not ButtonCancel Is Nothing Then

'Rentrer le login

Set DOCelement = ie.Document.getElementsByName("LoginName").Item

If DOCelement.Value = "" Then

DOCelement.Value = "Indiaye"

End If

'Rentrer le password

Set DOCelement = ie.Document.getElementsByName("Password").Item

If DOCelement.Value = "" Then

DOCelement.Value = "Indian96"

End If

'Cocher Savepassword pour être automatiquement identifié au démarrage

Set Buttons = ie.Document.getElementById("SavePassword")

Buttons.Click

Set Buttons = Nothing

'connexion

Set DOCelement = ie.Document.Forms(0)

'Appuyer sur OK afin d'accéder au contenu du lien eRoom

DOCelement.submit

While ie.Busy

DoEvents

Wend

'Si un jour nous n'avons pas de tag OK

On Error Resume Next

Application.Wait (Now + TimeValue("0:00:01"))

'Créer une autre page eRoom qui permettra de garder l'authentification dans le cache

Set ie2 = CreateObject("InternetExplorer.Application")

'ie2.Visible = False : La fenêtre internet n'est pas affichée

ie2.Navigate strURL2

While ie.Busy

DoEvents

Application.Wait (Now + TimeValue("0:00:01"))

Wend

'Nouvelle page web eRoom pour plus de sûreté

Set IE3 = CreateObject("InternetExplorer.Application")

IE3.Navigate strURL

While IE3.Busy

DoEvents

Application.Wait (Now + TimeValue("0:00:01"))

Wend

End If

'Libérer les boutons pour un test de la page de garde ultérieur

Set Buttons = Nothing

Set ButtonOK = Nothing

Set ButtonCancel = Nothing

.....

'Fin du test : nous sommes dans la page de garde eRoom

.....

.....

'Est-on en train de télécharger un doc sans extension ?

.....

' Chercher le handle de la fenêtre ie : téléchargement de fichiers

hwnd = FindWindow(vbNullString, "Téléchargement de fichiers - Avertissement de sécurité")

'Si cette fenêtre existe

If hwnd > 0 Then

'Je sélectionne le bouton annuler

hwnd\_button = FindWindowEx(hwnd, 0, "Button", "Annuler")

SetActiveWindow hwnd

'Puis j'appuie sur entrée

PostMessage hwnd\_button, WM\_KEYDOWN, VK\_RETURN, 0

End If

.....

'Fin Est-on en train de télécharger un doc sans extension ?

.....

.....

'J'affiche la page avec tous les détails en cliquant sur "Views Details"

.....

'Recherche du bouton ViewDetails

Set Buttons = ie.Document.getElementById("ViewDetails")

cpt = 0

If Buttons Is Nothing Then

'Si le bouton "Views Details" n'existe pas, je ne fais rien

Else

'Sinon, je clique sur "Views Details"

On Error Resume Next

Buttons.Click

    While ie.Busy

        DoEvents

        Application.Wait (Now + TimeValue("0:00:01"))

    Wend

Application.Wait (Now + TimeValue("0:00:01"))

End If

Set Buttons = Nothing

.....

'Fin J'affiche la page avec tous les détails en cliquant sur "Views Details"  
.....

.....  
'Expand all group pour mettre "Group by" à none  
.....

```
Set tags = ie.Document.getElementsByTagName("IMG")
'Recherche du tag "Expand all groups" dans la page web
For Each tagx In tags
If tagx.alt = "expand all groups" Then
tagx.Click
' J'attends que la page ie se rafraîchisse
While ie.Busy
    DoEvents
Wend
Set tags = Nothing
GoTo fintags
End If
Next
Set tags = Nothing
```

.....  
'Fin Expand all group pour mettre "Group by" à none  
.....

fintags:

```
' Toutes les conditions sont réunies pour exporter le code
'de la page web eRoom dans le fichier texte 2.txt
cptxt = 2
strFichier = "D:\Profiles\ndiaye\Bureau\Test_061210\" & cptxt & ".txt"
```

```
intHandle = FreeFile
```

```
Open strFichier For Output As #intHandle
' Ecrire le contenu HTML de la page Web dans le fichier 2.txt
Print #intHandle, ie.Document.documentElement.innerHTML
' Fermer le fichier et Internet Explorer
Close #intHandle
ie.Quit
Set ie = Nothing
Set IE3 = Nothing
Set ie2 = Nothing
```

.....  
'Fin Importer des données de la page eRoom provenant de la cellule testée  
.....

.....  
"FIN CREATION NEW FICHER 2.TXT  
.....

.....  
'Début traitement du fichier 2.txt contenant le code HTML de la page eRoom  
.....

```
Workbooks.OpenText Filename:= _  
    "D:\Profiles\ndiaye\Bureau\Test_061210\2.txt", Origin:=xlMSDOS, _  
    StartRow:=1, DataType:=xlFixedWidth, otherchar:="<", FieldInfo:=Array(0 _  
    , 1), TrailingMinusNumbers:=True  
With Worksheets("2")  
    'Recherche du nombre d'éléments du type "<DIV class=itemname>*"  
    cpt1 = Application.CountIf(.Range("A1:A2900"), "=" & occurrence)  
    'Recherche du nombre d'éléments du type base de données : "<TD class=dbstyle0bodycell  
headers="<br>  
    cptgroup = Application.CountIf(.Range("A1:A2900"), "=" & occurrence5)  
    'Recherche des attributs et de la clé d'une possible base de données : "<TH id*"<br>  
    cptdb = Application.CountIf(.Range("A1:A2900"), "=" & occurrence6)  
    'Rechercher si nous sommes sur une page unique : "*entries shown, page*"<br>  
    cptpages = Application.CountIf(.Range("A1:A2900"), "=" & occurrencepages)  
    cpt2 = cpt1 - 1 'Nombre de lignes à insérer entre deux éléments pères dans eRoom.txt<br>  
    cptgroup1 = cptgroup - 1<br>  
    cpt3 = cpt1 + cptgroup<br>  
End With<br>  
Windows("eRoom.txt").Activate<br>  
ActiveSheet.name = "Listing eRoom"<br>  
ActiveCell.Select
```

'Si nous avons plusieurs pages

If cptpages = 1 Then

Windows("2.txt").Activate

Range("A1").Select

'Trouver le nombre de pages

```
Cells.Find(What:=occurrencepages, after:=ActiveCell, LookIn:= _  
xlFormulas, LookAt:=xlPart, SearchOrder:=xlByRows, SearchDirection:= _  
xlNext, MatchCase:=False, SearchFormat:=False).Activate
```

cpttemppages1 = InStr(ActiveCell, "of") + 3

cpttemppages2 = InStr(ActiveCell, ")")

'Nombre de pages pour cette BDD

temppages = Mid(ActiveCell, cpttemppages1, cpttemppages2 - cpttemppages1)

cpttemppages1 = InStr(ActiveCell, "all") + 4

cpttemppages2 = InStr(ActiveCell, "entries") - 1

'Nombre d'entrées totales à insérer

cptdb = Mid(ActiveCell, cpttemppages1, cpttemppages2 - cpttemppages1)

.....

"Test des nouvelles pages dans 1 BDD

```
.....  
  
'Fermeture de l'ancien fichier 2.txt  
Workbooks("2.txt").Close False  
  
cptt = 1  
'Parcours de l'ensemble des pages de la BDD  
While cptt < temppages + 1  
' Naviguer vers l'adresse souhaitée  
' et attendre qu'elle soit chargée  
Set ie = CreateObject("InternetExplorer.Application")  
ie.Navigate strURL & "?P=" & cptt  
While ie.Busy  
    DoEvents  
    Application.Wait (Now + TimeValue("0:00:01"))  
cpt = cpt + 1  
  
If cpt = 15 Then  
cpt = 0  
cpt3 = 1  
End If  
  
Wend  
  
' Créer et ouvrir le fichier texte  
intHandle = FreeFile  
  
strFichier1 = Replace(strFichier, ".", cptt & ".")  
strFichier1 = Replace(strFichier1, "061210\", "061210\Pages\  
  
On Error GoTo 0  
Open strFichier1 For Output As #intHandle  
On Error GoTo 0  
  
    ' Ecrire le contenu HTML de la page Web dans le dossier /pages/cptt le fichier  
    Print #intHandle, ie.Document.documentElement.innerHTML  
cptt = cptt + 1  
Close #intHandle  
ie.Quit  
Set ie = Nothing  
Wend  
    ' Fermer le fichier et Internet Explorer  
  
'Fonction fusionner le code HTML de toutes les pages dans 2.txt  
Pages
```

"Fin Test des nouvelles pages dans 1 BDD

```

End If
cpt = 0
'Si nous avons qu'un élément type item ou un élément contenu dans une base de données
'ou un attribut de base de données
If cpt1 = 1 Or cptgroup = 1 Or cptdb = 1 Then
GoTo one
End If
'Si nous avons plus d'un élément type item ou plus d'un élément contenu dans une base de
données
'ou plus d'un attribut de base de données
If cpt1 > 1 Or cptgroup > 1 Or cptdb > 1 Then
'Traitement de l'élément type item
If cpt1 > 1 Then
'Insertion de lignes supplémentaires correspondant au nombre d'éléments trouvés -1
ActiveCell.Offset(1).Resize(cpt2, 1).EntireRow.Insert
Windows("2.txt").Activate
Range("A1").Select
'Initialisation de la recherche des éléments de type item
Cells.Find(What:="<DIV class=itemname>", after:=ActiveCell, LookIn:= _
xlFormulas, LookAt:=xlPart, SearchOrder:=xlByRows, SearchDirection:= _
xlNext, MatchCase:=False, SearchFormat:=False).Activate
'Boucle : tant que tous les éléments item n'ont pas été sélectionnés
Do Until cpt = cpt1
'Sélection du <Div itemname> et copie
ActiveCell.Select
ActiveCell.Copy
'Copie de la ligne dans eRoom.txt
Windows("eRoom.txt").Activate
ActiveSheet.name = "Listing eRoom"
Range(adcell).Select
'Sélectionner la bonne cellule de destination grâce au compteur de lignes cpt
Selection.Offset(cpt, 2).Select

ActiveCell.PasteSpecial
Application.CutCopyMode = False
Selection.TextToColumns Destination:=ActiveCell, DataType:=xlDelimited, _
TextQualifier:=xlDoubleQuote, ConsecutiveDelimiter:=False, Tab:=True, _
Semicolon:=False, Comma:=False, Space:=False, other:=True, otherchar _
:="'", FieldInfo:=Array(Array(1, 9), Array(2, 1), Array(3, 1)), _
TrailingMinusNumbers:=True

ActiveCell.Offset(0, 1).Select
If ActiveCell.Text Like "**target=" Then
ActiveCell.Value = Replace(ActiveCell.Value, "</A>", "*name*")
Else
Selection.TextToColumns Destination:=ActiveCell, DataType:=xlDelimited, _
TextQualifier:=xlDoubleQuote, ConsecutiveDelimiter:=False, Tab:=True, _
Semicolon:=False, Comma:=False, Space:=False, other:=True, otherchar _
:="<", FieldInfo:=Array(Array(1, 1), Array(2, 9), Array(3, 9), Array(4, 9)), _
TrailingMinusNumbers:=True

```

```

End If
    'Trouver le prochain élément
    Windows("2.txt").Activate
    Cells.FindNext(after:=ActiveCell).Activate
    cpt = cpt + 1
Loop

Else
    'Traitement des éléments de type base de données
    If cptgroup > 1 Then

ActiveCell.Offset(1).Resize(cptgroup1, 1).EntireRow.Insert
Windows("2.txt").Activate
Range("A1").Select

Do Until cpt = cptgroup

Cells.Find(What:=occurrence5, after:=ActiveCell, LookIn:= _
xlFormulas, LookAt:=xlPart, SearchOrder:=xlByRows, SearchDirection:= _
xlNext, MatchCase:=False, SearchFormat:=False).Activate

Cells.Find(What:="<A href=", after:=ActiveCell, LookIn:= _
xlFormulas, LookAt:=xlPart, SearchOrder:=xlByRows, SearchDirection:= _
xlNext, MatchCase:=False, SearchFormat:=False).Activate
ActiveCell.Select
ActiveCell.Copy

Windows("eRoom.txt").Activate
ActiveSheet.name = "Listing eRoom"

Range(adcell).Select
Selection.Offset(cpt, 2).Select

ActiveCell.PasteSpecial
Application.CutCopyMode = False
Selection.TextToColumns Destination:=ActiveCell, DataType:=xlDelimited, _
TextQualifier:=xlDoubleQuote, ConsecutiveDelimiter:=False, Tab:=True, _
Semicolon:=False, Comma:=False, Space:=False, other:=True, otherchar _
:="'", FieldInfo:=Array(Array(1, 9), Array(2, 1), Array(3, 1)), _
TrailingMinusNumbers:=True

ActiveCell.Offset(0, 1).Select
ActiveCell = "name" & ActiveCell

Windows("2.txt").Activate
cpt = cpt + 1
Loop
Else

```

.....

## ' Traitement des bases de données

'Traitement des éléments attributs de bases de données

If cptdb > 1 Then

Windows("2.txt").Activate

Range("A1").Select

cptdb1 = cptdb - 1

nextattrib:

Do Until cpt = cptdb1

'Recherche des attributs base de données grâce à <TH id

Cells.Find(What:=occurence6, after:=ActiveCell, LookIn:= \_  
xlFormulas, LookAt:=xlPart, SearchOrder:=xlByRows, SearchDirection:= \_  
xlNext, MatchCase:=False, SearchFormat:=False).Activate

'Suppression de la ligne <TH id pour accéder à l'attribut juste au-dessous <DIV  
class=dbstyle0edgetext>

attribut1 = ActiveCell

Rows(Selection.Row).Delete Shift:=xlUp

Application.DisplayAlerts = False

'Extraction de l'attribut

cptattribut1 = InStr(attribut1, "=")

cptattribut1 = cptattribut1 + 1

attribut1 = Mid(attribut1, cptattribut1)

cptattribut1 = InStr(attribut1, "=")

cptattribut1 = cptattribut1 - 1

attribut1 = Left(attribut1, cptattribut1)

db = attribut1

'Sur les attributs est rajoute le mot "Class"

'Donc je l'enlève

If db Like "\*class" Then

db = Replace(db, " class", "")

End If

'Recherche de l'attribut clé primaire

onedb = " "

lastdb = " "

'Suppression des espaces superflus et guillemets qui entravent la recherche

While lastdb = " " Or onedb = " " Or onedb = "" Or lastdb = ""

onedb = Left(db, 1)

lastdb = Right(db, 1)

If onedb = " " Or onedb = "" Then

db = Mid(db, 2)

End If

If lastdb = " " Or lastdb = "" Then

tailledb = Len(db)



```

db = Mid(db, 1, tailedb - 1)
End If
Wend

espace = InStr(1, db, " ")
If espace = 0 Then
db = "<TD class=dbstyle" & "*" & "headers=" & db & ">"
Else
db = "<TD class=dbstyle" & "*" & "headers=""" & db & """">"

End If
'Recherche du nombre de fichiers présents dans la base de données
With Worksheets("2")
    cptattrib = Application.CountIf(.Range("A1:A2900"), "=" & db)
End With

If cptattrib > 0 Then
[A1].Select
Cells.Find(What:=db, after:=ActiveCell, LookIn:= _
xlFormulas, LookAt:=xlPart, SearchOrder:=xlByRows, SearchDirection:= _
xlNext, MatchCase:=False, SearchFormat:=False).Activate

'Sauvegarde de la possible clé primaire
prim = ActiveCell
Selection.Offset(1, 0).Select

'Si la cellule contient http://s02007, c'est la clé primaire
If ActiveCell Like "*http://s02007.neopost.grp*" Then
'J'ai trouvé la clé primaire de la base de données pour pouvoir accéder
'aux données des éléments de la base de données
cle = prim
'Je peux arrêter la recherche de la clé primaire
GoTo suivant
cpt = 0
End If
cpt = cpt + 1
Else
cpt = cpt + 1
GoTo nextattrib
End If
Loop

If cle = "" Then
cpt3 = 1
GoTo finend
End If
suivant:
'La clé primaire est mise au format pour effectuer une recherche dans 2.txt
cle = "*" & cle & "*"
If cptpages = 0 Then
Workbooks.OpenText Filename:= _
"D:\Profiles\ndiaye\Bureau\Test_061210\2.txt", Origin:=xlMSDOS, _

```

```

    StartRow:=1, DataType:=xlFixedWidth, otherchar:="<", FieldInfo:=Array(0 _
    , 1), TrailingMinusNumbers:=True
Else
Windows("2.txt").Activate
End If
With Worksheets("2")
'Confirmation du nombre d'éléments dans la base de données
cptdb2 = Application.CountIf(.Range("A1:A50900"), "=" & cle)
'Nombre de lignes à insérer dans eRoom.txt
cptdb3 = cptdb2 - 1
cpt3 = cpt3 + cptdb2
End With
Windows("eRoom.txt").Activate
ActiveSheet.name = "Listing eRoom"
'S'il y a plus d'un élément dans la base de données
If cptdb2 > 1 Then
'Je rajoute les lignes à insérer
ActiveCell.Offset(1).Resize(cptdb3, 1).EntireRow.Insert
Windows("2.txt").Activate
Range("A1").Select
    cpt = 0
    'Tant que tous les fichiers et leurs clés n'auront pas été traités
    Do Until cpt = cptdb2
        Cells.Find(What:=cle, after:=ActiveCell, LookIn:= _
        xlFormulas, LookAt:=xlPart, SearchOrder:=xlByRows, SearchDirection:= _
        xlNext, MatchCase:=False, SearchFormat:=False).Activate

        'Je ne prends que la ligne contenant le lien eRoom : <DIV class=dbstyle0bodytext>
        Selection.Offset(1, 0).Select
        ActiveCell.Select
        ActiveCell.Copy

        Windows("eRoom.txt").Activate
        ActiveSheet.name = "Listing eRoom"

        Range(adcell).Select
        Selection.Offset(cpt, 2).Select
        'Copie le lien et fichier dans eRoom.txt
        ActiveCell.PasteSpecial
        Application.CutCopyMode = False
        Selection.TextToColumns Destination:=ActiveCell, DataType:=xlDelimited, _
        TextQualifier:=xlDoubleQuote, ConsecutiveDelimiter:=False, Tab:=True, _
        Semicolon:=False, Comma:=False, Space:=False, other:=True, otherchar _
        :="'", FieldInfo:=Array(Array(1, 9), Array(2, 1), Array(3, 1)), _
        TrailingMinusNumbers:=True

        ActiveCell.Offset(0, 1).Select
        'Sur la 2ème cellule, je garde uniquement le nom de l'élément précédé
        'de > pour indiquer que nous sommes dans une base de données
        Selection.TextToColumns Destination:=ActiveCell, DataType:=xlDelimited, _
        TextQualifier:=xlDoubleQuote, ConsecutiveDelimiter:=False, Tab:=True, _
        Semicolon:=False, Comma:=False, Space:=False, other:=True, otherchar _

```

```

:= "<", FieldInfo:=Array(Array(1, 1), Array(2, 9), Array(3, 9), Array(4, 9)), _
TrailingMinusNumbers:=True

Windows("2.txt").Activate
    cpt = cpt + 1
Loop

.....
'      Fin Traitement Base de données
.....

End If
End If
End If

one:
If cpt1 = 1 Or cptdb2 = 1 Or cptgroup = 1 Then
'S'il n'y a qu'un élément <Div itemname>
If cpt1 = 1 Then
    Windows("2.txt").Activate

Range("A1").Select

Cells.Find(What:="<DIV class=itemname>", after:=ActiveCell, LookIn:= _
xlFormulas, LookAt:=xlPart, SearchOrder:=xlByRows, SearchDirection:= _
xlNext, MatchCase:=False, SearchFormat:=False).Activate

ActiveCell.Select
'Copier l'élément <Div itemname>
ActiveCell.Copy

Windows("eRoom.txt").Activate
ActiveSheet.name = "Listing eRoom"

'Aller dans la bonne cellule
Range(adcell).Select
Selection.Offset(0, 2).Select
While Not (IsEmpty(ActiveCell))
Selection.Offset(1, 0).Select
Wend

'Coller l'élément
ActiveCell.PasteSpecial
Application.CutCopyMode = False
'Garder uniquement le lien dans la 1ère cellule, le reste dans la cellule de droite
Selection.TextToColumns Destination:=ActiveCell, DataType:=xlDelimited, _
TextQualifier:=xlDoubleQuote, ConsecutiveDelimiter:=False, Tab:=True, _
Semicolon:=False, Comma:=False, Space:=False, other:=True, otherchar _
:="'", FieldInfo:=Array(Array(1, 9), Array(2, 1), Array(3, 1)), _
TrailingMinusNumbers:=True

```

'Traitement de la cellule de droite

ActiveCell.Offset(0, 1).Select

Selection.TextToColumns Destination:=ActiveCell, DataType:=xlDelimited, \_  
TextQualifier:=xlDoubleQuote, ConsecutiveDelimiter:=False, Tab:=True, \_  
Semicolon:=False, Comma:=False, Space:=False, other:=True, otherchar \_  
:="<", FieldInfo:=Array(Array(1, 1), Array(2, 9), Array(3, 9), Array(4, 9)), \_  
TrailingMinusNumbers:=True

Else

'S'il n'y a qu'un élément base de données

If cptdb2 = 1 Then

Windows("2.txt").Activate

Range("A1").Select

Cells.Find(What:=cle, after:=ActiveCell, LookIn:= \_  
xlFormulas, LookAt:=xlPart, SearchOrder:=xlByRows, SearchDirection:= \_  
xlNext, MatchCase:=False, SearchFormat:=False).Activate

Selection.Offset(1, 0).Select

ActiveCell.Select

ActiveCell.Copy

Windows("eRoom.txt").Activate

ActiveSheet.name = "Listing eRoom"

If v = 0 Then

Range(adcell).Select

Selection.Offset(0, 2).Select

While Not (IsEmpty(ActiveCell))

Selection.Offset(1, 0).Select

Wend

End If

ActiveCell.PasteSpecial

Application.CutCopyMode = False

Selection.TextToColumns Destination:=ActiveCell, DataType:=xlDelimited, \_  
TextQualifier:=xlDoubleQuote, ConsecutiveDelimiter:=False, Tab:=True, \_  
Semicolon:=False, Comma:=False, Space:=False, other:=True, otherchar \_  
:="'", FieldInfo:=Array(Array(1, 9), Array(2, 1), Array(3, 1)), \_  
TrailingMinusNumbers:=True

ActiveCell.Offset(0, 1).Select

Selection.TextToColumns Destination:=ActiveCell, DataType:=xlDelimited, \_  
TextQualifier:=xlDoubleQuote, ConsecutiveDelimiter:=False, Tab:=True, \_  
Semicolon:=False, Comma:=False, Space:=False, other:=True, otherchar \_  
:="<", FieldInfo:=Array(Array(1, 1), Array(2, 9), Array(3, 9), Array(4, 9)), \_  
TrailingMinusNumbers:=True

Else

```
If cptgroup = 1 Then  
Windows("2.txt").Activate
```

```
Range("A1").Select
```

```
Cells.Find(What:=occurence5, after:=ActiveCell, LookIn:= _  
xlFormulas, LookAt:=xlPart, SearchOrder:=xlByRows, SearchDirection:= _  
xlNext, MatchCase:=False, SearchFormat:=False).Activate
```

```
Cells.Find(What:="<A href=", after:=ActiveCell, LookIn:= _  
xlFormulas, LookAt:=xlPart, SearchOrder:=xlByRows, SearchDirection:= _  
xlNext, MatchCase:=False, SearchFormat:=False).Activate
```

```
ActiveCell.Select
```

```
ActiveCell.Copy
```

```
Windows("eRoom.txt").Activate
```

```
ActiveSheet.name = "Listing eRoom"
```

```
If v = 0 Then
```

```
    Range(adcell).Select
```

```
    Selection.Offset(0, 2).Select
```

```
    While Not (IsEmpty(ActiveCell))
```

```
        Selection.Offset(1, 0).Select
```

```
    Wend
```

```
    Else
```

```
        Range(adcell).Select
```

```
        Selection.Offset(0, 2).Select
```

```
    While Not (IsEmpty(ActiveCell))
```

```
        Selection.Offset(1, 0).Select
```

```
    Wend
```

```
End If
```

```
ActiveCell.PasteSpecial
```

```
Application.CutCopyMode = False
```

```
Selection.TextToColumns Destination:=ActiveCell, DataType:=xlDelimited, _
```

```
    TextQualifier:=xlDoubleQuote, ConsecutiveDelimiter:=False, Tab:=True, _
```

```
    Semicolon:=False, Comma:=False, Space:=False, other:=True, otherchar _
```

```
    :="'", FieldInfo:=Array(Array(1, 9), Array(2, 1), Array(3, 1)), _
```

```
    TrailingMinusNumbers:=True
```

```
ActiveCell.Offset(0, 1).Select
```

```
ActiveCell = "name" & ActiveCell
```

```
End If
```

```
.....
```

```
"new groupby
```

```
.....
```

```
End If
```

```
.....
```

```
End If
```

```
End If
```

```
End If
```

```
End If
```

'S'il n'y a aucun élément, par exemple dans un agenda, dans un dossier ou dans un pull

```
If cpt1 = 0 And cptlisteShel = 0 And cptgroup = 0 And cptdb2 = 0 Then
```

```
Windows("eRoom.txt").Activate
```

```
ActiveSheet.name = "Listing eRoom"
```

```
Selection.Offset(1, 0).Select
```

```
cpt3 = 1
```

```
End If
```

```
finend:
```

```
Windows("eRoom.txt").Activate
```

```
ActiveSheet.name = "Listing eRoom"
```

```
ligneO = ActiveCell.Row: colonneO = ActiveCell.Column
```

```
If ligneO = ligne And colonneO = colonne Then
```

```
Selection.Offset(1, 0).Select
```

```
Else
```

```
Windows("eRoom.txt").Activate
```

```
ActiveSheet.name = "Listing eRoom"
```

```
Selection.Offset(1, -1).Select
```

```
cpt = 0
```

```
End If
```

```
On Error GoTo Openwb2
```

```
Workbooks("2.txt").Close False
```

```
On Error GoTo Openwb2
```

```
.....
```

```
'DEBUT DELETE FILE 2 TXT s'il existe
```

```
.....
```

```
Dim file As String
```

```
file = "D:\Profiles\ndiaye\Bureau\Test_061210\2.txt"
```

```
Set fso = CreateObject("Scripting.FileSystemObject")
```

```
If fso.FileExists(file) Then
```

```
fso.DeleteFile file, True
```

```
End If
```

```
Set fso = Nothing
```

```

End If
End If
Windows("eRoom.txt").Activate
ActiveSheet.name = "Listing eRoom"
Range(adcell).Select
Selection.Offset(cpt3, 0).Select

.....

'Vider la mémoire
.....

OpenClipboard 0
EmptyClipboard
CloseClipboard
.....

'Vider la mémoire
.....

Loop
Exit Sub
errorHandler:
cpt3 = 1
GoTo Openwb2
.....

'FIN DELETE FILE 2.TXT s'il existe
.....

Application.Calculation = xlCalculationAutomatic
Application.ScreenUpdating = True
Application.DisplayAlerts = True
Application.EnableEvents = True

.....

"FIN TRAITEMENT NEW FICHER 2.TXT
.....

ThisWorkbook.Saved = True

End Sub

.....

'Programme Traitement de plusieurs pages
.....

Public Sub Pages()
Dim Chemin As String

LastExcel = "D:\Profiles\ndiaye\Bureau\Test_061210\2.txt"

Open LastExcel For Output As #1
Close
Application.ScreenUpdating = False

    Chemin = "D:\Profiles\ndiaye\Bureau\Test_061210\Pages\"
    'Appel de la fonction Ouvrir

```

```

        Ouvrir Chemin
    If msg <> "" Then _
        MsgBox "Pour des raisons de protection ou autres, n'ont pu être copiées " & vbCrLf & msg
    End Sub

```

```

.....
'Fin programme Traitement de plusieurs pages
.....

```

```

.....
'Programme ouverture pages eRoom
.....

```

```

Public Sub Ouvrir(Chemin As String)
Dim NomFich As String
Dim CL2 As Workbook 'fichier copié
Application.DisplayAlerts = False 'Evite les messages d'Excel
'Evite l'exécution éventuelle de macros liées aux fichiers ouverts
Application.EnableEvents = False
NomFich = Dir(Chemin & "*.txt")
If NomFich = "" Then
    MsgBox "Aucun fichier trouvé dans " & Chemin
    Exit Sub
End If
Do While NomFich <> ""
    Set CL2 = Workbooks.Open(Chemin & NomFich)
    DoEvents
    Copie CL2
    CL2.Close False
    file1 = Chemin & NomFich
    Set fso1 = CreateObject("Scripting.FileSystemObject")
    If fso1.FileExists(file1) Then
        fso1.DeleteFile file1, True
    End If
    DoEvents
    ThisWorkbook.Save 'enregistrement du classeur après chaque copie

    DoEvents
    NomFich = Dir
Loop

End Sub

```

```

.....
'Fin programme ouverture pages eRoom
.....
.....

```



'Programme fusion pages eRoom  
.....

Public Sub Copie(CL2 As Workbook)

Dim LaFeuille As Worksheet, FL1 As Worksheet, derlig As Long

Dim Wk As Workbook

Set Wk = Workbooks.Open(Filename:="D:\Profiles\ndiaye\Bureau\Test\_061210\2.txt")

Set FL1 = Wk.Worksheets("2") 'feuille où les données sont collées

For Each LaFeuille In CL2.Worksheets 'parcours du classeur à copier

'On vérifie que la feuille n'est pas vide

If Not (LaFeuille.UsedRange.Address = "\$A\$1" And Range("A1") = "") Then

derlig = FL1.Range("A" & Rows.Count).End(xlUp).Row + 1 'première ligne vide

On Error Resume Next

LaFeuille.UsedRange.Copy FL1.Cells(derlig, 1)

DoEvents

Wk.Worksheets("2").Save

ActiveWorkbook.SaveAs Filename:="D:\Profiles\ndiaye\Bureau\Test\_061210\2.txt"

If Err <> 0 Then

msg = msg & "Classeur " & NomFich & " feuille " & LaFeuille.name & vbCrLf

On Error GoTo 0

End If

End If

Next

End Sub  
.....

'Fin programme fusion pages eRoom  
.....

.....  
'Fonction fusion pages eRoom  
.....

Function ClearClipboard()

Dim oDataObject As DataObject

Set oDataObject = New DataObject

oDataObject.SetText ""

oDataObject.PutInClipboard

Set oDataObject = Nothing

End Function  
.....

'Fin fonction fusion pages eRoom  
.....

## *ANNEXE L Liste exhaustive des rooms projets (racines) d'eRoom*

Active eRooms
▶ OSIRIS - Program
▶ Asppirines Project
▶ R&D Cross-Projects
▶ DELTA
▶ PSD (Delta-Omega...)
▶ R&D (Bagneux)
▶ Global System Test
▶ FRANKSYS
▶ Inserter Mailing Machines Interfaces - Domain
▶ Engineering Department
▶ Support
▶ Validation_Room
▶ US-CANADA Mailing launch activities
▶ QHSE management system
▶ ALPHA 1
▶ OMEGA Project
▶ TransferRoomForNordzee
▶ Ali Baba
▶ Symphony
▶ Stacker Punch
▶ Fusion Project
▷ ALPHA 1 UK
▶ DELTA FR
▷ Closed Loop
▶ DELTA GER
▶ GroupRD
▶ DELTA UK
▶ Innovation@Neopost
▶ IPSS
▶ NSIS IP
▶ Shelton RCC
▶ IS Launch Activities
▶ NEXUS
▶ Postal Core Infrastructures
▶ R&D Project eRoom Template (template)
▶ US Project Management
▶ Scan & Service
▶ Resourcing Productivity (unavailable) ❌
▷ Test
▶ Bagneux RCC
▶ RODIN
▶ NEWTON
▶ Addressing System

## ***ANNEXE M***      ***Batch d'extraction de métadonnées de room*** ***spécifique d'eRoom***

Un fichier batch (fichier texte d'extension \*.bat) me permet d'exécuter des scripts VBS spécifiques à la demande. Un exemple serait de l'utiliser pour extraire les métadonnées d'une room que le maître d'œuvre me demandera en priorité. En exemple, le fichier « priorite.bat »:

```
c:\windows\system32\cscript.exe D:\Profiles\ndiaye\Bureau\Test_061210\vbs\Omega.vbs  
c:\windows\system32\cscript.exe D:\Profiles\ndiaye\Bureau\Test_061210\vbs\Delta.vbs  
c:\windows\system32\cscript.exe D:\Profiles\ndiaye\Bureau\Test_061210\vbs\OLS.vbs
```

## ANNEXE N Script de test projet

J'utilise ce programme afin de mesurer le temps d'exécution de mes projets mais aussi pour surveiller les ressources système utilisées par les programmes. L'exemple ci-dessous concerne le projet « Extraction des métadonnées d'eRoom ». Il est composé du « lancement.bat » permettant de surveiller les ressources dues à l'exécution des programmes (ici, je surveille Excel et Internet Explorer), la taille du cache internet, le projet à surveiller (exemple l'extraction des métadonnées de la room Delta) ainsi qu'un programme d'arrêt. Pour effectuer ce test, il faut indiquer soit le script VBS, soit le batch pointant sur le projet désiré et attendre la fin d'exécution du script de test projet.

```
-----  
:: script de mesure de temps d'execution -----  
-----  
@ECHO OFF  
call "D:\Profiles\ndiaye\Bureau\performance\lancement.bat"  
SET time_d=%time%  
REM #####  
c:\windows\system32\cscript.exe D:\Profiles\ndiaye\Bureau\Test_061210\vbs\Delta.vbs  
REM #####  
SET time_e=%time%  
SET hour_d=%time_d:~0,2%  
SET min_d=%time_d:~3,2%  
SET sec_d=%time_d:~6,2%  
SET hour_e=%time_e:~0,2%  
SET min_e=%time_e:~3,2%  
SET sec_e=%time_e:~6,2%  
SET /a total_d=(%hour_d%*3600)+(%min_d%*60)+%sec_d%  
SET /a total_e=(%hour_e%*3600)+(%min_e%*60)+%sec_e%  
SET /a time_run=%total_e%-total_d%  
ECHO.  
ECHO heure de debut de l'execution: %time_d%  
ECHO heure de fin de l'execution: %time_e%  
ECHO temps d'execution: %time_run% s  
start D:\Profiles\ndiaye\Bureau\performance\arret.vbs  
PAUSE>nul
```

Regardons ce que contient « lancement.bat »

```
@echo off  
del "D:\Profiles\ndiaye\Bureau\performance\*.txt"  
start D:\Profiles\ndiaye\Bureau\performance\excelthread.vbs  
start D:\Profiles\ndiaye\Bureau\performance\internetexplorerthread.vbs  
start D:\Profiles\ndiaye\Bureau\performance\cpuusage_retest_excel.vbs  
start D:\Profiles\ndiaye\Bureau\performance\cpuusage_retest_ie.vbs  
start D:\Profiles\ndiaye\Bureau\performance\taille_repertoire.vbs  
start D:\Profiles\ndiaye\Bureau\performance\taillefile.vbs
```

## Exemple de l'excelthread.vbs utilisé dans le « lancement.bat »

```

Const ForReading = 1, ForWriting = 2, ForAppending = 8
Dim fso, f, fs
Dim ts, nl, cpt
Dim strComputer, objWMIService, colProcesses, objProcess, ProcessTime, strCreationDate, user, Domain, strOwner, h, m, s, chaine, colProcessescmd
strComputer = "."
Set fs = CreateObject("Scripting.FileSystemObject")
fs.CreateTextFile "D:\Profiles\ndiaye\Bureau\performance\arret.txt", True, False

Set fso = CreateObject("Scripting.FileSystemObject")
Do
if fso.FileExists("D:\Profiles\ndiaye\Bureau\performance\resultatexcel.txt") then
    Set f = fso.OpenTextFile("D:\Profiles\ndiaye\Bureau\performance\resultatexcel.txt", ForAppending,true)
    Set objWMIService = GetObject("winmgmts:" & "(impersonationLevel=impersonate)!\" & strComputer & "\root\cimv2")
    Set colProcesses = objWMIService.ExecQuery ("Select * from Win32_Process where Name='EXCEL.EXE'" ' where Name='IEXPLORE.EXE'
else
    Set f = fso.OpenTextFile("D:\Profiles\ndiaye\Bureau\performance\resultatexcel.txt", ForAppending,true)
    Set objWMIService = GetObject("winmgmts:" & "(impersonationLevel=impersonate)!\" & strComputer & "\root\cimv2")
    Set colProcesses = objWMIService.ExecQuery ("Select * from Win32_Process where Name='EXCEL.EXE'" ' where Name='IEXPLORE.EXE'
    Chaine="Heure echantillon | Date de creation du process | ProcessID|ThreadCount|Priority|MemoryUsage|MaxMemUsage
|MemRequired|MaximumWorkingSetSize|MinimumWorkingSetSize|PrivatePageCount|MaxMemRequi|VirtualSize|PeakVirtualSize| HandleCount
|Swap (nombre d'operations effectues)|Max Swap(nombre total d'operations effectues)|Nombre d'operations effectues sans lire et ecrire
|nombre total d'operations effectues sans lire et ecrire|ReadOperationCount|ReadTransferCount|PFaults" & vbCrLf
end if

For Each objProcess in colProcesses
    If objProcess.GetOwner ( User, Domain ) = 0 Then
        strOwner= Domain & "\" & User
    Else
        strOwner="Unknown"
    End If
    ProcessTime=(CSng(objProcess.KernelModeTime) + CSng(objProcess.UserModeTime)) / 1000000
    h=right("0" & fix(ProcessTime/60/60),2)
    ProcessTime=ProcessTime-h*60*60
    m=right("0" & fix(ProcessTime/60),2)
    s=Right("0" & round(ProcessTime-m*60),2)
    strCreationDate=Mid(objProcess.CreationDate,7,2) & "/" & Mid(objProcess.CreationDate,5,2) & "/" & Left(objProcess.CreationDate,4)
    & " " & Mid(objProcess.CreationDate,9,2) & ":" & Mid(objProcess.CreationDate,11,2) & ":" & Mid(objProcess.CreationDate,13,2)
    If strCreationDate="// ::" Then strCreationDate=Space(19)
    Chaine= Chaine & now & "| " &
    & strCreationDate & "| " & Right(Space(6) & objProcess.Handle,7) & "| " &
    & Right(Space(6) & objProcess.ThreadCount,7) & "| " &
    & Left(objProcess.Priority & Space(7),8) & "| " &
    & Right(Space(10) & objProcess.PageFileUsage ,11) & "| " &
    & Right(Space(10) & objProcess.PeakPageFileUsage ,11) & "| " &
    & Right(Space(8) & objProcess.WorkingSetSize ,11) & "| " &
    & Right(Space(8) & objProcess.MaximumWorkingSetSize ,11) & "| " &
    & Right(Space(8) & objProcess.MinimumWorkingSetSize ,11) & "| " &
    & Right(Space(8) & objProcess.PrivatePageCount ,11) & "| " &
    & Right(Space(8) & objProcess.PeakWorkingSetSize ,11) & "| " &
    & Right(Space(10) & objProcess.VirtualSize ,11) & "| " &
    & Right(Space(10) & objProcess.PeakVirtualSize ,11) & "| " &
    & Right(Space(10) & objProcess.HandleCount ,11) & "| " &
    & Right(Space(10) & objProcess.WriteOperationCount ,11) & "| " &
    & Right(Space(10) & objProcess.WriteTransferCount ,11) & "| " &
    & Right(Space(10) & objProcess.OtherOperationCount ,11) & "| " &
    & Right(Space(10) & objProcess.OtherTransferCount ,11) & "| " &
    & Right(Space(10) & objProcess.ReadOperationCount ,11) & "| " &
    & Right(Space(10) & objProcess.ReadTransferCount ,11) & "| " &
    & Right(Space(6) & objProcess.PageFaults ,7)
    Chaine= Chaine & vbCrLf

rem f.write(chaine)
REM wscript.echo chaine
WScript.Sleep 1000
Next
REM cpt=cpt+1
REM wend

if not fs.fileexists("D:\Profiles\ndiaye\Bureau\performance\arret.txt") then
f.write(chaine)
wscript.quit
end if

Set f = Nothing
Set objWMIService = Nothing
Set colProcesses = Nothing

rem wscript.echo chaine

loop
REM Set .... = Nothing

```

## ANNEXE 0 Amélioration de l'extraction d'eRoom

Une amélioration possible du projet d'extraction des métadonnées d'eRoom serait l'update automatique des fichiers Excel eRoom à l'aide des mails d'alerte d'eRoom.

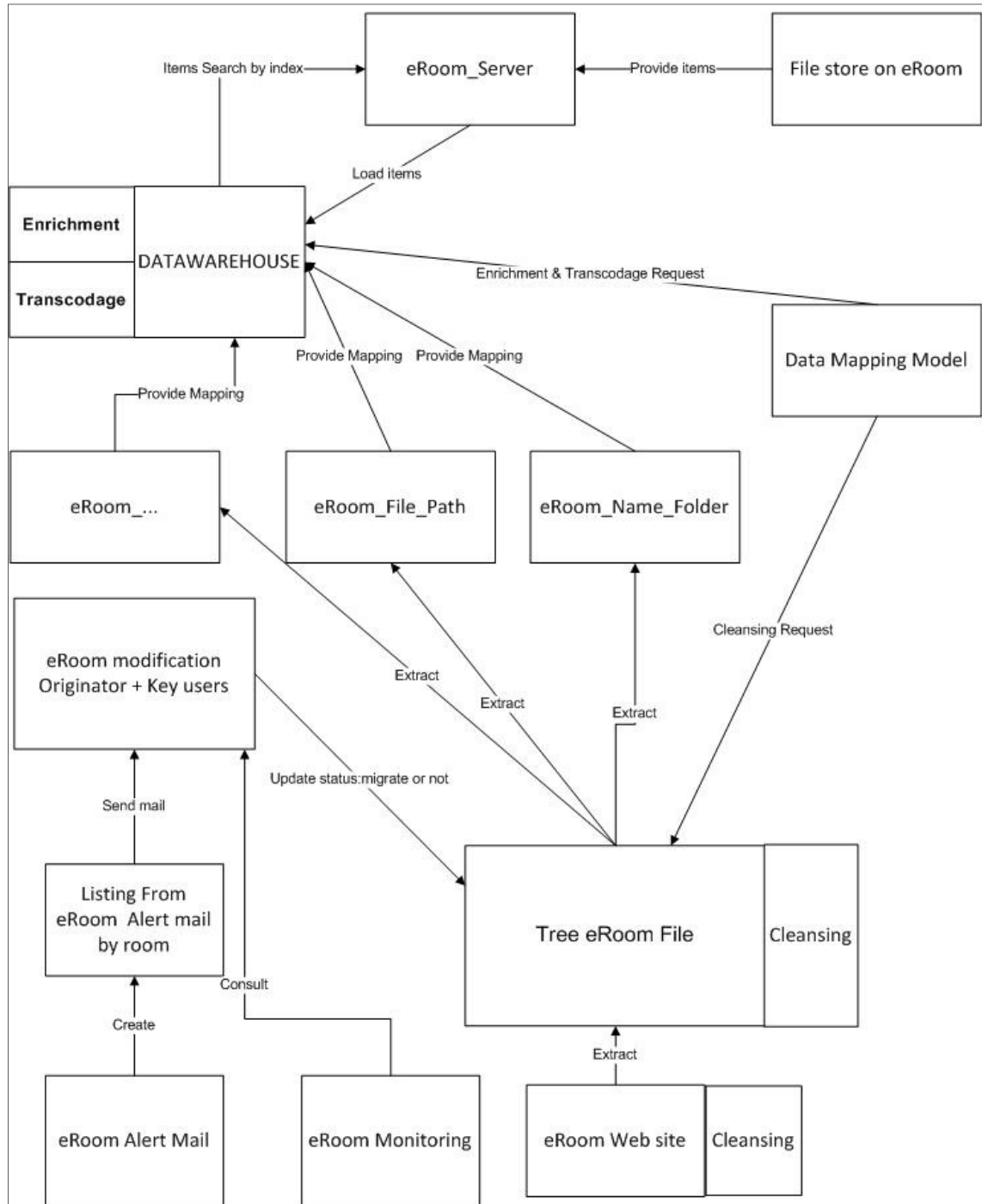

eRoom administrator	Engineering Department eRoom report, 13 Dec 10	mar. 14/12/2010 06:02	9 Ko
eRoom administrator	OSIRIS - Program eRoom report, 13 Dec 10	mar. 14/12/2010 06:02	7 Ko
eRoom administrator	ALPHA1 eRoom report, 13 Dec 10	mar. 14/12/2010 06:02	8 Ko
eRoom administrator	TransferRoomForNordzee eRoom report, 13 Dec 10	mar. 14/12/2010 06:02	13 Ko

**Engineering Department eRoom report, 13 Dec 10**  
eRoom administrator [c.herault@neopost.com]  
Envoyé : mar. 14/12/2010 06:02  
À : Ndiaye Lamine

**Engineering Department eRoom report, 13 Dec 10**  
Overall status  
To stop receiving this report, change your [notification settings](#).

**New Information and Changes**

PCS_IJ 60_Cancelling_Russia_Rev A2.doc		
(untitled)	new version	Patrick Verriez
PCS_IJ 60_Cancelling_Russia_Rev A2.doc	new version	Patrick Verriez
Roll-out IJ		
2010_12_06_Rollout IJ.pdf	new item (file)	Frederic Pourraz
PR PRIORITY LIST.xls		
version of 13 December 2010	new version	Frederic Pourraz
2010 Mini-Die et Separation Mini-Die		
List Meter Base France_IJ40.xls	changed item (file)	Jean-Pierre Ozanne

Figure 60: Mails d'alerte d'eRoom

## ***ANNEXE P***      ***Liste et explication du WMI***

**Applies to:** desktop apps only

The **Win32\_Process** WMI class represents a process on an operating system.

The following syntax is simplified from Managed Object Format (MOF) code and includes all of the inherited properties.

### ***J. Syntax***

```
class Win32_Process : CIM_Process
{
    string    Caption;
    string    CommandLine;
    string    CreationClassName;
    datetime  CreationDate;
    string    CSCreationClassName;
    string    CSName;
    string    Description;
    string    ExecutablePath;
    uint16    ExecutionState;
    string    Handle;
    uint32    HandleCount;
    datetime  InstallDate;
    uint64    KernelModeTime;
    uint32    MaximumWorkingSetSize;
    uint32    MinimumWorkingSetSize;
    string    Name;
    string    OSCreationClassName;
    string    OSName;
    uint64    OtherOperationCount;
    uint64    OtherTransferCount;
    uint32    PageFaults;
```

KKKK



```
uint32 PageFileUsage;
uint32 ParentProcessId;
uint32 PeakPageFileUsage;
uint64 PeakVirtualSize;
uint32 PeakWorkingSetSize;
uint32 Priority;
uint64 PrivatePageCount;
uint32 ProcessId;
uint32 QuotaNonPagedPoolUsage;
uint32 QuotaPagedPoolUsage;
uint32 QuotaPeakNonPagedPoolUsage;
uint32 QuotaPeakPagedPoolUsage;
uint64 ReadOperationCount;
uint64 ReadTransferCount;
uint32 SessionId;
string Status;
datetime TerminationDate;
uint32 ThreadCount;
uint64 UserModeTime;
uint64 VirtualSize;
string WindowsVersion;
uint64 WorkingSetSize;
uint64 WriteOperationCount;
uint64 WriteTransferCount;
};
```

### ***K. Members***

The **Win32\_Process** class has these types of members:

- [Methods](#)
- [Properties](#)

## L. Methods

The **Win32\_Process** class has these methods.

Method	Description
<b>AttachDebugger</b>	Launches the currently registered debugger for a process.
<b>Create</b>	Creates a new process.
<b>GetOwner</b>	Retrieves the user name and domain name under which the process is running.
<b>GetOwnerSid</b>	Retrieves the security identifier (SID) for the owner of a process.
<b>SetPriority</b>	Changes the execution priority of a process.
<b>Terminate</b>	Terminates a process and all of its threads.

## M. Properties

The **Win32\_Process** class has these properties.

### **Caption**

Data type: **string**

Access type: Read-only

Short description of an object€"a one-line string.

### **CommandLine**

Data type: **string**

Access type: Read-only

Command line used to start a specific process, if applicable. This property is new for Windows XP.

### **CreationClassName**

Data type: **string**

Access type: Read-only

Qualifiers: **Key**, **MaxLen** (256)

Name of the first concrete class in the inheritance chain that is used to create an instance. You can use this property with other key properties of the class to uniquely identify all of the instances of the class and its subclasses. This property is inherited from **CIM\_System**.

### **CreationDate**

Data type: **datetime**

Access type: Read-only

Date the process begins executing.

### **CSCreationClassName**

Data type: **string**

Access type: Read-only

Creation class name of the scoping computer system.

### **CSName**

Data type: **string**

Access type: Read-only

Name of the scoping computer system.

### **Description**

Data type: **string**

Access type: Read-only

Description of an object.

### **ExecutablePath**

Data type: **string**

Access type: Read-only

Qualifiers: **Privileges** (SeDebugPrivilege)

Path to the executable file of the process.

Example: C:\WINDOWS\EXPLORER.EXE

### **ExecutionState**

Data type: **uint16**

Access type: Read-only

This property is not implemented and does not get populated for any instance of this class. This property is always **NULL**.

### **Handle**

Data type: **string**

Access type: Read-only

Qualifiers: **Key**

Process identifier.

### **HandleCount**

Data type: **uint32**

Access type: Read-only

Total number of open handles owned by the process. HandleCount is the sum of the handles currently open by each thread in this process. A handle is used to examine or modify the system resources. Each handle has an entry in a table that is maintained internally. Entries contain the addresses of the resources and data to identify the resource type.

### **InstallDate**

Data type: **datetime**

Access type: Read-only

Date an object is installed. The object may be installed without a value being written to this property.

### **KernelModeTime**

Data type: **uint64**

Access type: Read-only

Time in kernel mode, in 100 nanosecond units. If this information is not available, use a value of 0 (zero).

For more information about using **uint64** values in scripts, see [Scripting in WMI](#).

### **MaximumWorkingSetSize**

Data type: **uint32**

Access type: Read-only

Qualifiers: **Privileges** (SeDebugPrivilege) , **Units** (Kilobytes)

Maximum working set size of the process. The working set of a process is the set of memory pages visible to the process in physical RAM. These pages are resident, and available for an application to use without triggering a page fault.

Example: 1413120

### **MinimumWorkingSetSize**

Data type: **uint32**

Access type: Read-only

Qualifiers: **Privileges** (SeDebugPrivilege) , **Units** (Kilobytes)

Minimum working set size of the process. The working set of a process is the set of memory pages visible to the process in physical RAM. These pages are resident and available for an application to use without triggering a page fault.

Example: 20480

### **Name**

Data type: **string**

Access type: Read-only

Label for an object. When inherited by a subclass, the property can be overridden to be a key property.

### **OSCreationClassName**

Data type: **string**

Access type: Read-only

Creation class name of the scoping operating system.

### **OSName**

Data type: **string**

Access type: Read-only

Name of the scoping operating system.

### **OtherOperationCount**

Data type: **uint64**

Access type: Read-only

Number of I/O operations performed that are not read or write operations.

For more information about using **uint64** values in scripts, see [Scripting in WMI](#).

### **OtherTransferCount**

Data type: **uint64**

Access type: Read-only

Qualifiers: **Units** (Bytes)

Amount of data transferred during operations that are not read or write operations.

For more information about using **uint64** values in scripts, see [Scripting in WMI](#).

### **PageFaults**

Data type: **uint32**

Access type: Read-only

Number of page faults that a process generates.

Example: 10

### **PageFileUsage**

Data type: **uint32**

Access type: Read-only

Qualifiers: **Units** (Kilobytes)

Amount of page file space that a process is using currently. This value is consistent with the VMSize value in TaskMgr.exe.

Example: 102435

### **ParentProcessId**

Data type: **uint32**

Access type: Read-only

Unique identifier of the process that creates a process. Process identifier numbers are reused, so they only identify a process for the lifetime of that process. It is possible that the process identified by **ParentProcessId** is terminated, so **ParentProcessId** may not refer to a running process. It is also possible that **ParentProcessId** incorrectly refers to a process that reuses a process identifier. You can use the **CreationDate** property to determine whether the specified parent was created after the process represented by this Win32\_Process instance was created.

### **PeakPageFileUsage**

Data type: **uint32**

Access type: Read-only

Qualifiers: **Units** (Kilobytes)

Maximum amount of page file space used during the life of a process.

Example: 102367

### **PeakVirtualSize**

Data type: **uint64**

Access type: Read-only

Qualifiers: **Units** (Bytes)

Maximum virtual address space a process uses at any one time. Using virtual address space does not necessarily imply corresponding use of either disk or main memory pages. However, virtual space is finite, and by using too much the process might not be able to load libraries.

For more information about using **uint64** values in scripts, see [Scripting in WMI](#).

### **PeakWorkingSetSize**

Data type: **uint32**

Access type: Read-only

Qualifiers: **Units** (Kilobytes)

Peak working set size of a process.

Example: 1413120

### **Priority**

Data type: **uint32**

Access type: Read-only

Scheduling priority of a process within an operating system. The higher the value, the higher priority a process receives. Priority values can range from 0 (zero), which is the lowest priority to 31, which is highest priority.

Example: 7

### **PrivatePageCount**

Data type: **uint64**

Access type: Read-only

Current number of pages allocated that are only accessible to the process represented by this Win32\_Process instance.

For more information about using **uint64** values in scripts, see [Scripting in WMI](#).

### **ProcessId**

Data type: **uint32**

Access type: Read-only

Global process identifier that is used to identify a process. The value is valid from the time a process is created until it is terminated.

### **QuotaNonPagedPoolUsage**

Data type: **uint32**

Access type: Read-only

Quota amount of nonpaged pool usage for a process.

Example: 15

### **QuotaPagedPoolUsage**

Data type: **uint32**

Access type: Read-only

Quota amount of paged pool usage for a process.

Example: 22

### **QuotaPeakNonPagedPoolUsage**

Data type: **uint32**

Access type: Read-only

Peak quota amount of nonpaged pool usage for a process.

Example: 31

### **QuotaPeakPagedPoolUsage**

Data type: **uint32**

Access type: Read-only

Peak quota amount of paged pool usage for a process.

Example: 31

### **ReadOperationCount**

Data type: **uint64**

Access type: Read-only

Number of read operations performed.

For more information about using **uint64** values in scripts, see [Scripting in WMI](#).

### **ReadTransferCount**

Data type: **uint64**

Access type: Read-only



Qualifiers: **Units** (Bytes)

Amount of data read.

For more information about using **uint64** values in scripts, see [Scripting in WMI](#).

### **SessionId**

Data type: **uint32**

Access type: Read-only

Unique identifier that an operating system generates when a session is created. A session spans a period of time from logon until logoff from a specific system.

### **Status**

Data type: **string**

Access type: Read-only

This property is not implemented and does not get populated for any instance of this class. It is always **NULL**.

### **TerminationDate**

Data type: **datetime**

Access type: Read-only

Process was stopped or terminated. To get the termination time, a handle to the process must be held open. Otherwise, this property returns **NULL**.

### **ThreadCount**

Data type: **uint32**

Access type: Read-only

Number of active threads in a process. An instruction is the basic unit of execution in a processor, and a thread is the object that executes an instruction. Each running process has at least one thread.

**Windows Me/98/95:** This property is not available.

### **UserModeTime**

Data type: **uint64**

Access type: Read-only

Time in user mode, in 100 nanosecond units. If this information is not available, use a value of 0 (zero).

For more information about using **uint64** values in scripts, see [Scripting in WMI](#).

### **VirtualSize**

Data type: **uint64**

Access type: Read-only

Qualifiers: **Units** (Bytes)

Current size of the virtual address space that a process is using, not the physical or virtual memory actually used by the process. Using virtual address space does not necessarily imply corresponding use of either disk or main memory pages. Virtual space is finite, and by using too much, the process might not be able to load libraries. This value is consistent with what you see in Perfmon.exe.

For more information about using **uint64** values in scripts, see [Scripting in WMI](#).

### **WindowsVersion**

Data type: **string**

Access type: Read-only

Version of Windows in which the process is running.

Example: 4.0

### **WorkingSetSize**

Data type: **uint64**

Access type: Read-only

Amount of memory in bytes that a process needs to execute efficiently for an operating system that uses page-based memory management. If the system does not have enough memory (less than the working set size), thrashing occurs. If the size of the working set is not known, use **NULL** or 0 (zero). If working set data is provided, you can monitor the information to understand the changing memory requirements of a process.

For more information about using **uint64** values in scripts, see [Scripting in WMI](#).

### **WriteOperationCount**

Data type: **uint64**

Access type: Read-only

Number of write operations performed.

For more information about using **uint64** values in scripts, see [Scripting in WMI](#).

### **WriteTransferCount**

Data type: **uint64**

Access type: Read-only

Qualifiers: **Units** (Bytes)

Amount of data written.

For more information about using **uint64** values in scripts, see [Scripting in WMI](#).

## ***N.*** Remarks

The **Win32\_Process** class is derived from **CIM\_Process**. The calling process that uses this class must have the **SE\_RESTORE\_NAME** privilege on the computer in which the registry resides. For more information, see [Executing Privileged Operations](#).

You can create an instance of the **Win32\_ProcessStartup** class to configure the process.

You can monitor process performance with the **Win32\_PerfFormattedData\_PerfProc\_Process** class and a WMI refresher object, such as **SWbemRefresher**. For more information, see [Monitoring Performance Data](#).

## ***O.*** Examples

For script code examples, see [WMI Tasks for Scripts and Applications](#) and the TechNet [ScriptCenter](#) Script Repository.

For C++ code examples, see [WMI C++ Application Examples](#).

The following VBScript code example shows how to obtain the owner of each process on a local computer. You can use this script to obtain data from a remote computer, for example, to determine which users have processes running terminal server, substitute the name of the remote computer for "." in the first line. You must also be an administrator on the remote machine.

VB

```
strComputer = "."

Set objWMIService = GetObject("winmgmts:" _
    & "{impersonationLevel=impersonate}!\\" _
    & strComputer & "\root\cimv2")

Set colProcesses = objWMIService.ExecQuery( _
    "select * from win32_process" )

For Each objProcess in colProcesses

    If objProcess.GetOwner ( User, Domain ) = 0 Then

        Wscript.Echo "Process " & _
            objProcess.Caption & _
            " belongs to " & Domain & _
            "\" & User
```

```

Else
    Wscript.Echo "Problem " & Rtn & _
        " getting the owner for process " _
        & objProcess.Caption
End If
Next

```

The following VBScript code example shows how to obtain the logon session associated with a running process. A process must be running Notepad.exe before the script starts. The example locates the instances of **Win32\_LogonSession** associated with the **Win32\_Process** that represents Notepad.exe. **Win32\_SessionProcess** is specified as the association class. For more information, see [ASSOCIATORS OF Statement](#).

VB

```

On error resume next

Set objWMIService = GetObject("winmgmts:" _
    & "{impersonationLevel=impersonate}!\\" _
    & "." & "\root\cimv2")

Set colProcesses = objWMIService.ExecQuery( _
    "Select * from Win32_Process " _
    & "Where Name = 'Notepad.exe'")

For Each objProcess in colProcesses
    ProcessId = objProcess.ProcessId

    Set colLogonSessions = objWMIService.ExecQuery _
        ("Associators of {Win32_Process='" _
            & ProcessId & "'} Where " _
            & " Resultclass = Win32_LogonSession" _
            & " Assocclass = Win32_SessionProcess", "WQL", 48)

    If Err <> 0 Then
        WScript.Echo "Error on associators query= " _
            & Err.number _
            & " " & Err.Description

        WScript.Quit
    End If

```

```
For Each LogonSession in colLogonSessions
```

```
    Wscript.Echo " Logon id is " & LogonSession.LogonId
```

```
Next
```

```
Next
```