



HAL
open science

Le référentiel technique et les documents supports d'une SEM : mise à jour et développement dans le cas de la SAEDEL

Anne-Lise Gauthier

► To cite this version:

Anne-Lise Gauthier. Le référentiel technique et les documents supports d'une SEM : mise à jour et développement dans le cas de la SAEDEL. Sciences de l'ingénieur [physics]. 2014. dumas-01168101

HAL Id: dumas-01168101

<https://dumas.ccsd.cnrs.fr/dumas-01168101>

Submitted on 25 Jun 2015

HAL is a multi-disciplinary open access archive for the deposit and dissemination of scientific research documents, whether they are published or not. The documents may come from teaching and research institutions in France or abroad, or from public or private research centers.

L'archive ouverte pluridisciplinaire **HAL**, est destinée au dépôt et à la diffusion de documents scientifiques de niveau recherche, publiés ou non, émanant des établissements d'enseignement et de recherche français ou étrangers, des laboratoires publics ou privés.

CONSERVATOIRE NATIONAL DES ARTS ET METIERS
ÉCOLE SUPÉRIEURE DES GÉOMÈTRES ET TOPOGRAPHES

MÉMOIRE

présenté en vue d'obtenir

le DIPLÔME D'INGÉNIEUR CNAM

Spécialité : Géomètre et Topographe

par

Anne-Lise GAUTHIER

**Le référentiel technique et les documents supports d'une SEM :
mise à jour et développement dans le cas de la SAEDEL**

Soutenu le 10 juillet 2014

JURY

PRESIDENT : Monsieur Jean-Marie SEÏTÉ

MEMBRES : Monsieur Nicolas MOREAU, maître de stage
Monsieur Jérôme BOUISSOU, professeur référent
Monsieur Nicolas CHAUVIN
Monsieur Denis CRONIER
Monsieur Patrick CHEVALIER
Monsieur Patrick DANDIEU
Madame Karen DESSUS

Remerciements

Je tiens tout d'abord à remercier mon maître de stage, Nicolas Moreau, pour le temps qu'il m'a consacré malgré son emploi du temps chargé et pour ses conseils tout au long de mon stage.

Je remercie également le directeur et l'ensemble du personnel de la SAEDEL pour leur accueil, leur gentillesse et les nombreux échanges qui m'ont permis de réaliser mon travail.

Je remercie Monsieur Bouissou, mon professeur référent.

Je remercie aussi mes parents qui m'ont soutenue tout au long de mes études.

Liste des abréviations

A

AAPC : Avis d'Appel Public à la Concurrence
ABF : Architecte des Bâtiments de France
AE : Acte d'Engagement
AMF : Association des Maires de France

B

BET : Bureau d'Étude Technique
BPU : Bordereau de Prix Unitaire

C

CCA : Contrat de Concession d'Aménagement
CCAG : Cahier des Clauses Administratives Générales
CCAP : Cahier des Clauses Administratives Particulières
CCTP : Cahier des Clauses Techniques Particulières
CGCT : Code Général des Collectivités Territoriales
CMP : Code des Marchés Publics
CRACL : Compte Rendu Annuel à la Collectivité Locale
CSPS : Coordinateur Sécurité et Protection de la Santé

D

DCE : Dossier de Consultation des Entreprises
DG : Décompte Général
DGD : Décompte Général Définitif
DPGF : Décomposition du Prix global et Forfaitaire
DQE : Détail Quantitatif Estimatif
DRAC : Direction Régionale des Affaires Culturelles
DT : Déclaration de Travaux
DVA : Demande de Versement d'Acompte
DUP : Déclaration d'Utilité Publique

G

GAPD : Garantie À Première Demande
GPA : Garantie de Parfait Achèvement

M

MAPA : Marché À Procédure Adaptée
MOA : Maître d'Ouvrage
MOE : Maître d'Œuvre

O

OPC : Ordonnancement, Pilotage et Coordination
OPR : Opérations Préalables à la Réception
OS : Ordre de Service

P

PDG : Président Directeur Général
PF : Procédure Formalisée
PGC : Plan Général de Coordination
PRD : Prévision Recettes Dépenses

R

RAF : Responsable Administratif et Financier
RAR : Recommandé Accusé de Réception
ROP : Responsable OPérationnel

S

SAEDEL : Société d'Aménagement et d'Équipement du Département d'Eure et Loir
SEM : Société d'Économie Mixte

T

TA : Tribunal Administratif
TGI : Tribunal de Grande Instance

Z

ZAC : Zone d'Aménagement Concerté

Glossaire

Concession d'aménagement : Une concession d'aménagement est un contrat administratif par lequel une personne publique, appelée « **le concédant** », dûment compétente en matière d'aménagement, confie à un opérateur, public ou privé, appelé « **le concessionnaire** », la réalisation d'une opération d'aménagement. La concession d'aménagement s'accompagne du transfert de la maîtrise d'ouvrage de l'opération du concédant au concessionnaire.

Dossier de Consultation des Entreprises (DCE) : dossier transmis au candidat par le pouvoir adjudicateur. Il comporte les pièces nécessaires à la consultation des candidats à un marché.

Maître d'ouvrage : pouvoir adjudicateur pour le compte duquel les travaux sont exécutés.

Maître d'œuvre : personne physique ou morale, publique ou privée, qui, en raison de sa compétence technique, est chargée par le maître de l'ouvrage ou son mandataire, afin d'assurer la conformité architecturale, technique et économique de la réalisation du projet objet du marché, de diriger l'exécution des marchés de travaux, de lui proposer leur règlement et de l'assister lors des opérations de réception ainsi que pendant la période de garantie de parfait achèvement. Les documents particuliers du marché mentionnent le nom et l'adresse du maître d'œuvre. Si le maître d'œuvre est une personne morale, il désigne la personne physique qui a seule qualité pour le représenter, notamment pour signer les ordres de service.

Table des matières

Remerciements	2
Liste des abréviations.....	3
Glossaire.....	4
Table des matières	5
Introduction	7
I LES PRINCIPAUX RISQUES IDENTIFIÉS.....	11
I.1 DEFINITION DU RISQUE.....	11
I.1.1 Qu'est-ce qu'un risque ?.....	11
I.1.2 Les risques imprévisibles.....	11
I.1.3 Les risques liés à une incertitude initiale.....	11
I.1.4 Les risques liés à une faute antérieure à l'intervention de l'aménageur	12
I.1.5 Quelles peuvent être les conséquences ?	12
I.1.5.1 Les conséquences financières	12
I.1.5.2 Les conséquences juridiques.....	13
I.2 LES RISQUES LIES A LA STRUCTURE DE LA SEM	13
I.2.1 Le cadre juridique	13
I.2.2 La pluralité des acteurs.....	14
I.3 LES RISQUES LIES A L'ACTIVITE DE LA SEM : LES OPERATIONS D'AMENAGEMENT	17
I.3.1 Les risques juridiques.....	17
I.3.2 Les risques financiers.....	18
I.3.3 Les risques opérationnels.....	21
I.3.4 Les risques liés au foncier	22
II DÉVELOPPEMENT DES OUTILS OU MOYENS NÉCESSAIRES À LA SAEDEL POUR ÉVALUER ET LIMITER LES RISQUES.....	23
II.1 LES MOYENS EXISTANTS	23
II.1.1 Le contrôle interne	23
II.1.2 Le compte rendu obligatoire.....	24
II.2 INTERET DU CAHIER DES PROCEDURES.....	24
II.2.1 Formalisation des procédures	24
II.2.2 Rôles définis	25
II.3 APPLICATION DES NOUVEAUX OUTILS	26
II.3.1 La mise en place de la démarche.....	26
II.3.2 Le déploiement	27
II.3.2.1 Les processus.....	27
II.3.2.2 Les nouveaux documents	28
II.3.2.3 L'impact sur les collaborateurs.....	29
II.4 MISE A JOUR ET DEVELOPPEMENT DU CAHIER DES PROCEDURES	29
II.4.1 L'existant.....	29
II.4.1.1 Cahier des procédures	29
II.4.1.2 Documents types.....	30
II.4.2 La mise à jour	31
II.4.2.1 Généralités.....	31
II.4.2.2 Déroulement de la mise à jour	32
II.4.2.3 Les documents types	34
II.4.3 L'avenir	35

III LE CONTRÔLE DE L'UTILISATION	37
III.1 LES AUDITS DE CONTROLE INTERNE	37
III.1.1 Présentation de l'audit interne.....	37
III.1.2 Présentation de l'étape choisie	37
III.2 DEROULEMENT DE L'AUDIT	38
III.2.1 Constat et analyse.....	38
III.2.2 Synthèse.....	41
III.2.2.1 Les écarts non critiques	41
III.2.2.2 Les écarts critiques.....	41
III.2.2.3 Ce que les procédures ont permis de résoudre	42
III.3 LES AMELIORATIONS A APPORTER.....	43
Conclusion.....	44
Poster.....	46
Bibliographie	47
Liste des figures	49
Liste des tableaux	49
Liste des illustrations	49
Table des annexes	50
Annexe 1 – Détail du travail réalisé.....	51
Annexe 2 – Cahier des procédures de la SAEDEL	57
Annexe 3 – Documents types créés ou modifiés	116
RESUME.....	182

Introduction

Depuis toujours, l'aménagement du territoire nécessite un grand nombre d'intervenants. L'initiative des projets dépend des collectivités mais elles concèdent parfois la réalisation à un aménageur, qui peut être une SEM (Société d'Économie Mixte) par exemple. Une SEM d'aménagement est confrontée au quotidien à des risques d'origines et d'importances différentes et qui peuvent être étendus à la collectivité concédante. Ils sont parfois mal connus et ne sont pas toujours suffisamment pris en compte. De plus, même en ayant connaissance des risques, leur multitude implique qu'ils sont difficiles à gérer et leurs conséquences peuvent être importantes pour l'opération, la société ou la collectivité dans le cas d'une concession.

La SAEDEL (Société d'Aménagement et d'Équipement du Département d'Eure-et-Loir) est une SEM située à Lucé, à l'ouest de l'agglomération chartraine qui intervient sur l'ensemble du département. Elle a conscience de l'importance des risques dans les opérations d'aménagement et elle a souhaité développer son référentiel technique qui est constitué de procédures et ses documents supports.

Pour comprendre la volonté de la SAEDEL de développer son référentiel technique, il est important d'analyser l'évolution de la société sur les dix dernières années. Elle a connu un moment de ralentissement au début des années 2000, du fait de la complexification des procédures administratives, avec par exemple l'apparition de différentes études qui augmentent le temps de réalisation des opérations d'aménagement. Avant l'application de l'ordonnance de 2005, la SAEDEL réalisait des conventions d'études préliminaires (CEP) mais cela ne constituait qu'une part réduite de la rémunération de la société. Cependant, les CEP donnaient souvent lieu à la signature d'une concession d'aménagement, et donc à la réalisation de travaux et la vente de terrains viabilisés. En 2004, la société a donc investi dans les études pour relancer les opérations d'aménagement. Elle a aussi décidé en 2005 de se réorganiser, en répartissant les opérations sur le département, en renouvelant et en organisant une équipe opérationnelle avec des chargés d'opérations. En dix ans, le nombre d'opérations d'aménagement en cours a doublé à la SAEDEL. L'effort qu'elle a fait pour relancer son activité a donc fonctionné et s'est fait sentir rapidement. Les ventes sont corrélées aux travaux. Aujourd'hui l'activité de la SAEDEL est stable avec environ soixante opérations en cours.

La société conclut trois types de contrats : les concessions d'aménagement qui constituent la majeure partie de son activité, les mandats et les contrats d'assistance à maîtrise d'ouvrage. Les graphiques ci-dessous reprennent les chiffres clés de l'évolution de la société depuis dix ans.

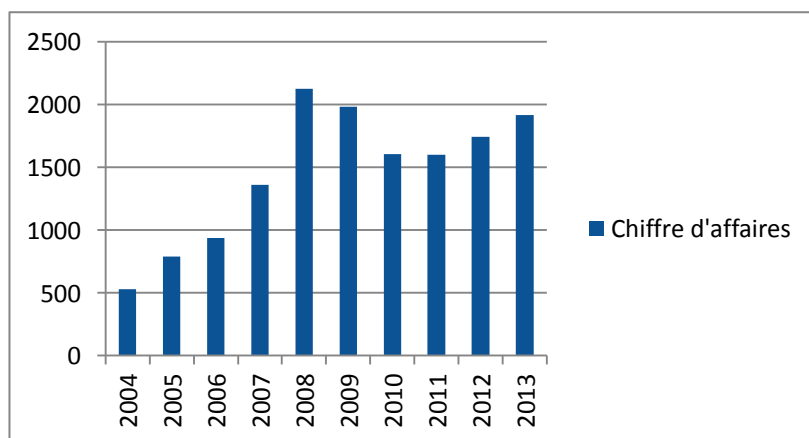

Figure 1 : Chiffre d'affaires de la SAEDEL sur les dix dernières années

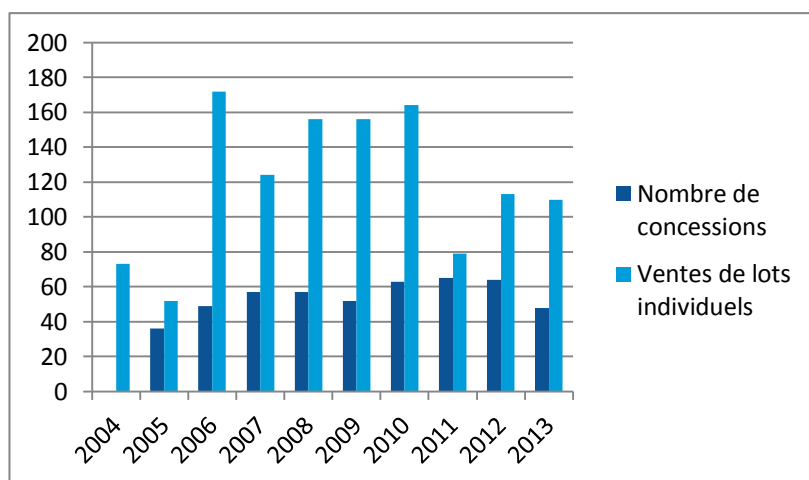

Figure 2 : Nombre de concession d'aménagements et ventes de lots individuels sur les dix dernières années

On remarque donc que la SAEDEL s'est développée très rapidement. Le personnel est alors devenu plus nombreux, en dix ans, l'effectif a augmenté de presque 25%. Il a semblé nécessaire à la société de redéfinir les rôles et les tâches de chacun mais aussi de mettre l'accent sur certains points qui n'étaient pas appliqués de la même manière en interne. De plus, le nombre croissant d'opérations en cours implique de plus en plus de courrier, avec une moyenne de 2 500 courriers envoyés et 3 500 reçus par an, mais aussi de pièces comptables, environ 1 500 par an. Il est donc important que l'organisation interne réponde à des objectifs d'efficacité et de sécurité. L'évolution de la SAEDEL, l'augmentation du nombre d'opérations en cours ainsi que la complexification des procédures l'a conduite à développer des outils afin de limiter certains risques.

En 2010, la société avait pris l'initiative d'amorcer ce travail en faisant appel à la SCET (Société Centrale d'Équipement du Territoire)¹ pour un audit global de fonctionnement. Lors de l'intervention de la SCET, il avait été constaté que certaines tâches étaient réalisées par plusieurs personnes, que les points de contrôle n'étaient pas assez formalisés, que la société ne disposait pas d'outil de gestion des opérations, et que les échanges entre les assistantes et les opérationnels devaient être plus réguliers. Cela a donc conduit la SAEDEL à s'équiper d'outils de gestion performants et à engager un travail de décomposition de tâches au moyen de logigrammes regroupés en un cahier des procédures. Les procédures servent aussi à mettre en évidence les phases de contrôle existantes ainsi que celles à développer pour mieux sécuriser l'opération.

Aujourd'hui, le cahier des procédures doit être mis à jour en fonction de la réglementation en vigueur, des ressources et outils utilisés par la SAEDEL et de son évolution. Ce projet est mené par le responsable opérationnel et il concerne les concessions d'aménagement et les mandats.

L'objectif du travail était en premier lieu le développement et la mise à jour du cahier des procédures ainsi que le développement de documents types associés. Compte tenu du délai de production, seuls les chapitres 2 et 3 des procédures (Management de projet et Gestion administrative et financière des opérations - cf annexe 2) m'ont été confiés dans le cadre de ce stage. Les procédures et documents-types ainsi créés ou mis à jour devaient ensuite être déployés et suivis en interne pour application.

¹ La SCET regroupe aujourd'hui plus de 260 entreprises publiques locales et permet la mutualisation des moyens. Elle met par exemple des documents types à disposition des sociétés adhérentes, des documents servant de ressources et organise aussi des formations. C'est donc un support pour les sociétés. Elle sert aussi de conseils juridiques, opérationnels, financiers et fonciers aux SEM lorsqu'elles en ont besoin.

La première partie de ce rapport donnera une définition du risque et exposera les principaux risques auxquels une SEM d'aménagement est confrontée. La seconde partie sera consacrée aux outils et moyens mis en œuvre par la SAEDEL pour limiter les risques et ainsi sécuriser les opérations : la mise à jour des procédures ainsi que la méthode de travail adoptée seront détaillées. Enfin, la dernière partie sera consacrée au contrôle de l'utilisation par un audit interne qui permet d'analyser une étape d'une opération suite au travail que j'ai réalisé.

I LES PRINCIPAUX RISQUES IDENTIFIÉS

Cette première partie consiste à poser un cadre général concernant les risques, tout d'abord en donnant une définition puis en les identifiant. Je les ai identifiés grâce à la mise à jour effectuée et lors des diverses réunions et échanges.

I.1 Définition du risque

I.1.1 Qu'est-ce qu'un risque ?

D'un point de vue général, le dictionnaire Larousse, définit un risque comme la « Possibilité, probabilité d'un fait, d'un événement considéré comme un mal ou un dommage ». Lorsqu'il se réalise, un risque implique forcément une ou des conséquences. Il est donc utile de mettre en place des mesures préventives afin d'anticiper les risques connus.

Si l'on se place dans le cas d'une opération d'aménagement, la notion de risque est développée par Camille LEMARCHAND et Laurence ROUX² de la façon suivante : « Un risque est un évènement, un facteur ou une influence qui menace la bonne marche du projet ». En outre, il est ajouté que « dès qu'il y a opération d'aménagement, il y a une part de risque transférée à un aménageur ».

Il existe plusieurs types de risques énoncés dans le support de formation « Opérations d'aménagement et gestion des risques ».

I.1.2 Les risques imprévisibles

Ces risques ne peuvent pas être évalués avant de signer le contrat. Ils peuvent se réaliser de façon aléatoire tout au long de l'opération.

C'est le cas par exemple de l'évolution à la hausse des prix des matières premières qui engendrent des coûts de travaux supérieurs au prévisionnel.

L'aménageur est aussi dépendant de la variation des taux bancaires et cela impacte les frais financiers.

I.1.3 Les risques liés à une incertitude initiale

Ensuite, certains sont liés à une incertitude initiale. L'aménageur peut supposer l'existence d'un risque mais ne pas savoir jusqu'à quel degré il va se réaliser.

C'est le cas par exemple de l'archéologie. Avant de signer un contrat de concession d'aménagement, le concessionnaire peut demander la sensibilité archéologique du site à la DRAC (Direction Régionale des Affaires Culturelles) pour savoir s'il y a un risque de diagnostic en fonction de la situation du site. Mais il ne peut pas anticiper quelles seront les découvertes faites lors du diagnostic et si elles nécessiteront la prescription de fouilles.

Pour l'aménageur, c'est un coût important qui est difficile à assumer et qui peut faire basculer le bilan financier.

1 : Support de formation « Opérations d'aménagement et gestion des risques » Camille LEMARCHAND et Laurence ROUX – formation SCET

I.1.4 Les risques liés à une faute antérieure à l'intervention de l'aménageur

Enfin, il y a les risques qui peuvent être provoqués par une faute antérieure à l'intervention de l'aménageur. Souvent, les sols ont déjà été aménagés ou exploités, et il peut rester des conséquences de l'intervention humaine passée.

Par exemple, lors de la requalification de sites industriels, les sols sont parfois pollués. Il faut donc faire des études géotechniques pour analyser la nature et l'état du sol et réaliser le cas échéant la dépollution. De même, s'il existe encore des bâtiments sur ces sites, certains contiennent de l'amiante et le coût de désamiantage et de déconstruction n'est pas négligeable.

L'aménageur n'est pas l'auteur des erreurs commises mais il doit réaliser les travaux ou études nécessaires pour remettre en état le terrain. C'est donc lui qui porte les conséquences des fautes passées.

I.1.5 Quelles peuvent être les conséquences ?

I.1.5.1 Les conséquences financières

L'objectif financier de l'aménageur lors d'une opération d'aménagement est à minima d'équilibrer le bilan financier qui est composé de charges (dépenses de foncier, études, travaux, frais financiers et de gestion) et de produits (cessions de terrains, des participations et subventions des collectivités). Lorsque le concédant en a la capacité, il peut soutenir financièrement la concession s'il dispose de fonds ou bien par l'apport de terrains cédés à un prix avantageux. Dans le support de formation de Camille LEMARCHAND et Laurence ROUX, il est précisé que « *les risques agissent sur les délais, les coûts ou la qualité des prestations réalisées. Ils impactent le bilan financier de l'opération en recettes et/ou en dépenses¹* ». Si un risque se réalise et qu'il ait une conséquence financière en augmentant les dépenses, cela impliquera un déséquilibre par rapport à ce qui était initialement prévu. Qui, dans ce cas, est responsable et prend à sa charge les conséquences financières ? La réalisation du risque est-elle financièrement supportée par l'aménageur ou par la collectivité ? Les modalités de financement de l'opération sont déterminées dans le contrat de concession d'aménagement entre la SAEDEL et le concédant. Il est prévu dans le contrat que *si les conditions de remise en état des terrains, d'acquisition ou de libération des immeubles se révélaient sensiblement différentes de celles prévues au bilan prévisionnel, la SAEDEL et le concédant s'engagent à revoir les conditions financières de l'opération.*

De plus, il a été vu que certains risques sont imprévisibles. Cette catégorie de risque peut impliquer des conséquences financières qui n'apparaissent pas dans le bilan initial de l'opération. Il est donc nécessaire de prévoir une ligne dans le bilan financier de l'aménageur pour les aléas, qu'ils soient imprévisibles ou incertains. Le pourcentage est en général de 5 à 10% du montant de l'opération.

En ayant conscience des risques, certaines conséquences financières peuvent être évitées ou au moins diminuées. Il faut alors trouver des moyens pour limiter les conséquences qui découlent de la réalisation d'un risque.

Par exemple, les études géotechniques permettent de déterminer la qualité du sol. Si sur une opération, il s'avère qu'une partie du terrain à aménager est de qualité médiocre, la valeur des terrains à revendre sera mécaniquement inférieure. En effet, les maisons situées sur le sol de mauvaise qualité nécessiteront des fondations plus conséquentes qui augmenteront le prix. Pour que ces terrains se vendent malgré cette contrainte, il faut ajuster leur prix en fonction du coût de construction de la maison. Cela permettra à l'aménageur de vendre ses terrains et de toucher ses recettes dans un délai raisonnable.

Il peut aussi y avoir des conséquences financières qui ne touchent pas directement l'aménageur. Pour les opérations qui consistent à viabiliser des terrains destinés à des particuliers, un retard de quelques jours n'aura pas d'incidence financière sur une tierce personne. En revanche, si l'opération prévoit l'implantation d'une enseigne commerciale, cette dernière aura prévu une date d'ouverture. Le phasage de l'opération devra donc être réalisé en en tenant compte. S'il y avait un imprévu qui retarde l'ouverture du magasin, l'enseigne subirait une absence de chiffre d'affaires pendant cette période de retard. En plus de l'absence de bénéfices par le commerce pendant ce délai, l'aménageur qui n'aurait pas réussi à respecter l'impératif de date donnerait une mauvaise image de la société pour laquelle il travaille et devrait éventuellement payer des pénalités. Il est donc très important lors d'une opération d'aménagement de cette envergure de rappeler la contrainte de date et de la faire respecter.

Chaque opération possède des contraintes, il faut alors les exposer dès le début à toute l'équipe afin qu'elle applique les moyens mis en œuvre pour les respecter.

I.1.5.2 Les conséquences juridiques

Il peut y avoir certains cas où les conséquences sont juridiques. Une SEM est soumise à l'ordonnance de 2005 lorsqu'elle agit dans le cadre d'un contrat de concession d'aménagement et au code des marchés publics lorsqu'elle agit dans le cadre d'un contrat de mandat. Elle doit donc être extrêmement attentive aux seuils de mise en concurrence et de publicité. Si elle ne les respecte pas, toute personne qui souhaite faire un recours pourra faire annuler le contrat s'il n'a pas été passé dans les règles imposées. C'est pour cela que la SAEDEL dispose d'un document interne présentant les procédures à mettre en œuvre en fonction des seuils dans le cas d'une concession d'aménagement.

I.2 Les risques liés à la structure de la SEM

I.2.1 Le cadre juridique

La SAEDEL est une SEM, elle a donc été créée par des actionnaires. Pour les SEM dont l'objet est l'aménagement, le capital minimum est de 150 000€³. À la SAEDEL, il s'élève à 228 000€ et il provient des actionnaires qui sont de deux types. Le premier représente les collectivités territoriales et leurs groupements. Cette catégorie doit obligatoirement être majoritaire au capital. La deuxième catégorie correspond aux personnes privées. Une SEM doit avoir obligatoirement un actionnaire privé minimum, c'est la condition de l'économie mixte⁴. La SAEDEL est constituée de sept actionnaires publics et de deux privés qui sont les suivants :

- Les actionnaires publics :
 - le Conseil Général d'Eure-et-Loir, qui détient 48% du capital social de la société,
 - la ville de Chartres, qui détient 7% du capital social de la société,
 - la ville de Lucé, qui détient 7% du capital social de la société,
 - la ville de Châteaudun, qui détient 6% du capital social de la société,
 - la ville de Nogent-le-Rotrou, qui détient 6% du capital social de la société,
 - la ville de Saint-Lubin-des-Joncherets, qui détient 6% du capital social de la société,
 - l'OPAC (Office Public d'Aménagement et de Construction) d'Eure-et-Loir, qui détient 8% du capital social de la société,

- Les actionnaires privés :

³ Article L1522-3 du Code Général des Collectivités Territoriales

⁴ SEM mode d'emploi – Edition 2009/2010, Fédération des EPL, p.18-19

- Eure-et-Loir Habitat, qui détient 7% du capital social de la société,
- la CCI (Chambre de Commerce et d'Industrie) d'Eure-et-Loir, qui détient 5% du capital social de la société.

Il semble que son actionnariat soit cohérent par rapport à la taille de sa structure.

Une SEM étant composée d'actionnaires, il y a chaque année une assemblée générale ordinaire qui *délibère et statue sur toutes les questions relatives aux comptes annuels*⁵.

L'article L1522-1 du code général des collectivités territoriales impose que la SEM revête la forme de société anonyme. La gestion est donc assurée à la SAEDEL par un président et un conseil d'administration. Les actionnaires ont pour mission de désigner le nombre d'administrateurs et de les nommer. Les administrateurs forment le conseil d'administration et élisent le président (SAEDEL : président directeur général).

I.2.2 La pluralité des acteurs

Une opération d'aménagement nécessite que de nombreux acteurs interviennent au sein même de la SEM mais aussi en externe. Il est nécessaire de faire attention à la passation de l'information à l'intérieur de la société, de même qu'avec les personnes extérieures à l'entreprise qui participent au projet.

L'opération est décidée par une collectivité qui délègue ou concède la maîtrise d'ouvrage. Elle est donc associée au déroulement du projet. La collectivité choisit l'aménageur selon la procédure de mise en concurrence imposée par les directives européennes.

⁵ Article L225-100 du code du commerce

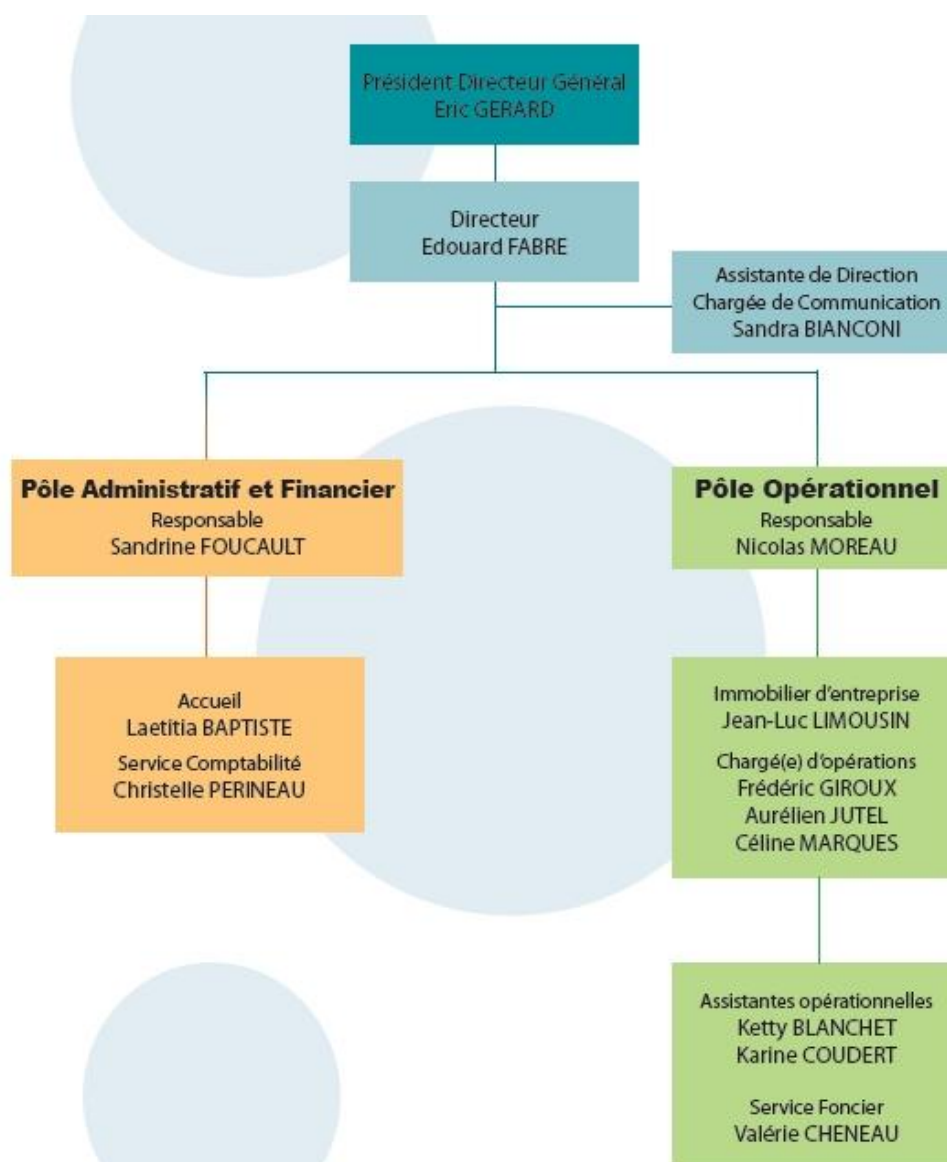

Illustration 1 : Organigramme de la SAEDEL- www.saedel.fr

Dans le cas de la SAEDEL, le président est aussi le directeur général. Cela signifie qu'il organise et dirige le conseil d'administration (qui intervient pour les grandes directives de gestion de la SEM) par sa fonction de président et qu'il est le représentant de la société par sa fonction de directeur général⁶. Il a donc toutes les responsabilités. Cependant, le président directeur général a besoin du directeur qui dispose des compétences techniques pour mettre en place ses décisions. Pour que le directeur puisse réaliser sa fonction, le PDG doit néanmoins lui déléguer des pouvoirs. Cette délégation doit être suffisante pour un fonctionnement optimal de la société⁷.

1. Le comité de direction

Le directeur, le responsable opérationnel et la responsable administratif et financier (RAF) constituent le comité de direction de la société. Le responsable opérationnel et la responsable administratif et financier relèvent les problèmes, les font remonter à la direction afin de procéder aux

⁶ SEM mode d'emploi – Edition 2009/2010, Fédération des EPL, p.72

⁷ Cartographie des risques : analyse générale – Janvier 2006 – Réseau Intersem

arbitrages nécessaires. Ils s'assurent également que l'information circule correctement et que le directeur possède tous les éléments dont il a besoin pour programmer les actions à mener.

Le comité de direction opère également des points de contrôle, lors de revues de projet notamment, et réoriente les conditions techniques, juridiques et financières de réalisation des opérations lorsque cela est nécessaire.

La SAEDEL est ensuite divisée en deux pôles : le pôle opérationnel et le pôle administratif et financier.

2. Le pôle opérationnel

Le pôle opérationnel est piloté par le responsable du pôle opérationnel qui supervise toutes les opérations en cours.

Les chargés d'opérations mènent les opérations selon le programme, le calendrier et le budget définis lors de la signature du contrat de concession ou de mandat. Chaque chargé d'opérations pilote les études préalables (archéologie, loi sur l'eau, étude d'impact, étude géotechnique), les études de maîtrise d'œuvre (qui consiste à concevoir le projet), définit une stratégie d'acquisition du foncier, coordonne les travaux et suit le bilan financier de l'opération. Des réunions avec la collectivité sont à prévoir afin qu'elle ait connaissance des décisions et qu'elle donne son avis si nécessaire.

Les chargés d'opérations s'appuient sur les concours :

- des assistantes pour mener à bien le projet. Les assistantes opérationnelles s'occupent de la partie administrative (rédaction des pièces marchés, envoi de courriers aux entreprises, au maître d'œuvre, de notifications, ...). Elles doivent donc connaître l'évolution de l'opération. La transmission de l'information entre les chargés d'opérations et les assistantes opérationnelles est donc essentielle pour éviter des oublis ou des retards.
- de l'assistante foncier qui a la charge des acquisitions (qui précèdent l'opération) et de la vente aux acquéreurs lorsque la viabilisation est réalisée.

3. Le pôle administratif

Le pôle administratif est piloté par la responsable administratif et financier qui assure d'une part le support juridique (suivi des contrats de concession notamment) et financier (gestion des flux, trésorerie) aux opérations et d'autre part la vie de la société (conseils d'administrations et assemblées générales).

Elle est assistée d'un comptable est pour préparer et régler les demandes de paiement, et faire les appels de fonds en faveur de la SAEDEL.

L'assistante d'accueil gère les appels, reçoit le courrier et notamment les plis déposés par les maîtres d'œuvre ou les entreprises.

L'assistante de direction est en charge de la vie courante de la société (événement interne, gestion de l'image entrante et sortante), elle effectue le suivi des contrats de concession et organise les conseils d'administration et les assemblées générales.

4. Répartition des pouvoirs

Seul le directeur a délégation pour signer les actes de ventes ainsi que tous les actes courants concernant la société et ses opérations. En ce qui concerne les actes relatifs aux acquisitions foncières, le PDG est le seul signataire.

Le responsable opérationnel et la RAF n'ont pas de pouvoir de signature. En cas d'absence du directeur, il est donc nécessaire que le PDG assure la validation des courriers afin de ne pas bloquer le déroulement des opérations.

En plus du personnel de la SAEDEL, les opérations nécessitent des interventions externes à la société, telles que : le maître d'œuvre, les entreprises, les bureaux d'études, etc. D'après les réunions et divers échanges auxquels j'ai pu assister, j'ai synthétisé les intervenants externes par l'illustration 2 ci-dessous. Leur rôle ne sera pas détaillé ici car ce n'est pas l'objet de l'étude. Cependant, cela permet de constater la pluralité des acteurs qui prennent part à l'opération.

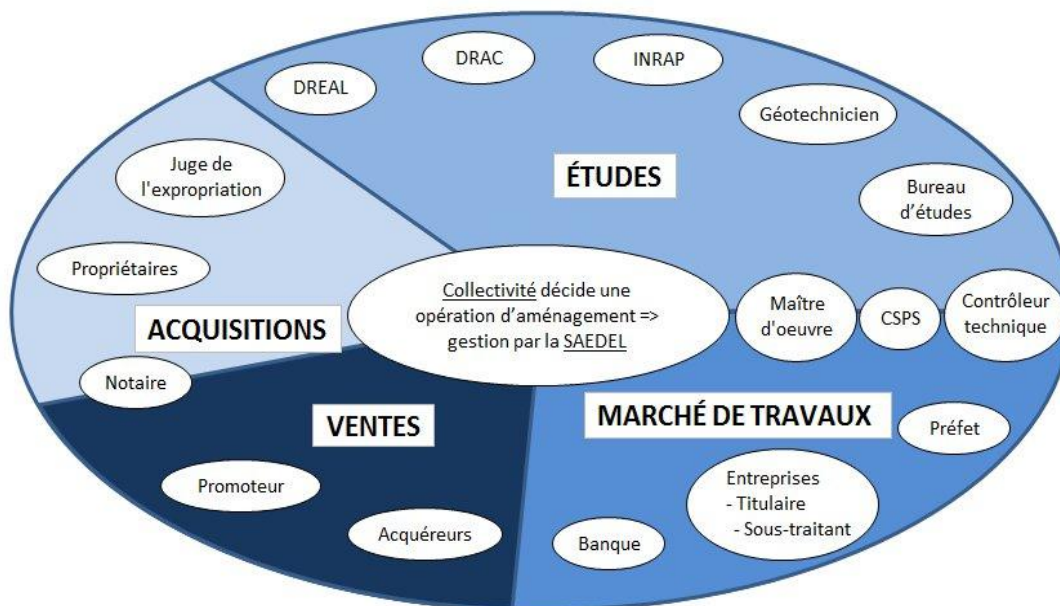

Illustration 2 : Intervenants externes lors d'une opération d'aménagement

I.3 Les risques liés à l'activité de la SEM : les opérations d'aménagement

I.3.1 Les risques juridiques

1. La SAEDEL et ses clients

La SAEDEL est, pour l'essentiel de son activité, liée à des collectivités territoriales (communes, EPCI ou Conseil Général) par des contrats :

- de concession d'aménagement (pour les opérations d'aménagement)
- de mandat de maîtrise d'ouvrage publique (pour les équipements).

Les risques auxquels les deux parties au contrat sont exposées relèvent par exemple de l'absence d'indication. Prenons le cas d'un contrat de concession d'aménagement signé entre la collectivité et la SAEDEL. S'il n'y a aucune indication concernant la remise des ouvrages à l'issue des travaux, le concédant ne serait alors pas obligé de les reprendre, et la SAEDEL resterait donc responsable de ces ouvrages.

Une opération d'aménagement contient une part de politique. En effet, les principaux concédants de la SAEDEL sont des communes ou des EPCI (Établissement Public de Coopération Intercommunale). Il y a donc parfois des intérêts politiques qui entrent en compte comme c'est le cas lors des élections municipales. Cependant, les volontés des certains élus ne sont pas forcément en accord avec l'opposition. Que se passe-t-il alors en cas de changement d'équipe municipale en cours

d'opération ? C'est un cas qui découle de la signature du contrat mais que l'on ne peut pas prévoir. Cependant, il peut complexifier le déroulement de l'opération. Le concédant étant engagé envers un aménageur, il est obligé de remplir ses obligations. Le risque est que les relations soient plus compliquées et que la nouvelle équipe municipale veuille revoir le projet (si cela est possible en fonction de l'avancement de l'opération).

2. La SAEDEL lors de l'exécution des contrats de concession ou mandat

La SAEDEL est juridiquement liée à chaque titulaire de marché par un acte d'engagement et un CCAP (Cahier des Clauses Administratives Particulières). Si les seuils n'imposent pas de mise en concurrence, la pièce qui unit contractuellement la SAEDEL à un intervenant est une lettre de commande. Si les pièces sont mal rédigées, cela constitue donc un risque juridique dans le cadre de la passation des marchés.

Il y a aussi des risques juridiques qui résultent de la gestion des marchés. En effet, il est important de respecter les rôles qui ont été définis dans le CCAP puisque c'est ce qui aura une valeur juridique en cas de contentieux.

Par exemple, si la SAEDEL notifie les ordres de service alors que ce n'est pas de son ressort, ils n'auront aucune valeur et une entreprise pourrait refuser d'exécuter une des modalités prescrites par un ordre de service.

De manière générale, les écrits permettent d'avoir une preuve en cas de litige et de définir les engagements des parties. En cas de modification ou d'oubli, il est alors nécessaire de rédiger un avenant qui précise les modalités d'un contrat.

I.3.2 Les risques financiers

1. La gestion des marchés

Une première catégorie de risques financiers est liée à la gestion des marchés. Il convient de vérifier toutes les factures par rapport au montant engagé sur le logiciel *Gesprojet* (qui sert notamment à gérer les budgets prévisionnels, les engagements de dépenses, les facturations de dépenses et les recettes) et à l'avancement de l'opération. Cela fait l'objet des logigrammes « 3.2.2 Demande de versement d'acompte » et « 3.2.3 Contrôle interne et paiement des DVA (Demande de Versement d'Acompte) ».

La SAEDEL doit par exemple être vigilante en ce qui concerne la cession de créance. Cette procédure permet à l'entreprise de céder son marché (uniquement la part non sous-traitée) à une banque afin d'obtenir des fonds rapidement. La SAEDEL verse alors le règlement des factures directement à la banque. Pour cela, l'entreprise doit fournir l'exemplaire unique de l'acte d'engagement à la banque. La SAEDEL le délivre seulement aux entreprises qui le demandent. Si la société en délivrait un deuxième, cela permettrait à une entreprise frauduleuse de céder deux fois son marché. La SAEDEL serait alors en faute et devrait payer deux fois le règlement des factures.

Il faut donc être vigilant aux aspects financiers tout au long de l'opération.

2. La passation des marchés

Les contrats contiennent des éléments financiers qu'il convient de vérifier et il est nécessaire de s'assurer qu'il n'y ait pas d'incohérence.

Le CCAP entre la SAEDEL et un titulaire de marché permet par exemple de définir le pourcentage d'avance accordé au titulaire. Cette pièce administrative détermine également les modalités de remboursement

de l'avance. Il est important de s'assurer que le pourcentage d'avance puisse être remboursé dans les conditions prévues.

Il faut donc qu'il y ait un contrôle de certains éléments financiers lors de la passation des contrats.

3. Le financement des opérations d'aménagement

Aujourd'hui, les dépenses moyennes d'une opération d'aménagement de la SAEDEL sont de 3 millions d'euros. Douze opérations sont comprises entre 300 000 et 1 million d'euros, vingt et une entre 1 million et 3 millions d'euros, quinze entre 3 millions et 7 millions d'euros et six opérations sont au-dessus de 7 millions d'euros, l'opération la plus lourde actuellement présente un bilan de 12 millions d'euros. La SAEDEL doit donc trouver les fonds nécessaires pour réaliser ces opérations. Il y a trois modes de financement pour les concessions d'aménagement :

- Par son statut de SEM, la SAEDEL dispose d'un montant correspondant au capital social (228 K€) et aux fonds propres de la société dont le montant est de 7,8 millions d'euros et qui proviennent de bénéfices accumulés. La SAEDEL utilise un montant d'environ 5 millions d'euros pour financer ses opérations d'aménagement. Cependant, la société a besoin en moyenne de 10 millions d'euros par an pour ses opérations, ce mode de financement ne permet pas de subvenir aux besoins de tous les projets en cours.
- Le deuxième moyen est lorsque la collectivité dispose elle-même de fonds nécessaires qu'elle peut avancer au concessionnaire pour le déroulement de l'opération. La SAEDEL pourra alors lui rembourser le montant de l'avance lorsqu'elle touchera les recettes, c'est-à-dire au moment des ventes des terrains.
- La société a aussi un mode de financement bancaire : soit elle contracte des emprunts auprès de la banque avec cautionnement de la collectivité soit elle demande une autorisation de découvert bancaire. Pour répartir les risques, la SAEDEL travaille avec plusieurs banques.
 - En ce qui concerne l'emprunt, elle doit mener une réflexion lors de la demande de l'emprunt à propos du montant et de la durée. La durée de l'emprunt est forcément inférieure à celle de la concession. Il faut aussi prendre en compte les recettes. Pour cela, il faut analyser le marché en tenant compte de la localisation, estimer le nombre de ventes par an et la fin prévisionnelle des ventes. Il faut aussi répertorier les potentiels aléas de l'opération afin de contracter l'emprunt au moment le plus juste et ne pas payer de frais financiers inutiles.
 - Le découvert présente un intérêt majeur : il ne nécessite pas de garantie de la part de la collectivité comme c'est le cas pour l'emprunt. Cependant, la RAF doit justifier et argumenter tous les ans pour que la banque continue de lui accorder le découvert bancaire.

Environ 70% des opérations de la SAEDEL sont financées par le découvert et les fonds propres de la société car les petites collectivités ne peuvent pas se porter caution. Les 30% restants sont principalement des financements par emprunt car très peu de collectivités disposent de fonds à avancer.

Comment choisir entre ces trois modes de financement ? L'idéal pour la SAEDEL est de répartir le financement de toutes les opérations en cours sur les trois possibilités : avance de la

collectivité, fonds propres de la société ou financement bancaire. Il faut analyser l'opération : est-elle importante et chère ? La collectivité dispose-t-elle de fonds ?

Si l'opération est de grande envergure, elle exigera un financement important. Dans ce cas, il semble peu plausible que la collectivité puisse avancer la somme nécessaire (elle peut néanmoins avancer une partie de la somme si elle dispose de liquidités). De même, les fonds propres à la SAEDEL ne suffiront pas. Dans ce cas, le financement bancaire sera le plus adapté. Ensuite, il faut discuter avec la banque pour déterminer si l'opération sera financée par l'emprunt ou par découvert bancaire.

Si l'opération est de plus petite importance, alors elle pourra être financée par les fonds propres de la SAEDEL ou grâce aux fonds avancés par la collectivité si elle en dispose.

Le problème qui se pose également est : que se passe-t-il si la vente ne se déroule pas comme prévu dans le cas d'un financement bancaire ? La SAEDEL ne touche pas ses recettes comme elle aurait dû et l'emprunt doit cependant être remboursé. Dans ce cas, il faut trouver une solution soit avec la banque, soit avec la collectivité. Cette dernière peut venir combler le déficit de l'opération si elle en a les moyens. Si ce n'est pas le cas, il faut renégocier les échéances avec la banque.

4. Le bilan financier d'une opération

Dans le paragraphe « I.5.1.1 Les conséquences financières », il a été vu que les risques pouvaient impliquer des conséquences financières. L'aménageur doit gérer le budget de l'opération et donc équilibrer les recettes et les dépenses qui ont été estimées lors de l'étude de faisabilité. Le bilan est décomposé en différents postes répartis comme le montre le tableau suivant :

Dépenses (€ HT)		Recettes (€ HT)	
ÉTUDES PRÉALABLES		CESSIONS	
Géomètre	20 000	Lots individuels	967 788,46
Etudes géotechniques	15 000	PARTICIPATIONS	
Diagnostic divers	30 000	-	-
Archéologie	6 732		
Etudes urbaines et environnementales	35 000		
FONCIER			
Foncier	42 000		
Frais d'acquisitions	5 000		
Impôts	15 000		
TRAVAUX			
Démolition	190 000		
Voirie réseaux	290 000		
Maîtrise d'œuvre	50 000		
Provision aléas et révisions	95 000		
Frais annexes sur travaux	7 000		
DIVERS			
Frais divers	2 000		
FRAIS FINANCIERS			
Frais financiers	60 000		
FRAIS DE GESTION			
Frais de gestion forfait	50 000		
Frais de gestion sur dépenses 3%	24 081,96		
Frais de gestion sur recettes 5%	29 033,65		
TOTAL dépenses	965 874,61	TOTAL recettes	967 788,46
SOLDE : 1940,85 €			

Tableau 1 : Exemple de bilan prévisionnel réalisé par la SAEDEL pour une opération d'aménagement

I.3.3 Les risques opérationnels

1. La localisation du site

Lors du déroulement de l'opération, certains aléas peuvent apparaître du fait du lieu du projet. En effet, en fonction du site, de son état, de son passé mais aussi de ce que prévoit l'aménagement, les études doivent être correctement orientées pour anticiper au maximum les risques prévisibles. À la SAEDEL, les études préalables le plus souvent organisées sont l'archéologie, l'étude d'impact, le DLE (Dossier de Loi sur l'Eau) et les études géotechniques, de dépollution et de déconstruction.

Lorsque les services archéologiques ont connaissance de vestiges dans une zone proche de celle aménagée, ils prescriront un diagnostic.

Ensuite, l'aménagement doit aujourd'hui prendre en compte l'environnement dans le but de limiter les impacts. C'est pourquoi, certains aménagements nécessiteront une étude d'impact. Le code de l'environnement impose cela aux articles L et R 122-1 et suivants. Toujours dans le but de préserver l'environnement, la SAEDEL doit parfois faire réaliser un dossier de loi sur l'eau par un bureau d'études afin de préserver les ressources en eau. En fonction de la surface de bassin versant, l'opération nécessitera soit une déclaration, soit une autorisation par le préfet.

Enfin, les études géotechniques permettent de déterminer l'état initial du sous-sol et de son comportement futur⁸. Cette mission a été modifiée par la révision de la norme NF P94-500 en novembre 2013. Elle permet d'évaluer le risque dans les différentes phases du projet.

Un autre risque lié à la localisation d'un site est lorsqu'une zone se situe dans le périmètre d'un monument classé historique. Dans ce cas, l'aménagement d'un secteur se trouvant à proximité nécessite l'accord et les prescriptions éventuelles de l'architecte des bâtiments de France (ABF). Cet élément est prévisible avant la signature du contrat de concession, c'est pourquoi il est possible d'anticiper les prescriptions en mettant en place des mesures compensatoires. Cependant, si les prescriptions de l'ABF ne sont pas anticipées, ses indications peuvent engendrer un coût supplémentaire qui n'est pas prévu. De plus, si l'aménageur ne suit pas l'avis de l'ABF, cela posera problème lors du dépôt du permis d'aménager puisqu'il donnera un avis défavorable dans ce cas et le permis ne sera pas délivré.

2. Les aléas liés aux travaux

La phase travaux implique également l'apparition d'aléas qui peuvent perturber le calendrier prévisionnel mais aussi le bilan financier.

Les travaux consistent en la réalisation de divers aménagements tels que les canalisations d'eau, assainissement, route, éclairage, espaces verts, etc. Différentes équipes interviennent sur le chantier et il faut donc coordonner leurs actions afin qu'elles puissent organiser leur planning et intervenir dans des bonnes conditions. Par exemple, les équipes qui réalisent l'éclairage et les espaces verts interviendront à la fin du chantier.

Les travaux d'aménagement sont dépendants des conditions climatiques. En effet, lors des périodes pluviales, l'exécution des travaux est plus compliquée à mettre en œuvre. En cas d'inondation, le chantier peut être même être suspendu, ce qui aura une conséquence sur le calendrier prévisionnel. En effet, la fin des travaux est retardée, la commercialisation intervient alors plus tardivement et les frais financiers continuent de courir. Cela aura alors une conséquence sur le bilan financier.

⁸ Intervention de Ginger CEBTP à la SAEDEL

I.3.4 Les risques liés au foncier

1. Les acquisitions

La première étape d'une opération d'aménagement est l'acquisition du foncier. Les coûts qui en découlent peuvent varier considérablement en fonction du mode d'acquisition. La SAEDEL peut acquérir les terrains par voie amiable si le propriétaire est d'accord pour vendre et si les deux parties s'entendent sur le prix. Si ce n'est pas le cas, la deuxième solution est l'expropriation. Cependant, dans le bilan financier prévisionnel réalisé par la SAEDEL lors de la signature du contrat de concession, la société ne peut pas être certaine du mode d'acquisition qu'elle mettra en œuvre. Elle doit demander l'avis des Domaines pour obtenir une estimation des prix des terrains à acquérir. Si l'acquisition se fait à l'amiable, l'avis des Domaines pourra être utilisé par la SAEDEL pour proposer un prix de vente au propriétaire et négocier le prix à partir de cette base. En revanche, si la SAEDEL doit procéder à l'acquisition par voie d'expropriation, la décision du juge concernant le prix de vente ne sera pas nécessairement en accord avec l'avis des Domaines. Si le prix fixé par le juge est supérieur à celui déterminé dans le bilan prévisionnel, cela peut compromettre l'opération car le bilan sera déséquilibré.

2. Les ventes

La vente des terrains est la recette principale d'une opération d'aménagement. Des problèmes lors de la commercialisation ont donc une incidence directe sur le budget.

Le risque principal lié à la commercialisation est lorsque les terrains viabilisés ne se vendent pas aussi bien que prévu. En effet, cette étape dépend du marché et du contexte économique. Si par exemple, sur une même commune, il y a plusieurs aménagements similaires, ils se feront concurrence et ils seront plus difficiles à vendre. Ceux ayant le prix le plus attractif seront alors plus prisés. Il arrive que les communes aient plusieurs lotissements en cours dont certains ont été décidés après que la SAEDEL ait été désignée pour l'aménagement d'une zone. La société ne pouvait pas prévoir que la commune avait l'intention de viabiliser plusieurs secteurs. De plus, les acquéreurs analysent le secteur et s'assurent de certains critères comme la proximité d'emplois. Les zones où les possibilités de travail diminuent sont alors plus compliquées à commercialiser. Le retard de commercialisation entraîne alors des conséquences sur le bilan puisque les frais financiers continuent de courir.

II DÉVELOPPEMENT DES OUTILS OU MOYENS NÉCESSAIRES À LA SAEDEL POUR ÉVALUER ET LIMITER LES RISQUES

L'objectif de cette partie est le développement des outils dont la SAEDEL a besoin pour sécuriser le déroulement de ses opérations. Il convient donc d'exposer l'intérêt de ce travail avant de le présenter.

II.1 Les moyens existants

La SAEDEL, pour maîtriser au maximum les risques opérationnels, a mis en place un certain nombre d'étapes afin de sécuriser les opérations et contrôler leur déroulement. Ces phases font l'objet de réunions internes à la société. Certaines d'entre-elles ont été décidées par la société alors que d'autres lui sont imposées par la réglementation.

II.1.1 Le contrôle interne

1. Le comité de faisabilité

Tout d'abord, lorsqu'une collectivité décide d'une opération d'aménagement, elle procède à une mise en concurrence en publiant une annonce dans les journaux officiels. Avant de se porter candidate, la société doit analyser le dossier et identifier les conditions dans lesquelles l'opération pourrait être prise en charge. Pour cela, la société a mis en place un comité de faisabilité auquel le président de la société, le directeur, le responsable opérationnel et la responsable administratif et financier participent. Ce comité permet d'évaluer les risques liés à l'opération et d'analyser si elle est réalisable ou non d'un point de vue technique et financier. Les participants se servent d'une fiche type pour aborder les risques éventuels et en faire une synthèse. A l'issue de cette réunion, le comité de faisabilité décide d'engager ou non la société dans la consultation. Si la décision est positive, un dossier de participation sera constitué et transmis à la collectivité pour que cette dernière analyse les offres reçues et choisisse l'aménageur. En revanche, si la SAEDEL estime que l'opération est trop risquée d'un point de vue financier, que la situation géographique pourrait provoquer une commercialisation difficile ou que l'opération présente des aléas trop importants, la société ne déposera pas d'offre. C'est donc une première étape de contrôle interne qui intervient alors même que l'opération n'a pas commencé.

2. Les revues de projet

Ensuite, la SAEDEL a mis en place des revues de projet. Elles sont menées par le directeur, le responsable opérationnel et la responsable administratif et financier en présence du chargé d'opérations, de l'assistante opérationnelle et de l'assistante foncier. Elles permettent de croiser les informations à des étapes importantes et d'examiner les perspectives de l'opération. Ces réunions sont donc importantes puisqu'elles aboutissent à un échange entre les personnes en interne. Ces comités de suivi constituent une occasion d'aborder les points sensibles de l'opération et de contrôler si les tâches impératives sont réalisées. Si besoin, le comité réoriente le chargé d'opérations dans la gestion de son opération. La mise en place de ces réunions a pour objectif de sécuriser les étapes de demande d'autorisation d'urbanisme et de démarrage des travaux.

La première revue se déroule au stade de l'avant-projet à la demande du responsable opérationnel, ou éventuellement lorsque le chargé d'opérations le souhaite pour divers arbitrages. Cette réunion permet de faire un point concernant le foncier, les autorisations d'urbanisme, les

engagements travaux, les subventions, le budget et les cessions. Le but est de mettre à jour le budget si nécessaire, de s'assurer que le chargé d'opérations mène bien l'opération, et qu'il peut déposer la demande d'autorisation d'urbanisme (permis d'aménager, permis de construire) ou de demander à la collectivité de le faire (dossier de réalisation de ZAC).

La deuxième revue de projet a lieu avant le démarrage des travaux, plus précisément après la commission de marchés et avant la signature des marchés. Les mêmes points que lors de la revue avant-projet sont abordés mais ils sont plus détaillés. Le chargé d'opérations doit intégrer les éléments qui sont intervenus entre temps comme par exemple les études qui ont été conduites. À l'issue de cette réunion, le budget est mis à jour si besoin, ainsi que la stratégie de commercialisation des terrains. L'objectif est d'autoriser le chargé d'opérations à démarrer les travaux.

Si la SAEDEL a mis en place des comités de suivi, c'est qu'elle a pris conscience des risques et qu'elle a voulu les gérer.

II.1.2 Le compte rendu obligatoire

Comme la SAEDEL est liée à une collectivité par le contrat de concession d'aménagement, elle a des obligations envers son concédant et notamment elle doit lui permettre de réaliser un contrôle financier⁹ grâce à un compte rendu financier annuel¹⁰ : le CRACL (Compte Rendu Annuel à la Collectivité Locale). Le chargé d'opérations commence par préparer le budget, fait un point concernant le foncier avec l'assistante et rédige la note de conjoncture. Ce document rappelle le programme et énonce les objectifs souhaités pour les années à venir d'un point de vue du déroulement de l'opération et de la commercialisation. Lors d'une réunion interne, le chargé d'opérations présente les documents à envoyer à la collectivité (à savoir le bilan prévisionnel, le plan de trésorerie, un tableau des acquisitions et des cessions immobilières, une note de conjoncture et l'état des subventions) qui sont validés par le directeur, le responsable opérationnel et le responsable administratif et financier. Il y a donc également une étape de contrôle interne. Puis le commissaire aux comptes vérifie et valide les éléments financiers de l'opération.

Outre le fait que le CRACL soit une obligation pour la SEM envers son concédant, il permet aussi de faire un point annuel sur l'opération¹¹ et de recalculer éventuellement le budget en fonction des risques rencontrés.

II.2 Intérêt du cahier des procédures

II.2.1 Formalisation des procédures

Les procédures permettent de formaliser les tâches que chacun doit réaliser et de visualiser l'enchaînement des étapes au cours d'une opération d'aménagement. C'est un moyen pour définir les manières de procéder et un outil de travail auquel il est possible de se référer quotidiennement. Il doit donc être clair, lisible et complet. Pour faciliter la clarté et la lisibilité, il a été décidé à la SAEDEL d'utiliser des couleurs et des formes différentes en fonction du type de tâches à décrire (début/fin de procédure, action, réunion, décision ou contrôle).

Chaque logigramme renvoie aux documents modèles nécessaires. Les modèles permettent à l'entreprise d'avoir une cohérence entre les documents. Il est aussi judicieux d'ajouter les chemins d'accès aux modèles types sur le serveur pour faciliter leur utilisation.

⁹ Art L1532-2 du code général des collectivités territoriales

¹⁰ Art L300-5 du code de l'urbanisme

¹¹ Le compte-rendu annuel à la collectivité locale dans le cadre d'une opération d'aménagement – Edition SCET– Réseau – Juillet 2011

Les SEM sont aussi soumises à une réglementation qui est toujours en évolution. Elles doivent se référer à de ressources diverses (codes, ordonnance 2005 et son décret, CCAG Travaux, etc.). Les informations sont nombreuses et certaines étapes peuvent être mieux appliquées si elles sont définies selon une procédure rappelant tous les délais s'imposant à la société.

Certains délais peuvent avoir des conséquences graves comme l'acceptation des sous-traitants. En effet, si le maître d'ouvrage n'agit pas dans un délai de vingt et un jours suite à la réception de l'acte de sous-traitance de l'entreprise, il est réputé accepter le sous-traitant et ses conditions de paiement. Le maître d'ouvrage doit donc vérifier que le sous-traitant dispose bien des capacités financières pour réaliser la part sous-traitée. Si ce n'est pas le cas, il ne devra pas l'accepter. Il est donc utile d'identifier les délais et de les mettre en évidence sur les logigrammes afin que chacun les connaisse et les respecte.

Lorsque les procédures liées à une opération d'aménagement sont écrites, il est aussi plus simple de recenser les risques et d'intégrer des contrôles. En outre, il a été pris des décisions pour uniformiser certaines étapes afin que chacun les fasse de la même manière.

Par exemple, pour le paiement des DVA, il a été décidé de mettre en place des délais en interne car cette procédure implique plusieurs intervenants au sein de la société. Cela permet alors à la comptable de s'organiser dans son travail et de regrouper le contrôle des factures.

Cependant, chaque opération est différente et il ne faut pas que la formalisation devienne un frein. Le risque est que certains collaborateurs refusent de réaliser une tâche si elle n'est pas définie comme lui incombant, et donc que certaines tâches ne soient pas faites.

II.2.2 Rôles définis

Comme il a été vu dans la première partie « I.2.2 La pluralité des acteurs », un nombre important d'acteurs intervient au cours de l'opération. Il est parfois difficile de connaître la répartition des tâches au sein même de la SAEDEL mais aussi entre la société et les intervenants externes. Un des principaux intérêts à la formalisation des procédures est que les tâches sont bien définies et que chacun sait ce qui lui incombe. Cela évite qu'une tâche soit oubliée, qu'elle soit faite par deux personnes différentes, ou bien qu'elle ne soit pas effectuée par la bonne personne.

De plus, la SAEDEL est divisée en deux services : le pôle opérationnel et le pôle administratif et financier. Ces deux services sont indissociables mais ils travaillent néanmoins séparément, c'est pourquoi la communication entre ces deux services est fondamentale. Les procédures peuvent mettre en lumière les étapes où certaines informations doivent nécessairement être transmises en interne.

Par exemple, dans le cas de la procédure « 3.2.3 Contrôle interne et paiement des DVA » aux entreprises, les DVA passent dans les deux services et par plusieurs personnes. En effet, chaque DVA arrive à l'accueil, puis est transmise aux assistantes opérationnelles pour un premier contrôle. Ces dernières les communiquent aux chargés d'opérations concernés qui acceptent ou rejettent la demande. Les chargés d'opérations donnent ensuite la DVA à la comptable qui contrôle les aspects financiers. Puis la RAF valide et le directeur signe. Le règlement doit être effectué sous soixante jours hors code des marchés publics (trente jours en code) à compter de la réception de la demande. Le détail des délais en interne à la SAEDEL est précisé en annexe 2 dans la procédure « 3.2.3 Contrôle interne et paiement des DVA ».

Certaines tâches ne peuvent être réalisées parfois que par une seule personne pour des raisons de droit ou de contrôle. Se pose alors le problème des absences : comment les gérer pour que

ça ne perturbe pas le bon fonctionnement de la société ? La SAEDEL utilise la plate-forme des marchés de dématérialisation qui permet de lancer une consultation via internet. Pour cela, les rôles sont déterminés et les droits sur la plate-forme ne sont pas les mêmes pour tous. Si l'on se réfère à la procédure « 3.1.1 Consultation », on constate que deux tâches décisives sont effectuées par le responsable du pôle opérationnel. L'assistante crée la consultation sur la plate-forme et le responsable du pôle opérationnel contrôle et valide la création. Puis l'assistante met en ligne le DCE (Dossier de Consultation des Entreprises). Pour qu'il soit publié, il faut que le responsable du pôle opérationnel le valide et le contrôle également. Que se passe-t-il si le responsable du pôle opérationnel est absent ? Il faut qu'une deuxième personne puisse réaliser ses tâches, tout en étant apte à déterminer si les missions de l'assistante peuvent être validées ou non. Sinon, en l'absence du responsable du pôle opérationnel et si personne n'est nommé pour le remplacer dans ces tâches, aucune consultation ne peut être lancée, ce qui retarde alors le calendrier des opérations concernées.

Les procédures et notamment la définition des rôles peut aussi être utile pour les chargés d'opérations débutants qui rejoignent la société. En effet, le métier de chargé d'opérations est vaste, il nécessite de nombreuses tâches à accomplir au quotidien. Ainsi, les chargés d'opérations débutants pourront consulter le cahier des procédures mis à jour pour s'assurer qu'ils effectuent bien toutes les tâches.

II.3 Application des nouveaux outils

II.3.1 La mise en place de la démarche

Suite à l'évolution de la société présentée en introduction, la démarche de formalisation de a débuté en 2010 avec l'intervention de la SCET qui avait alors amorcé le déploiement d'un guide de procédures internes à la SAEDEL. La société a souhaité préciser ce travail dans le cadre de mon stage.

Afin que je puisse avoir un cadre de travail, le responsable opérationnel a d'abord structuré le sommaire du cahier des procédures qu'il souhaitait que je mette à jour. De plus, au cours de mon stage, le sommaire a été étoffé en fonction des besoins et des échanges que nous avons eus.

J'ai commencé mon stage par une phase de recherche et de documentation. Cependant, les procédures étant internes à la société, la théorie n'était souvent pas suffisante. Cette méthode n'était alors pas assez efficace. Le responsable opérationnel a alors programmé une réunion avec les chargés d'opérations afin de présenter les nouveaux outils de travail déployés dans le cadre de mon stage. Il a été rappelé l'objectif du travail à réaliser, énoncé ce qui avait déjà été fait depuis mon arrivée sans entrer dans le détail des procédures. La structure de travail a été présentée à l'aide du sommaire et cela a permis d'exposer le classement provisoire mis en place. Le reste du travail a été réparti à l'issue de cette réunion. C'est ce dernier point qui a conduit à la mise en place de groupes de travail. Cette méthode a permis que chacun prenne part à la mise à jour. Chaque groupe de travail était composé d'un chargé d'opérations référent avec qui je pouvais échanger pour comprendre le mécanisme de chaque étape. Les assistantes étaient aussi associées au travail.

II.3.2 Le déploiement

II.3.2.1 Les processus

1. Le déploiement des procédures

Lorsque la mise à jour des processus est réalisée, il est important de les présenter aux personnes concernées afin qu'elles comprennent les tâches, les rôles et l'intérêt de la formalisation. Le but est de les obliger à utiliser les nouveaux documents. Pour cela, un « flash » procédures hebdomadaire a été mis en place.

Préalablement à la réunion, j'ai envoyé les logigrammes aux acteurs concernés pour qu'ils puissent en prendre connaissance et réfléchir à d'éventuels points dont ils souhaiteraient discuter.

Le flash consiste d'abord à présenter le logigramme dans son ensemble : pourquoi a-t-il été mis à jour, quelles sont les questions que l'on se posait avant ? Il permet alors d'identifier les points qui ont été clarifiés. Deux logigrammes sont présentés à chaque fois et les documents annexes sont énoncés ou font parfois l'objet de discussion si leur changement est notable. Je faisais une lecture de la procédure et le responsable opérationnel mettait en évidence les nouvelles tâches ou le transfert de tâches.

2. Le travail collaboratif

Cette réunion permet également aux intervenants de formuler leurs interrogations ou de demander des précisions sur certains points qui leur sembleraient flous. Ce flash est donc important car tous les acteurs concernés par la procédure y prennent part et contribuent à préciser la procédure. Les interrogations et remarques de chacun aboutissent en général à des modifications ou des précisions sur les logigrammes.

Par exemple, il a été évoqué l'envoi des ordres de service lors d'une réunion de flash procédures afin de clarifier qui les notifie en fonction des cas. Chaque chargé d'opérations a donné son avis sur le sujet, ce qui a permis d'aboutir à la décision que le maître d'œuvre notifierait tous les ordres de service, après avis du maître d'ouvrage si nécessaire. Le seul cas où ce dernier les notifiera sera ceux relatifs aux prestations intellectuelles.

3. La résistance au changement

Cependant, la présentation des logigrammes fait parfois l'objet de réactions et de crispations. Il était alors intéressant de voir comment le responsable opérationnel argumente les décisions qui ont été prises, tout en étant à l'écoute de l'interlocuteur. Il faut alors faire force de persuasion mais aussi prendre en compte les remarques des collaborateurs afin de faire progresser au mieux la procédure, en prenant en compte les aspects pratiques autant que l'enchaînement des responsabilités. Cette méthode est préférable plutôt que d'imposer les décisions, puisqu'elles seront mal perçues et probablement mal réalisées. Il est arrivé à plusieurs reprises que des personnes ne comprennent pas pourquoi certaines tâches leur revenaient. Plutôt que de les imposer sans discuter, le responsable opérationnel a expliqué les choix, afin que les personnes concernées comprennent pourquoi c'est à elles de les faire.

Lors d'une de ces présentations, il s'est avéré qu'une personne n'était pas d'accord avec une tâche qu'elle devait réaliser car elle pensait que c'était quelque chose de nouveau qui lui était demandé de faire. Or, au cours de l'échange, elle s'est aperçue qu'elle effectuait déjà cette tâche, d'où l'importance de la formalisation. Cela permet de se rendre compte de ce que l'on fait.

Il est intéressant de voir les réactions de chacun face à la mise à jour, au changement et au travail réalisé concernant la répartition des tâches. En effet, certains sont favorables à l'évolution alors que d'autres se réfèrent à l'organisation du passé.

À l'issue de chaque réunion, j'ai remis à jour les documents puis ils sont validés par le responsable opérationnel afin de pouvoir être retransmis en interne.

II.3.2.2 Les nouveaux documents

Afin de faciliter l'utilisation des documents types que j'ai créés ou modifiés, nous avons exposé le classement sur le serveur de la SAEDEL lors de la première réunion exposée dans le paragraphe « II.3.1 La mise en place de la démarche ».

La première option que nous avons choisie a été de ranger les nouveaux documents et processus dans les dossiers existants mais ils ne correspondaient pas au sommaire des logigrammes et il y avait des risques de confusion.

Nous avons donc opté pour une seconde solution qui reprend le sommaire des logigrammes. L'exemple ci-dessous expose le classement de la troisième partie 3. *Gestion administrative et financière des opérations* avec le détail d'une sous-partie et illustre l'arborescence utilisée actuellement par la société.

Dossier principal : DOCUMENTS SUPPORTS SAEDEL

Sous-dossier niveau 1 : 1. *Fonctionnement société*

Sous-dossier niveau 1 : 2. *Management de projet*

Sous-dossier niveau 1 : 3. *Gestion administrative et financière des opérations*

Sous-dossier n°1 niveau 2 : 1. *Gestion des marchés*

Classement dans le sous-dossier niveau 2 :

10. PROCESS 3.1.1 Consultation

11. TYPE fiche marché travaux

12. TYPE fiche marché services

...

20. PROCESS 3.1.2 Attribution du marché

21. TYPE Rapport d'analyse

...

30. PROCESS 3.1.3 Avenant

31. TYPE Avenant

...

40. PROCESS 3.1.4 Cession de créances

50. PROCESS 3.1.5 Sous-traitance

51. TYPE Notification sous-traitance

60. PROCESS 3.1.6 Ordre de service

61. TYPE Ordre de service

62. TYPE Notification ordre de service prestations intellectuelles

Sous-dossier n°2 niveau 2 : 2. *Gestion des dépenses*

Sous-dossier n°3 niveau 2 : 3. *Gestion des recettes*

La difficulté de ce travail de classement est qu'il faut réussir à trouver la solution qui conviendra à tous, qu'elle soit compréhensible et ne comporte pas trop de sous-dossiers.

II.3.2.3 L'impact sur les collaborateurs

Le travail que j'ai réalisé à la SAEDEL produit des effets sur les collaborateurs.

Tout d'abord, cela a permis de réorganiser la répartition de tâches. En effet, du fait de l'évolution rapide de la société, il a fallu s'adapter afin de réaliser le travail. Néanmoins, il est important que la répartition soit la plus juste possible et que pour chaque tâche il y ait une personne exécutante désignée.

Ensuite, il est relativement simple de connaître son propre rôle dans une étape d'aménagement, en revanche, les collaborateurs en interne n'ont pas forcément conscience du travail réalisé par leurs collègues. Par exemple, l'assistante opérationnelle ne connaît pas en détail le travail de l'assistante foncier. Les procédures permettent alors de se référer à l'étape et de savoir qui intervient et dans quel but.

Ce dernier point ainsi que la répartition des tâches permet donc à la société de gagner en efficacité, puisque les documents seront transmis plus rapidement si chacun sait à qui il doit les remettre et à qui s'adresser.

De plus, en cas de doute sur le déroulement de la procédure, les collaborateurs disposent d'un outil validé par le responsable opérationnel et le responsable administratif et financier qu'ils peuvent consulter. C'est donc un outil de référence pour la société.

L'échange réalisé au sein des groupes de travail a permis de réexpliquer et clarifier des points techniques. C'était aussi l'occasion de faire part de certains problèmes et de trouver des solutions pour y remédier. Par exemple, l'assistante foncier a exposé le fait qu'elle ne soit pas assez au courant du déroulement de l'opération. Cela lui pose souci pour la commercialisation par exemple. Quand doit-elle demander le document d'arpentage au géomètre ? Il ne peut pas arriver avant que la majeure partie des travaux soit effectuée. Cependant, il faut qu'il soit réalisé le plus tôt possible pour permettre la commercialisation. Il a donc été décidé que l'assistante foncier le demande à l'issue de la revue de projet « commercialisation » qui constitue un nouveau point de contrôle créé lors de mon stage. Afin de favoriser l'échange entre les collaborateurs, il a été choisi de formaliser l'envoi de mails dans les procédures.

II.4 Mise à jour et développement du cahier des procédures

II.4.1 L'existant

II.4.1.1 Cahier des procédures

Le cahier des procédures de la SCET mis en place en 2010 est séparé en quatre grands chapitres :

1. Développement commercial et contractualisation
2. Management de projet
3. Gestion administrative et financière des opérations
4. Clôture d'opération

Les logigrammes sont séparés en deux parties : les acteurs internes à la société et ceux externes. La SCET avait utilisé plusieurs formes pour différencier les types de tâches et une couleur pour la validation.

Aujourd'hui, du fait de l'évolution de la SAEDEL et de sa volonté de préciser ce travail, cet outil doit être mis à jour. En effet, en 2011, la SAEDEL s'est munie du logiciel *Gesprojet* de gestion de projets de maîtrise d'ouvrage. Le but était alors de sécuriser les processus opérationnels. De nombreuses tâches y sont donc désormais réalisées. La SAEDEL dispose également d'une plateforme de dématérialisation qui permet de lancer des marchés depuis 2011 également. Il est donc important d'intégrer les tâches qu'il faut y réaliser dans les procédures.

De plus, certaines procédures sont peu détaillées. C'est le cas par exemple de l'acquisition foncière qui ne constitue qu'un seul logigramme alors qu'il existe trois modes d'acquisition foncière : à l'amiable, par voie d'expropriation et enfin par voie de préemption. De même, il n'existait qu'un seul logigramme concernant les études préalables, toutes confondues. Or, la procédure concernant l'archéologie est différente de celle concernant le dossier de loi sur l'eau par exemple. Il est donc important de les développer et de les séparer. Certaines procédures sont mêmes absentes, comme c'est le cas pour les décomptes généraux et définitifs alors que c'est un sujet sensible.

Les délais d'intervention n'apparaissent pas, comme dans la procédure concernant la réception des travaux. Les délais sont ici extrêmement importants pour éviter de subir une réception tacite.

De même, il n'y avait pas de référence aux documents types car ils n'avaient pas encore été mis en place. Ce dernier point ne constitue pas un risque mais il est néanmoins pratique de renvoyer aux documents nécessaires pour chaque étape.

II.4.1.2 Documents types

Une opération d'aménagement implique de nombreux documents types (notification, récépissé, lettre, procès-verbal, ...). Afin de gagner en efficacité, une SEM d'aménagement a donc intérêt à mettre en place des documents supports.

Certains existent et sont opérationnels, comme un contrat type de concession d'aménagement qui est adapté pour chaque opération. Il permet d'éviter les oublis et limiter les risques juridiques liés aux contrats. De même, la SCET met à disposition des SEM qui font parties du réseau les pièces administratives liant le maître d'ouvrage à un titulaire de marché et elles sont régulièrement mises à jour. Cependant, on constate qu'une partie devait être mise à jour.

1. Cohérence d'aspect

Les documents types existants de la SAEDEL ne présentaient pas de lien visuel entre eux. Ils n'avaient, par exemple, pas d'en-tête commun. La société a donc souhaité également travailler sur ce point mettant en place la même mise en page et le même formalisme pour tous les documents.

2. Contenu identique

En l'absence de documents types, les collaborateurs créaient eux-mêmes ceux dont ils ont besoin. Cependant, d'un collaborateur à l'autre, le contenu est différent. Les documents types sont donc utiles pour que le contenu des écrits soit identique et juridiquement opposable.

3. Fiabilité juridique

Les documents utilisés par la SAEDEL doivent contenir des éléments juridiques, comme des références aux articles de code en vigueur. Les documents types permettent alors de déterminer le

contenu juridique nécessaire et cela évite les oublis, les erreurs et que les collaborateurs perdent du temps à chercher ces informations.

4. Efficacité

Certains documents mis en place à la SAEDEL n'étaient plus efficace. C'est le cas de la fiche marché. Le chargé d'opérations la remplissait préalablement à la consultation des entreprises (cf procédure « 3.1.1 Consultation »). Cela permet aux assistantes opérationnelles de compléter les pièces administratives (règlement de consultation, acte d'engagement et CCAP). Néanmoins, pour que ce document soit efficace, il faut que l'assistante y trouve les informations dans un ordre logique par rapport aux pièces qu'elle remplit. L'ancienne fiche était obsolète puisque les assistantes perdaient du temps à chercher les éléments dont elles avaient besoin. Certaines informations ne figuraient même pas du tout dans ce document, les assistantes devaient alors faire appel au chargé d'opérations pour qu'il leur transmette ce dont elles avaient besoin.

De plus, la fiche marché était orientée pour les marchés de travaux alors que la SAEDEL passe également des marchés de prestations intellectuelles. Lorsque le marché était supérieur à 50 000€ HT, la société ne disposait alors pas d'outil faisant l'intermédiaire entre les chargés d'opérations et les assistantes pour remplir les documents. Soit les chargés d'opérations renseignaient eux même les pièces administratives soit ils annotaient les documents et l'assistante les complétait informatiquement.

Les documents types permettent donc de gagner en efficacité.

II.4.2 La mise à jour

II.4.2.1 Généralités

Le travail de mise à jour a commencé par les processus et constitue la majeure partie de la mission. Les documents types sont ensuite rattachés aux procédures et modifiés ou créés.

Il a été choisi de conserver la même structure que le travail réalisé par la SCET avec les acteurs internes et externes à la société, les références aux documents et ressources, les symboles auxquels ont été ajoutés des couleurs pour renforcer l'aspect visuel des tâches.

Formes couleurs	Signification
Rectangle arrondi beige	Début / fin de procédure
Rectangle bleu	Action
Rectangle jaune	Réunion
Losange rouge	Décision, validation

Tableau 2 : Signification formes et couleurs

La structure du sommaire est la suivante :

1. *Fonctionnement société*
2. *Management de projet*
 - 2.1 Pilotage interne
 - 2.2 Pilotage études
 - 2.3 Pilotage travaux

2.4 Pilotage acquisitions/ventes

2.5 Clôture d'opération

3. Gestion administrative et financière des opérations

3.1 Gestion des marchés

3.2 Gestion des dépenses

3.3 Gestion des recettes

La mission qui m'a été confiée s'est limitée aux processus opérationnels qui correspondent aux chapitres 2 et 3. Le chapitre 1 sera abordé ultérieurement par la société. Le détail du sommaire est en annexe 2. Les titres des logigrammes y apparaissent en marron et pour chaque procédure les documents qui sont rattachés y figurent en vert.

Le cahier des procédures existant comprenait vingt-neuf logigrammes, dont vingt-six relatifs aux processus opérationnels. À l'issue de mon stage, la SAEDEL compte cinquante-deux procédures. Dix-huit procédures ont fait l'objet d'une mise à jour, trente-quatre ont été créées. Le détail du travail est en annexe 1.

Certains documents types existaient et je les ai simplement mis en forme selon le formalisme décidé. Cela concerne onze documents et ce sont principalement des courriers. J'ai modifié dix documents et j'en ai créés huit.

II.4.2.2 Déroulement de la mise à jour

1. Recherches bibliographiques

En arrivant à la SAEDEL, je n'avais qu'une connaissance générale de l'aménagement. Lors de mon stage d'été 2013, j'ai passé un mois dans cette société et j'ai pu comprendre le déroulement global d'une opération. Pour mettre à jour les procédures, cela n'était plus suffisant car je devais entrer dans le détail du déroulement. Il a donc fallu que je réalise des recherches bibliographiques¹² afin de comprendre l'enchaînement théorique des tâches. Cependant, la documentation n'était pas toujours possible car certaines étapes sont propres à la SAEDEL.

2. Participation à la vie de la société

J'ai également participé à des réunions afin de mieux appréhender certaines procédures, comme par exemple les revues de projet.

Les réunions auxquelles j'ai assistées m'ont permis de visualiser ce qui se passe dans la pratique et aussi de constater que la théorie et la pratique ne concordent pas toujours.

3. Echange avec le référent

Les chargés d'opérations, la comptable et l'assistante foncier ont été mes référents sur des sujets définis afin que je puisse échanger avec eux. Nous avons aussi travaillé avec les assistantes opérationnelles. Pour réaliser ce travail, il a fallu que je m'intègre à la société. En effet, j'avais besoin d'échanger avec tous les collaborateurs afin que la démarche soit constructive.

¹² INRAP : www.inrap.fr

Légifrance : legifrance.gouv.fr

CCAG Travaux 2009

Après une première approche soit documentaire, soit par une réunion, je réalisais une première version du logigramme afin de pouvoir échanger avec le référent. Je présentais la procédure et le référent m'expliquait les étapes internes que je n'avais pas intégrées et il m'exposait la répartition actuelle des tâches. Il essayait de me donner des cas concrets relatifs aux opérations en cours afin que je comprenne bien le cheminement.

Il a été intéressant de travailler avec tous les chargés d'opérations car ils ont chacun leur façon de travailler, leur propre expérience et leurs compétences personnelles, d'où la nécessité d'unifier les manières de procéder par le biais des procédures.

4. Arbitrage ROP/RAF

Tout au long de mon stage, le responsable opérationnel et la RAF ont contrôlé mon travail. Grâce aux échanges que j'ai eus avec les référents qui m'ont permis de réaliser les logigrammes, je les transmettais au responsable opérationnel et/ou à la RAF. Ils s'interrogeaient sur la répartition des tâches, si elle était judicieuse ou non. Si ce n'était pas le cas, ils allaient voir les personnes concernées pour avoir leur avis et prenaient ensuite la décision d'attribuer la tâche à une autre personne ou non. De plus, ils vérifiaient que la procédure était juste par rapport à ce qui se passe actuellement, ou bien ils apportaient des modifications pour les cas où ils souhaitaient revoir la manière de procéder.

Le responsable opérationnel et la RAF ont également intégré des points de contrôle dans les procédures qu'ils effectueront pour chaque opération afin de les sécuriser. Le pouvoir de signature reste du ressort du directeur et du président directeur général, mais un contrôle en amont peut déjà permettre de détecter les éventuelles erreurs. Un double contrôle permet aussi de déceler plus d'erreurs.

Suite aux échanges avec le responsable opérationnel et la RAF, je mettais à jour la procédure afin qu'elle puisse être présentée en flash procédures.

5. Flash : travail collaboratif par service

Les procédures présentées lors des flashs procédures n'étaient pas définitives. Elles correspondaient à des propositions auxquelles chaque personne conviée pouvait réagir. J'en faisais d'abord une lecture, puis le responsable opérationnel et la RAF exposaient les tâches à attribuer, ou à modifier. C'était donc un travail collaboratif par service, qui aboutissait à la mise à jour des logigrammes.

6. Consolidation et déploiement des procédures

J'intégrais ensuite aux procédures les remarques et surtout les décisions qui avaient été prises lors de la réunion. Puis, je les faisais contrôler par le responsable opérationnel. Une fois validées, je remplaçais les procédures existantes sur le serveur de la SAEDEL par celles mises à jour à l'issue de la réunion.

7. Test/audit

Afin de s'assurer que les procédures sont suivies, il est intéressant de mettre en place des audits internes. Cela permet également de vérifier que la procédure fonctionne réellement. J'ai pu en réaliser un pendant mon stage, qui est présenté dans la troisième partie III. Le contrôle de l'utilisation.

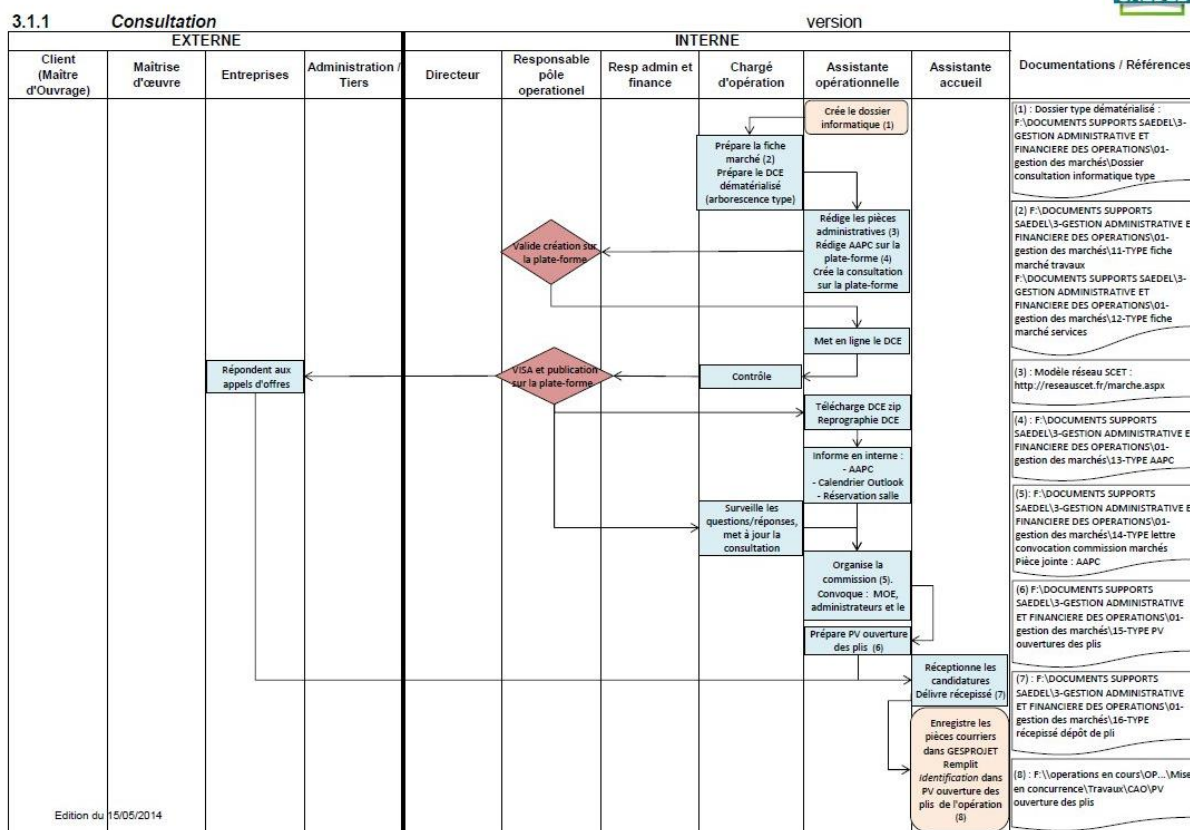

Illustration 3 : Exemple de logigramme mis à jour

II.4.2.3 Les documents types

En parallèle des procédures, les documents types ont été mis à jour. Le même formalisme a été adopté pour toutes les lettres, les notifications et les récépissés. Un second formalisme a été adopté pour les autres documents (ordre de service type, procès-verbal de réception, etc.). Ce travail a pris moins de temps que les procédures car une partie des modèles existaient et devaient si nécessaire être mis en forme. En revanche, d'autres ont été créés et ont parfois nécessité plus de temps, de même que ceux qui ont été modifiés.

1. Les documents types modifiés

C'est le cas de la fiche marché qui a été revue. J'ai réalisé ce travail avec l'aide du responsable opérationnel, d'un chargé d'opérations et d'une assistante opérationnelle. Pour la fiche marché travaux, je me suis appuyée sur les informations de l'ancienne fiche en les remettant dans l'ordre par rapport au règlement de consultation et à l'acte d'engagement valant CCAP. J'ai aussi ajouté les éléments qui n'y figuraient pas.

La fiche services a été créée à partir des pièces administratives uniquement puisqu'elle n'existait pas auparavant.

Nous avons testées les fiches lors du lancement de consultation en intégrant les remarques de l'assistante et les difficultés qu'elle a rencontrées. En fonction des remarques que la chargée d'opérations avait annotées suite à la première version des pièces administratives remplies par l'assistante, nous avons analysé les points qui ne semblaient pas clairs et nous les avons précisés. Cela a impliqué des modifications pour rendre les fiches plus efficaces.

J'ai aussi mis en forme les procès-verbaux concernant la réception des travaux. Pour cela, je me suis appuyée sur les modèles mis en ligne sur le site de la Direction des Affaires Juridiques¹³ (DAJ).

2. Les documents types créés

Certains documents ont également été créés. C'est le cas d'une fiche concernant l'AAPC (Avis d'Appel Public à la Concurrence) qui permet aux assistantes de trouver les éléments communs à toutes les opérations qu'elles doivent renseigner pour compléter l'AAPC sur la plate-forme ou bien de savoir où elles trouveront les informations dont elles ont besoin.

Lors de la mise à jour du logigramme concernant la préparation des travaux (« 2.3.2 Préparation des travaux »), il nous a semblé important de créer une check-list de toutes les tâches à réaliser lors de la phase de préparation des travaux. Cette fiche a été créée à partir d'un modèle de la SCET¹⁴ que nous avons adapté pour la SAEDEL.

II.4.3 L'avenir

L'objectif du cahier des procédures est qu'il constitue un support sur le long terme pour la SAEDEL. Pour cela, il doit pouvoir être adapté en fonction de l'évolution des ressources. Un cas s'est déjà produit puisque le CCAG Travaux a été modifié en avril 2014 alors que le logigramme avait été réalisé en mars. La modification du CCAG Travaux est valable pour les marchés dont une consultation a été engagée ou un AAPC (Avis d'Appel Public à la Concurrence) a été publié à compter du 1^{er} avril 2014¹⁵. Les changements portent sur deux points essentiels : le premier concerne les délais et le deuxième intègre l'acceptation tacite du maître d'ouvrage du décompte général et définitif. Les délais d'action sont désormais de trente jours (quarante-cinq dans l'ancien CCAG) sauf pour l'acceptation tacite (dix jours), qui intervient en l'absence de réponse suite à la réception du projet décompte général de l'entreprise envoyé au maître d'ouvrage par le maître d'œuvre. Si dans les trente jours suivant la réception, le maître d'ouvrage n'agit pas, le titulaire du marché a la possibilité de notifier lui-même le projet de décompte général. Suite à cela, le maître d'ouvrage dispose de dix jours pour notifier sa réponse à l'entreprise, sinon il est réputé accepter le DGD. Ce cas montre bien qu'il faut donc être extrêmement vigilant aux évolutions.

Le problème qui se pose alors est la gestion des modifications en interne. Il faut d'abord constater l'évolution puis la mettre en application. La SCET suit un grand nombre des évolutions juridiques et les met en ligne sur son site internet, ce qui permet à la SAEDEL de se tenir informée. Une fois le changement remarqué, il faut l'intégrer à la procédure. Comment procéder ? Le responsable opérationnel est chargé de la veille juridique et s'appuie sur différents supports (presse, vie locale,...) et sur le service du réseau SCET. Il devra ensuite modifier les logigrammes. Cependant, le reste de l'équipe pourra signaler les évolutions. Suite à la mise à jour de la procédure concernée, il sera important de supprimer l'ancienne version afin de n'avoir aucune incohérence parmi les documents. L'ensemble de la société devra être avertie de la suppression d'un document périmé afin que chacun utilise la nouvelle version. Il pourrait également être utile de présenter les changements impliqués par la mise à jour lors d'une réunion afin que chacun les visualise bien sur le logigramme et qu'ils soient compris.

¹³ <http://www.economie.gouv.fr/daj>

¹⁴ Fiche d'autocontrôle « Réunion de lancement des travaux » SCET

¹⁵ Flash du réseau SCET n°14/2014 -2 avril 2014

III LE CONTRÔLE DE L'UTILISATION

III.1 Les audits de contrôle interne

III.1.1 Présentation de l'audit interne

L'audit interne consiste à analyser le dossier d'une étape d'une opération choisie par rapport à la procédure mise en place. Il faut alors vérifier si la procédure est suivie, et si ce n'est pas le cas, il faut se demander pourquoi. Y-a-t-il une raison à contourner la procédure ? Est-ce plus efficace ? Si oui, il faut revoir la procédure et la mettre à jour. C'est aussi l'occasion de se demander si la procédure est claire.

Il est nécessaire de s'assurer que les documents modèles ont été utilisés, il faut aussi voir si les dates sont cohérentes par rapport au déroulement théorique et s'assurer que ce sont les bonnes personnes qui ont réalisé les tâches.

L'objectif de ce contrôle est d'une part de s'assurer que les procédures sont respectées mais aussi d'évaluer si elles ont permis de limiter certains risques et de contrôler si les risques ne se sont pas déplacés à un autre endroit dans la procédure. De plus, il s'agit aussi d'une vérification que la procédure fonctionne réellement, de l'analyser et de détecter des tâches mal définies ou de se poser la question des conséquences. Cependant, la durée de mon stage étant de vingt semaines et en tenant compte du temps de mise à jour, il est difficile d'avoir le recul nécessaire de l'application de la procédure. En effet, une opération d'aménagement se déroule sur plusieurs années et donc une étape peut être réalisée sur plusieurs semaines.

À l'issue de cette analyse, on peut classer les écarts en deux catégories : soit l'écart est critique, cela signifie que le non-respect de la procédure entraîne un danger pour la société, soit l'écart est non critique, ce qui indique que le non-respect n'implique pas de danger immédiat pour la société.

Pour cela, j'ai pris le dossier marché de l'opération choisie et je l'ai analysé en fonction des éléments exposés ci-dessus. J'ai aussi regardé le dossier informatique qui permet de connaître les dates de certaines pièces. Puis, j'ai échangé avec l'assistante opérationnelle, l'assistante d'accueil, le chargé d'opérations et le responsable opérationnel pour les interroger sur le déroulement de la consultation et de l'attribution des marchés.

III.1.2 Présentation de l'étape choisie

La mise à jour de la partie concernant la gestion des marchés et notamment la consultation (procédure « 3.1.1 Consultation ») ainsi que l'attribution des marchés (procédure « 3.1.2 Attribution du marché ») ont nécessité un temps de travail important. Ce sont les deux premiers logigrammes qui ont été présentés en flash procédures. Les documents et procédures relatifs à ces deux étapes ont été diffusés aux assistantes opérationnelles avant le flash car des marchés devaient être passés et il était alors souhaitable qu'elles puissent mettre en application les procédures et les documents.

Il a donc été décidé d'analyser une des dernières opérations dont la commission des marchés avait eu lieu. Le projet se situe à Barjouville, au sud de l'agglomération chartraine, et consiste en l'aménagement d'une zone d'activités qui s'étend sur environ 15 hectares. L'objectif de l'aménagement est la viabilisation du futur parc commercial, de desservir le centre commercial E.Leclerc en cours de construction et de raccorder le projet aux aménagements existants.

Néanmoins, le délai entre la préparation des pièces administratives et le dépôt des candidatures est d'environ un mois, et au début de la procédure, les mises à jour n'étaient pas encore réalisées. Les assistantes ont été au courant rapidement du travail réalisé et elles ont été impliquées. Elles ont donc disposé des procédures dès qu'elles étaient exploitables.

III.2 Déroulement de l'audit

III.2.1 Constat et analyse

La procédure de consultation débute par la création du dossier informatique par l'assistante opérationnelle. Pour l'opération de Barjouville, le dossier a été créé par le chargé d'opérations le 12 février 2014. Puis il a annoté un ancien acte d'engagement et un ancien règlement de consultation pour que l'assistante les renseigne informatiquement ainsi qu'une fiche concernant les éléments principaux de l'opération (procédure utilisée, publicité, calendrier de la consultation et attribution, montant lot par lot et forme du prix). Il est important de rappeler que la fiche marché n'était pas encore mise à jour, néanmoins, ce n'est pas l'ancienne fiche qui a été utilisée. La révision de ce document était donc nécessaire.

Le DCE dématérialisé a été créé par l'assistante le 13 février. D'après le journal des événements qui se trouve dans le dossier informatique de l'opération, la consultation a été créée le 13 février. L'AAPC, et les pièces administratives ont été rédigés le 14 février. D'après le registre des retraits enregistré dans le dossier de l'opération, la salle a été ouverte le 17 février, ce qui signifie que le responsable opérationnel a validé la création à cette date. Le chargé d'opérations n'a pas contrôlé la mise en ligne du DCE mais la procédure n'était pas encore diffusée. Le DCE a ensuite été mis en ligne par l'assistante le 17 février et le responsable opérationnel a validé le DCE le même jour. Le DCE ZIP a été téléchargé le 7 mai. Il a donc été téléchargé en retard par rapport à ce qui est indiqué dans la procédure.

L'information en interne a été réalisée par l'assistante opérationnelle et le chargé d'opérations. L'assistante opérationnelle a prévenu l'assistante d'accueil de la publication de l'AAPC afin de préparer le retour des plis. La réservation de la salle pour la commission de marché a été effectuée par le chargé d'opérations. Théoriquement, c'est à l'assistante de le faire. Le chargé d'opérations n'a pas surveillé les questions mais là encore, la procédure n'était pas diffusée.

L'assistante opérationnelle a préparé le procès-verbal d'ouverture des plis avant la réception des offres et elle a utilisé la mise à jour du document. Il y a un problème de date d'ouverture des plis dans ce document car il est indiqué qu'elle s'est déroulée le 15 avril. Or, les plis ont été transmis au maître d'œuvre le 21 mars, donc il y a une erreur matérielle. Le PV préparé a été classé dans le dossier de l'opération afin que l'assistante d'accueil puisse le récupérer et y renseigner la partie *Identification*. Le 18 et 19 mars, l'assistante d'accueil a délivré un récépissé de dépôt à chaque candidat ayant remis son offre et elle a enregistré les pièces courrier dans Gesprojet.

L'assistante a organisé la commission de marchés en convoquant le concédant, le maître d'œuvre et les administrateurs. Les courriers ont été envoyés le 26 mars 2014. La convocation à la commission aurait dû avoir lieu avant la préparation du procès-verbal d'ouverture des plis.

Les illustrations ci-dessous reprennent le déroulement théorique de la consultation (à gauche) et le déroulement de la consultation pour l'opération de Barjouville (à droite). Les cases grises correspondent les tâches où il y a eu des problèmes (date, document, erreur,...) mais qui n'implique qu'un écart non critique. Les cases en pointillés représentent les tâches non réalisées. Les cases rouges correspondent aux écarts critiques.

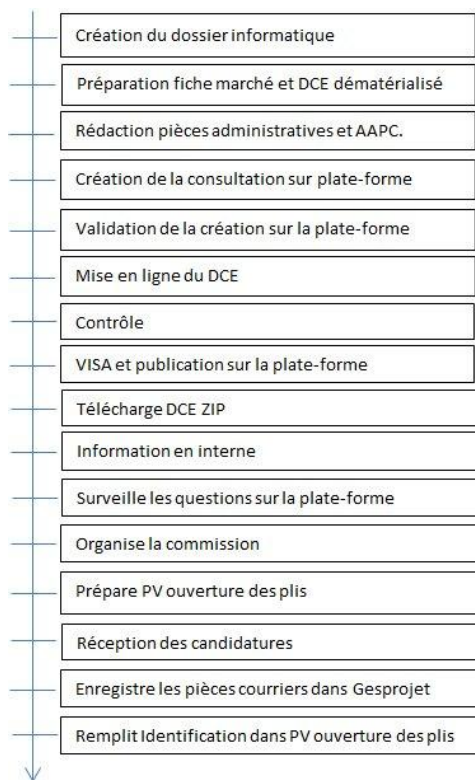

Illustration 4 : Déroulement chronologique et théorique de la procédure « consultation »

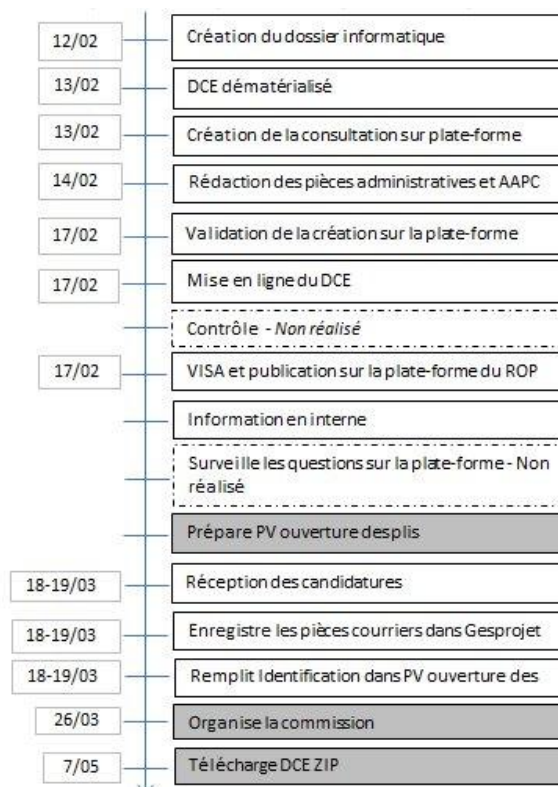

Illustration 5 : Déroulement de la procédure « consultation » pour l'opération de Barjouville

Pour l'attribution des marchés, la première tâche réalisée par l'assistante opérationnelle et le chargé d'opérations a été l'ouverture des plis le 19 mars. Les documents ont été vérifiés et les offres ont été analysées d'un point de vue administratif. Il a été détecté des pièces manquantes dans l'une des offres. Les signatures du chargé d'opérations et de l'assistante ont bien été apposées. Lorsque j'ai interrogé l'assistante, elle m'a indiqué qu'elle et le chargé d'opérations avaient demandé les pièces manquantes à l'entreprise. Cependant, sur le procès-verbal d'ouverture des plis, cela n'est pas mentionné. Puis les offres ont été remises au maître d'œuvre contre décharge. Il a signé à l'endroit prévu le 21 mars, la date limite de réception des offres étant le 19 mars. Le délai de deux jours entre la date limite de réception et la remise au maître d'œuvre a bien été respecté.

L'assistante a ensuite fermé la salle sur la plate-forme et elle a téléchargé le registre de retrait le 25 mars. Ces deux tâches auraient dû être réalisées avant l'ouverture des plis.

L'analyse des offres a été effectuée par le maître d'œuvre, ce qui a permis au chargé d'opérations de décider d'engager la négociation car elle était prévue au règlement de consultation. La négociation nécessite l'avis du responsable opérationnel. Il m'a confirmé que le chargé d'opérations lui a demandé mais il n'y a aucune formalisation de cet échange. Les courriers de négociation ont été envoyés le 7 avril et la réponse des entreprises devait être donnée avant le 9 avril à 16 heures. Le maître d'œuvre a mis à jour le rapport d'analyse qui a été visé par le responsable opérationnel le 15 avril. Ce dernier a apposé sa signature et la date sur le rapport. La commission de marché s'est déroulée le 15 avril. Sur le procès-verbal de la commission, on remarque qu'il manque la signature du directeur. Puis l'assistante a préparé le dossier marché mais nous ne disposons d'aucune date concernant cette tâche. Elle a rédigé les lettres de rejet le 16 avril et elles ont été signées du directeur avant d'être envoyées. Le 18 avril, la SAEDEL a reçu une demande d'une entreprise qui souhaitait connaître le motif du rejet de son offre. L'assistante a donc rédigé une lettre le 23 avril qui expose la raison du rejet. La lettre a été signée du directeur puis envoyée. Le directeur a signé les marchés le 5 mai puis ils ont été notifiés aux entreprises le même jour.

L'assistante a téléchargé les preuves sur la plate-forme de la SAEDEL ainsi que le dépôt des plis le 7 mai. Elle a également achevé et supprimé la consultation sur la plate-forme le même jour.

L'assistante a scanné l'acte d'engagement pour chaque lot le 20 mai en revanche, le DQE (Détail Quantitatif Estimatif) ne figure pas dans le dossier informatique de l'opération. Elle a classé le marché et le chargé d'opérations a archivé la consultation. Théoriquement, l'archivage relève de l'assistante.

L'engagement du marché sur Gesprojet n'a été fait que le 5 juin. Cela signifie que le chargé d'opérations ne l'a pas effectué à temps, que l'assistante ne l'a pas joint pour la signature du directeur et que le directeur a signé les marchés sans l'engagement Gesprojet.

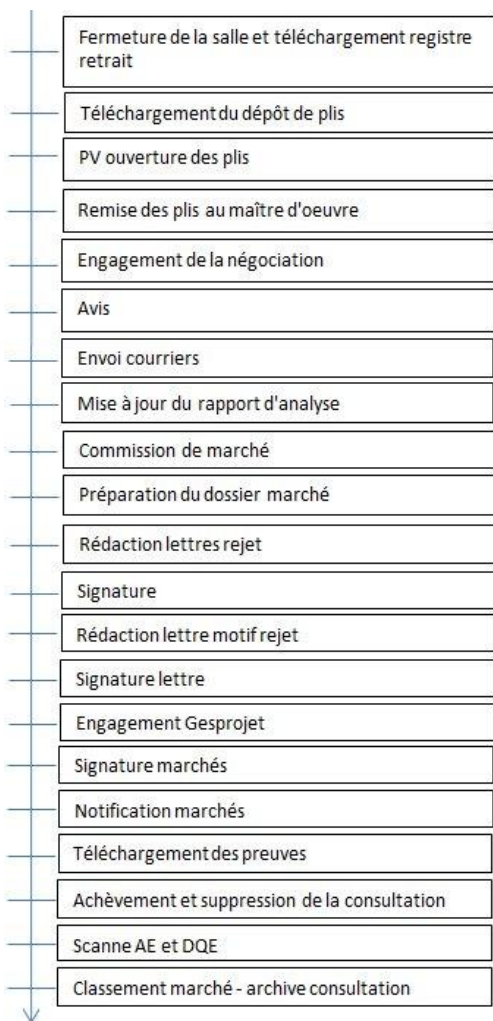

Illustration 6 : Déroulement chronologique et théorique de la procédure « attribution de marché »

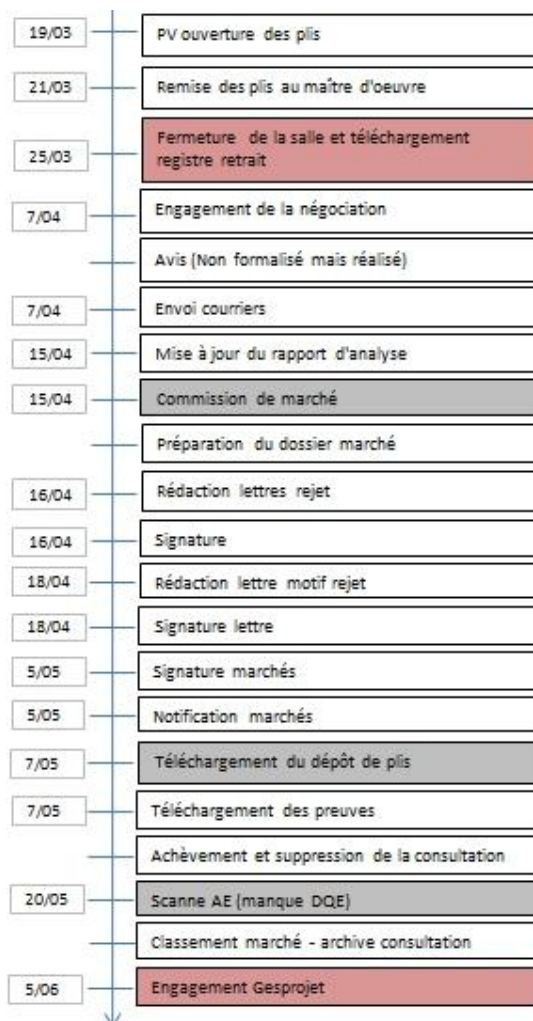

Illustration 7 : Déroulement de la procédure « attribution de marché » pour l'opération de Barjouville

À compter de l'application des documents et des procédures, on constate que toutes les tâches ont été réalisées. Elles n'ont cependant pas toutes été effectuées dans l'ordre défini.

III.2.2 Synthèse

III.2.2.1 Les écarts non critiques

Suite à cette analyse, nous pouvons constater plusieurs écarts non critiques. Cependant, nous ne prendrons en compte que les écarts constatés après la mise en place des documents et des procédures.

Le premier problème rencontré concerne le procès-verbal d'ouverture des plis. La date d'ouverture des plis n'est pas cohérente par rapport au calendrier et à la réception des offres. Cette erreur est non critique car grâce à la date limite de réception et à la date de transmission des plis au maître d'œuvre, nous pouvons déduire la date probable d'ouverture des plis. Il est plausible que cette étape se soit déroulée le 19 mars ou au plus tard le 20. L'assistante m'a déclarée qu'elle l'avait réalisée le 19 mars.

Ensuite, l'assistante a organisé la commission après l'ouverture des plis alors que la procédure indique que cette étape doit être réalisée avant la préparation du PV d'ouverture des plis. Ce retard n'est pas critique car elle a convoqué le maître d'œuvre, les administrateurs et le maire le 26 mars, la commission ayant eu lieu le 15 avril, les convocations sont bien arrivées au moins 5 jours francs avant la commission.

L'assistante a téléchargé le DCE ZIP en retard. Elle l'a néanmoins réalisé mais elle ne respecte pas la procédure. Elle a fermé la salle des marchés sur la plate-forme après l'ouverture des plis.

On constate sur le procès-verbal de la commission de marchés que le directeur était présent mais il n'a pas signé le PV à l'issue de la commission. Cet écart est non critique car il n'a pas de voix délibérative.

L'assistante a oublié de scanner les DQE (Détail Quantitatif Estimatif) des entreprises. La pièce est conservée dans le dossier papier mais il est utile de l'avoir en version informatique car toutes les personnes internes à la SAEDEL peuvent y accéder si elles en ont besoin. C'est donc un écart non critique. De plus, lorsque je lui ai demandée si elle avait scanné ces documents, elle a cherché et s'est aperçue qu'elle avait oublié.

On constate que les retards concernent majoritairement des tâches qui sont à réaliser sur la plate-forme de dématérialisation. Ce sont globalement des éléments que les assistantes n'effectuaient pas auparavant. Ce n'est donc pas encore un automatisme, ce qui peut expliquer le retard.

III.2.2.2 Les écarts critiques

Le téléchargement du dépôt de plis a été effectué en retard, car il aurait dû être fait en même temps que le registre de retrait et la fermeture de la salle. En code des marchés publics, la SAEDEL autorise le dépôt de plis dématérialisé. Le téléchargement du dépôt de plis est imposé en interne, que ce soit dans le cadre d'une concession ou d'un mandat, afin que cette étape soit systématique. Si le téléchargement du dépôt de plis est réalisé en retard, il y a un risque car la SAEDEL aurait pu oublier une offre et ne pas s'en apercevoir. Cet écart est donc critique.

L'engagement Gesprojet a également été réalisé en retard. Le chargé d'opérations aurait dû engager le marché sur Gesprojet à la suite de la commission. L'assistante a rédigé les notifications et elle doit théoriquement les transmettre au directeur avec la fiche d'engagement. Dans ce cas, elle n'a

pas joint les engagements. Elle aurait dû alerter le chargé d'opérations de son oubli. Bien que le directeur ait été présent à la commission de marchés et qu'il ait été au courant des décisions qui ont été prises, il a signé les notifications aux entreprises sans l'engagement Gesprojet.

Le retard d'engagement sur Gesprojet est donc critique car il peut impliquer des conséquences. Si le montant engagé n'est pas le même que celui déterminé dans l'acte d'engagement, cela constitue un risque financier.

III.2.2.3 Ce que les procédures ont permis de résoudre

Malgré les problèmes relevés dans le paragraphe précédent, le travail que j'ai réalisé a permis de résoudre certains points et il ressort des points positifs de cette analyse.

Tout d'abord, les documents types mis à jour ou créés ont bien été utilisés.

Auparavant, l'assistante d'accueil disposait d'un document qu'elle remplissait au fur et à mesure du dépôt des plis et elle transmettait ensuite à l'assistante opérationnelle. Cette dernière renseignait les informations dans procès-verbal d'ouverture des plis. C'était donc une perte de temps puisque la même tâche était réalisée deux fois. Pour cette opération, l'assistante opérationnelle a préparé le procès-verbal d'ouverture des plis et l'assistante d'accueil a été prévenue de l'emplacement du document qu'elle devait compléter lors de la réception des plis. L'assistante d'accueil et l'assistante opérationnelle ont donc utilisé le même document et la tâche a été effectuée une seule fois. Cette étape était déjà précisée dans la procédure.

Le procès-verbal d'ouverture des plis prévoit désormais un tableau pour les signatures de l'assistante, du chargé d'opérations et du maître d'œuvre. Leurs signatures ont bien été apposées ce qui constitue une preuve que le chargé d'opérations en a eu connaissance et que le maître d'œuvre détient les plis pour les analyser. De plus, il a bien été relevé l'absence de certaines pièces que le chargé d'opérations et l'assistante ont demandées à l'entreprise.

L'assistante a achevé et supprimé la consultation sur la plate-forme, elle a également téléchargé les preuves de la consultation, ce qui n'était pas fait avant.

Bien que les habitudes prises soient parfois difficiles à changer, on constate néanmoins que certains points ont été bien intégrés.

III.3 Les améliorations à apporter

Cette analyse m'a permis de constater que certains éléments pourraient être précisés dans les procédures.

Bien que cela soit sous-entendu, il manque la signature du directeur sur les courriers de négociation. Or, il n'y a pas de délégation de signature des courriers par les chargés d'opérations. Il faut donc rajouter l'étape de signature du directeur.

Comme l'engagement sur Gesprojet a été oublié au moment de la signature des marchés, il pourrait être utile de préciser dans la procédure que l'engagement doit être joint à l'acte d'engagement pour la signature du directeur. Si l'assistante s'aperçoit qu'elle ne dispose pas de l'engagement, elle devra alors alerter le chargé d'opérations.

Pour la négociation, le chargé d'opérations a bien demandé l'avis du responsable opérationnel. Cependant il n'y a eu aucune formalisation de l'échange. Ici, cela n'était pas gênant car le chargé d'opérations a bien consulté le responsable mais s'il ne l'avait pas fait et qu'il y ait eu un souci, il n'y aurait aucune preuve de l'accord du responsable.

Conclusion

Nous avons donc vu qu'une SEM est confrontée à des risques qui dépendent de sa structure (la pluralité des acteurs notamment) mais aussi de son activité : ce sont les risques juridiques, financiers, opérationnels et fonciers. La réalisation d'un risque a des conséquences sur le bilan de l'opération car cela peut impliquer un déséquilibre. Si ce dernier est trop important, l'exécution de l'opération peut être compromise.

La SAEDEL avait déjà développé des contrôles internes à des étapes clés de l'opération, afin d'analyser les éventuels risques qui pourraient se réaliser, et de mettre en place des actions pour les éviter. Elle effectue un comité de faisabilité, une revue de projet au stade avant-projet, une revue de projet avant-travaux et le compte rendu annuel à la collectivité locale imposé par la loi.

Le cahier des procédures que j'ai mis à jour durant mon travail de fin d'études est aussi un outil de référence pour la société, il contient les éléments réglementaires que la SAEDEL doit respecter. C'est un document propre à la SAEDEL, développé en fonction de l'organisation actuelle et des moyens dont la société dispose. Cela a été l'occasion de revoir une grande partie du travail réalisé en interne et de redéfinir les tâches si nécessaire. L'ensemble du personnel de la société a pris part à la mise à jour et au développement par le biais d'échanges pour réaliser les logigrammes mais aussi lors des flashs procédures permettant de présenter les logigrammes et d'en discuter. Des points de contrôle effectués par le responsable opérationnel et la responsable administratif et financier ont été formalisés dans les procédures afin de sécuriser au mieux les opérations.

Les documents types que j'ai créés et modifiés sont également importants pour la société. Ils présentent désormais une cohérence d'aspect, un contenu identique entre les collaborateurs et une fiabilité juridique. L'application des procédures ainsi que des documents types va permettre à la société de gagner en efficacité.

La SAEDEL dispose aujourd'hui d'un cahier de cinquante-deux procédures et de documents types rattachés aux procédures. L'objectif du travail était de mettre à jour la partie « production et opérationnel » (chapitre 2 et 3). Il a été quasiment atteint, car seulement deux procédures n'ont pas pu être abordées (PRD et Habitat promoteur). En revanche, le sommaire s'est étoffé et certaines procédures qui n'étaient pas prévues ont été traitées en fonction des besoins de la société (par exemple : revue de projet commercialisation). Nous avons donc décidé de finaliser les procédures qui avaient été développées afin qu'elles soient exploitables.

L'objectif de la SAEDEL est désormais de faire respecter les procédures mises en place. L'audit interne est un moyen efficace pour savoir si les collaborateurs utilisent les procédures. Les écarts par rapport à la procédure sont classés en deux catégories : critiques ou non critiques. L'audit permet également de se rendre compte des lacunes des procédures. En effet, les procédures sont aujourd'hui exploitables mais elles ne sont pas définitives. De plus, les points faibles des procédures seront relevés lors de la mise en application sur le long terme et elles seront mises à jour régulièrement en fonction des évolutions de la société, de la réglementation et des points qui posent problème et qui doivent être clarifiés.

Ce travail s'inscrit dans une démarche qualité. À terme, l'objectif de la SAEDEL est d'obtenir la certification ISO 9001. La société dispose désormais d'un cahier des procédures nécessaire pour la demande de certification.

D'un point de vue personnel, ce travail de fin d'études m'a permis d'aborder de nombreux aspects techniques relatifs aux opérations d'aménagement. J'ai apprécié les nombreux échanges que

j'ai pu avoir avec les collaborateurs de la SAEDEL, ce qui m'a permis de comprendre leur travail. De plus, j'ai pu confronter deux méthodes de travail : les recherches individuelles et le travail collaboratif. J'ai constaté que les recherches que j'ai effectuées étaient indispensables afin de comprendre un certain nombre de mécanismes, néanmoins, dans le cadre de la mise à jour du cahier des procédures de la SAEDEL, cette méthode de travail est limitée. En effet, les groupes de travail étaient plus efficaces, de même que les flashs procédures. L'expérience des collaborateurs ainsi que leurs connaissances ont été un apport pour le travail que j'ai réalisé.

Poster

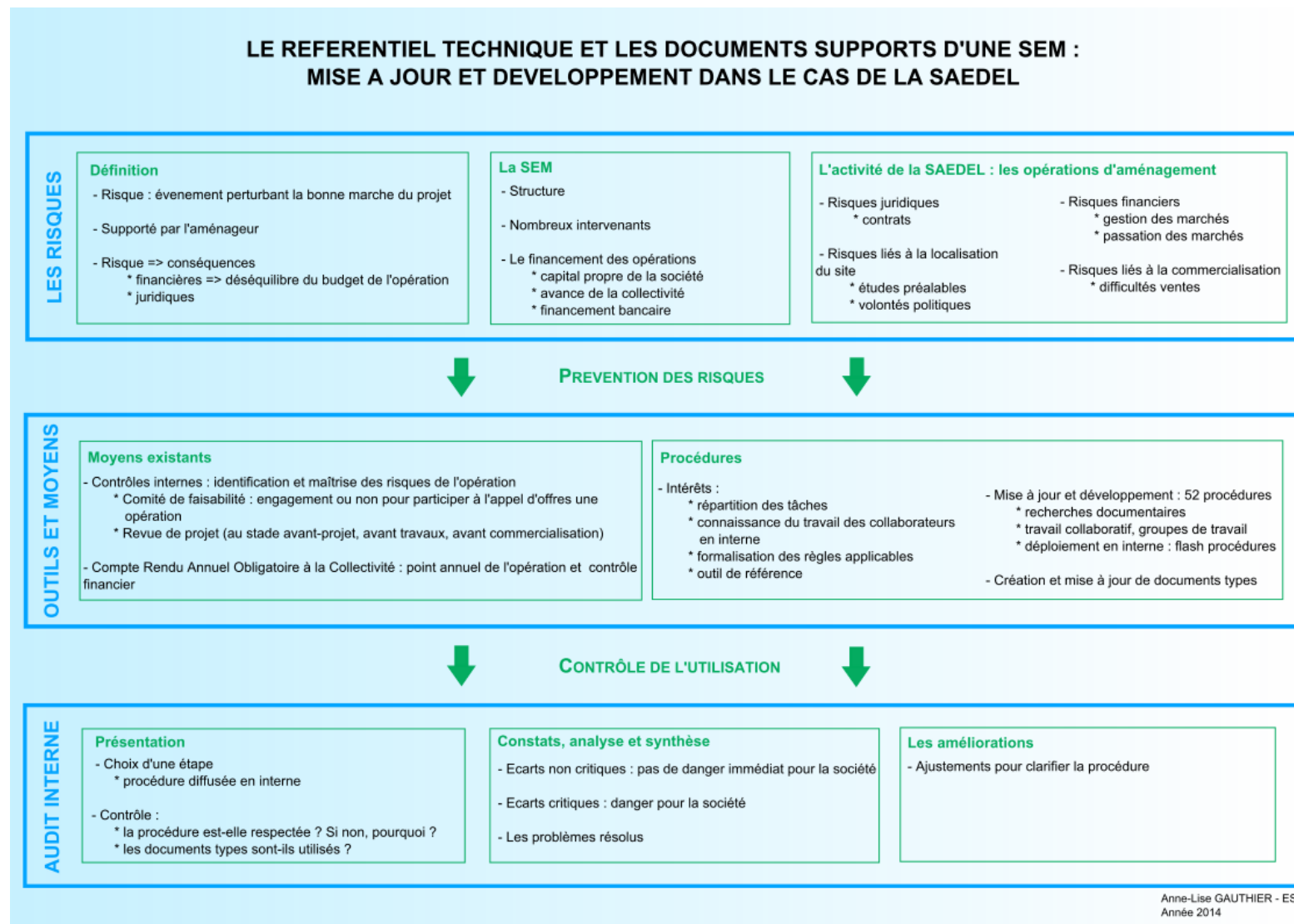

Bibliographie

- Ouvrages imprimés :
 - SEM mode d'emploi – Edition 2009/2010 – Fédération des EPL – 184 pages
- Articles de périodiques imprimés :
 - LAROCHE Cyril, *Le paiement du solde et le nouveau CCAG travaux*, Le Moniteur, 22 avril 2011, p.45-46
 - SERR Fabien, *Prudence à la signature du décompte général*, Le Moniteur, 10 janvier 2014, p.46-47
- Articles électroniques :
 - SCET, documents-types, *fiche d'autocontrôle : réunion de lancement des travaux*, janvier 2014
 - SCET, documents-types, *fiche d'autocontrôle : réception des travaux*, janvier 2014
 - SCET, documents-types, *fiche d'autocontrôle : garantie de parfait achèvement et bon fonctionnement*, janvier 2014
 - SCET – Réseau Intersem, *Cartographie des risques : analyse générale*, janvier 2006
 - Les Flashs du réseau SCET, *Le CCAG Travaux modifié*, n°14/2014 – 2 avril 2014
 - Direction des affaires juridiques, *La cession de créances issues d'un marché public*, 18/10/2012
- Supports de formation de la SAEDEL :
 - GUILLIEN J.M, *Gestion des marchés*, SCET, 2 décembre 2011
 - GUIRAUD Yves, *La clôture d'opérations d'aménagement*, SCET, 06 et 07 octobre 2011
 - LEMARCHAND Camille et ROUX Laurence, *opérations d'aménagement et gestion des risques*, SCET, le 23 octobre 2013
- Sites internet :
 - Légifrance : legifrance.gouv.fr
 - INRAP : www.inrap.fr
 - economie.gouv.fr
- Ressources réglementaires :
 - Code de l'environnement :
 - Etude d'impact : articles L122-1 à 122-19, R122-1 à 122-13 et R123-1 à 123-27
 - Loi sur l'eau : articles L214-1 à 214-11 et R 214-1 à 214-56
 - Code de l'expropriation pour cause d'utilité publique : articles L11-1 à 13-25 et R11-1 à 13-53
 - Code générale des collectivités territoriales : article L1532-2
 - Code du patrimoine : articles R523-17 à R523-68
 - Code de l'urbanisme : article L300-5
 - CCAG Travaux 2009

- Cours :
 - Cours de Corinne SANSON – Maîtrise d'œuvre
 - Cours de Jérôme BOUISSOU – les opérations d'aménagement 2013

- Groupes de travail auxquels j'ai participé :
 - Acquisitions foncières/commercialisation : Valérie CHENEAU, Céline MARQUES
 - Clôture d'opérations : Frédéric GIROUX, Sandrine FOUCAULT
 - Etudes : Marie-Léonor DARNE
 - Travaux : Jean-Luc LIMOUSIN
 - Pilotage interne : Nicolas MOREAU
 - Gestion des dépenses : Sandrine FOUCAULT, Christelle PÉRINEAU

- Réunions :
 - DENONVILLE – « *Groupe scolaire* » : lever de réserves de l'école
 - MAINVILLIERS – « *ZAC de Boisville* » : rendez-vous de chantier
 - GELLAINVILLE – « *Les Fiburiées* » : rendez-vous INRAP : synthèse des découvertes suite au diagnostic
 - DREUX – « *ZAC des Fenots* » : rendez-vous de chantier pour la construction d'une enseigne commerciale
 - BÛ – « *Cœur de village* » : Réunion d'avancement
 - BLEURY SAINT SYMPHORIEN – « *ZAC des marchés* » : point avec le maire
 - HANCHES – « *Cœur de village* » : réunion AVP en mairie
 - BARJOUVILLE – « *La Torche* » : analyse des réponses suite aux appels d'offres
 - BARJOUVILLE – « *La Torche* » : réunion préparation avant lancement des travaux
 - ILLIERS-COMBRAY – « *Le Filoir 3ème tranche* » : commission de marchés
 - ILLIERS-COMBRAY – « *Le Filoir 3ème tranche* » : revue de projet avant travaux

 - Intervention de GINGER CEBTP : révision de la norme NF P94-500

Liste des figures

Figure 1 : Chiffre d'affaires de la SAEDEL sur les dix dernières années.....	7
Figure 2 : Nombre de concession d'aménagements et ventes de lots individuels sur les dix dernières années	8

Liste des tableaux

Tableau 1 : Exemple de bilan prévisionnel réalisé par la SAEDEL pour une opération d'aménagement	20
Tableau 2 : Signification formes et couleurs	31

Liste des illustrations

Illustration 1 : Organigramme de la SAEDEL- www.saedel.fr	15
Illustration 2 : Intervenants externes lors d'une opération d'aménagement	17
Illustration 3 : Exemple de logigramme mis à jour	34
Illustration 4 : Déroulement chronologique et théorique de la procédure « consultation »	39
Illustration 5 : Déroulement de la procédure « consultation » pour l'opération de Barjouville	39
Illustration 6 : Déroulement chronologique et théorique de la procédure « attribution de marché »	40
Illustration 7 : Déroulement de la procédure « attribution de marché » pour l'opération de Barjouville	40

Table des annexes

Annexe 1 – Détail du travail réalisé.....	51
Annexe 2 – Cahier des procédures de la SAEDEL.....	57
Annexe 3 – Documents types créés ou modifiés	116

Annexe 1 – Détail du travail réalisé

1. Les procédures

Nom de la procédure suite à la mise à jour	Créée	Modifiée	Procédure existante
MANAGEMENT DE PROJET			
1. Pilotage interne			
Comité de faisabilité	X		
Revue avant-projet	X		
Revue de projet avant travaux	X		
Revue de projet commercialisation	X		
CRACL	X		
PRD			
2. Pilotage études			
Archéologie :	X		Etudes préalables
- Diagnostic	X		
- Fouilles			
Dossier de loi sur l'eau :	X		
- Déclaration	X		
- Autorisation			
Etude d'impact :	X		
- Examen au cas par cas	X		
- Etude d'impact			
Etudes géotechniques	X		
Etudes de maîtrise d'œuvre		X	Etudes de maîtrise d'œuvre
Autorisations administratives :	X		Autorisations administratives
- Permis d'aménager/construire			
3. Pilotage travaux			
Déclaration de travaux aux concessionnaires	X		
Préparation		X	Préparation
Suivi		X	Suivi des travaux
Réception :			Réception
- Opérations préalables à la réception		X	
- Réception		X	
Commission de sécurité		X	Commission de sécurité
Garantie de parfait achèvement			Garantie de parfait achèvement
- Mise en jeu de la garantie de parfait achèvement		X	
- Achèvement de la période de garantie de parfait achèvement		X	
Gestion des modifications et adaptations		X	Gestion des modifications et adaptations
4. Pilotage acquisitions/ventes			
Acquisitions foncières :	X		Acquisitions foncières
- Travail préparatoire aux	X		

<ul style="list-style-type: none"> acquisitions foncières - Acquisitions amiables - Expropriation - Prémption 	X		
<ul style="list-style-type: none"> - Acquisitions amiables - Expropriation - Prémption 	X		
Commercialisation : <ul style="list-style-type: none"> - Travail préparatoire à la commercialisation aux particuliers - Attribution et vente aux particuliers - Commercialisation en zone d'activités 		X X X	<ul style="list-style-type: none"> - Commercialisation habitat particuliers - Commercialisation habitat promoteurs - Commercialisation activités
<ul style="list-style-type: none"> - Fixation du prix : <ul style="list-style-type: none"> • Grille de prix • Préparation du tableau TVA/marge 	X X		
5. Clôture de l'opération			
<ul style="list-style-type: none"> - Remise d'ouvrages et transfert public - Clôture financière 		X X	<ul style="list-style-type: none"> - Clôture foncière - Clôture des travaux et prestations de services - Clôture financière
GESTION ADMINISTRATIVE ET FINANCIÈRE DES OPÉRATIONS			
1. Gestion des marchés			
Consultation		X	Consultation marché de travaux
Attribution du marché		X	Passation des marchés
Avenants	X		
Délivrance de l'exemplaire unique	X		
Cession de créances	X		
Sous-traitance		X	Gestion de la sous-traitance
Ordre de service	X		
GAPD en remplacement de la retenue de garantie	X		
Demande de restitution de retenue de garantie	X		
2. Gestion des dépenses			
Avances	X		Gestion des dépenses
Demande de versement d'acompte (DVA)	X		
Contrôle interne et paiement des DVA	X		
Mandats : états trimestriels	X		
Mandats : demande de versement de trésorerie	X		
Décomptes finaux	X		
Gestion de la taxe foncière	X		
3. Gestion des recettes			
Participations		X	<ul style="list-style-type: none"> - Participations - Subventions
Facturation des honoraires	X		
Total	34	18	22
Total procédures SAEDEL :		52	Total procédures existantes : 26

PROCEDURES	Date début de	Validée
1. FONCTIONNEMENT SOCIÉTÉ		
1. GESTION DOCUMENTAIRE / COURRIER		
2. DÉVELOPPEMENT COMMERCIAL ET CONTRACTUALISATION		
1. Réponse aux AO		
2. Contractualisation		
3. Ouverture de l'opération		
3. ARCHIVAGE		
2. MANAGEMENT DE PROJET		
1. PILOTAGE INTERNE		
1. Comité de faisabilité		
PROCESS 2.1.1 Comité de faisabilité	03/06/2014	29/06/2014
2. Revue avant-projet		
PROCESS 2.1.2 Revue avant-projet	09/05/2014	20/05/2014
3. Revue projet avant travaux		
PROCESS 2.1.3 Revue projet avant travaux	09/05/2014	20/05/2014
4. Revue de projet commercialisation		
PROCESS 2.1.4 Revue projet commercialisation	10/06/2014	29/06/2014
5. CRACL		
PROCESS 2.1.5 CRACL	05/03/2014	
6. PRD		
2. PILOTAGE ÉTUDES		
1. Etudes préalables		
1. <i>Archéologie</i>		
PROCESS 2.2.1.1 Archéologie – Diagnostic	25/04/2014	29/06/2014
PROCESS 2.2.1.1 Archéologie – Fouilles	25/04/2014	29/06/2014
2. <i>Dossier de loi sur l'eau</i>		
PROCESS 2.2.1.2 DLE – Déclaration	28/04/2014	01/07/2014
PROCESS 2.2.1.2 DLE – Autorisation	28/04/2014	01/07/2014
3. <i>Etude d'impact</i>		
PROCESS 2.2.1.3 Examen au cas par cas	29/04/2014	29/06/2014
PROCESS 2.2.1.3 Etude d'impact	29/04/2014	29/06/2014
4. <i>Etudes géotechniques</i>		
PROCESS 2.2.1.4 Etudes géotechniques	14/05/2014	29/06/2014
2. Etudes de maîtrise d'œuvre		
PROCESS 2.2.2 Etudes de maîtrise d'œuvre – logigramme 1	25/04/2014	29/06/2014
PROCESS 2.2.2 Etudes de maîtrise d'œuvre – logigramme 2	25/04/2014	29/06/2014
3. Autorisations administratives		
PROCESS 2.2.3.1 Permis d'aménager/permis de construire	11/06/2014	01/07/2014
3. PILOTAGE TRAVAUX		
1. Déclaration de travaux aux concessionnaires		
PROCESS 2.3.1 Déclaration de travaux aux concessionnaires	23/04/2014	29/06/2014
2. Préparation		
PROCESS 2.3.2 Préparation des travaux	23/04/2014	01/07/2014
3. Suivi des travaux		
PROCESS 2.3.3 Suivi du déroulement des travaux	21/05/2014	29/06/2014
4. Réception		
1. <i>Opérations préalables à la réception des travaux</i>		
PROCESS 2.3.4.1 Opérations préalables à la réception	06/03/2014	29/06/2014
2. <i>Réception des travaux</i>		
PROCESS 2.3.4.2 Réception des travaux	06/03/2014	01/07/2014
5. Commission de sécurité		
PROCESS 2.3.5 Commission de sécurité	30/05/2014	29/06/2014

6. Garantie de parfait achèvement		
1. <i>Mise en jeu de la garantie de parfait achèvement</i>		
PROCESS 2.3.6.1 Mise en jeu de la garantie de parfait achèvement	24/03/2014	29/06/2014
2. <i>Achèvement de la période de garantie de parfait achèvement</i>		
PROCESS 2.3.6.2 Achèvement de la période de garantie de parfait achèvement	24/03/2014	29/06/2014
7. Gestion des modifications & adaptations		
PROCESS 2.3.7 Gestion des modifications et adaptations	06/06/2014	29/06/2014
4. PILOTAGE ACQUISITIONS/VENTES		
1. Acquisitions foncières		
PROCESS 2.4.1 Travail préparatoire aux acquisitions foncières	17/02/2014	29/06/2014
1. <i>Acquisitions amiables</i>		
PROCESS 2.4.1.1 Acquisitions amiables	20/05/2014	
2. <i>Expropriation</i>		
PROCESS 2.4.1.2 Expropriation – Phase administrative	04/03/2014	
PROCESS 2.4.1.2 Expropriation – Phase judiciaire : ordonnance de transfert d	04/03/2014	
PROCESS 2.4.1.2 Expropriation – Phase judiciaire : fixation judiciaire des inde	04/03/2014	
3. <i>Préemption</i>		
PROCESS 2.4.1.3 Droit de préemption	23/04/2014	
2. Commercialisation		
1. <i>Habitat particuliers</i>		
PROCESS 2.4.2.1 Travail préparatoire à la commercialisation particuliers	22/05/2014	29/06/2014
PROCESS 2.4.2.1 Attribution et vente	22/05/2014	29/06/2014
2. <i>Habitat promoteurs</i>		
3. <i>Activité</i>		
PROCESS 2.4.2.3 Commercialisation ZA	21/05/2014	
4. <i>Fixation du prix</i>		
PROCESS 2.4.2.4 Grille de prix	27/05/2014	
PROCESS 2.4.2.4 Préparation du tableau TVA/marge	27/05/2014	
5. CLÔTURE DE L'OPÉRATION		
1. Clôture foncière – remise d'ouvrages et transfert public	04/04/2014	29/06/2014
2. Clôture financière	23/04/2014	
3. GESTION ADMINISTRATIVE ET FINANCIÈRE DES OPÉRATIONS		
1. Gestion des marchés		
1. Consultation		
PROCESS 3.1.1 Consultation	03/02/2014	13/05/2014
2. Attribution du marché		
PROCESS 3.1.2 Attribution du marché	13/02/2014	13/05/2014
3. Avenants		
PROCESS 3.1.3 Avenant	19/03/2014	13/05/2014
4. Délivrance d'exemplaire unique		
PROCESS 3.1.4 Demande d'exemplaire unique	07/04/2014	
5. Cession de créances		
PROCESS 3.1.5 Cession de créances	07/04/2014	13/06/2014
6. Sous-traitance		
PROCESS 3.1.6 Sous-traitance	01/04/2014	13/06/2014
7. Ordre de service		
PROCESS 3.1.7 Ordre de service	24/03/2014	21/05/2014
8. GAPD en remplacement de la retenue de garantie		
PROCESS 3.1.8 GAPD en remplacement de la retenue de garantie	19/06/2014	
9. Demande de restitution de retenue de garantie		
PROCESS 3.1.9 Demande de restitution de retenue de garantie	19/06/2014	
2. Gestion des dépenses		
1. Avances		

PROCESS 3.2.1 Avances versées au titulaire du marché	04/04/2014	03/06/2014
2. Demande de versement d'acompte (DVA)		
PROCESS 3.2.2 Demande de versement d'acompte (entreprise)	04/04/2014	03/06/2014
3. Contrôle interne et paiement des DVA		
PROCESS 3.2.3 Contrôle interne et paiement des DVA aux entreprises	07/04/2014	03/06/2014
4. Mandats : états trimestriels		
PROCESS 3.2.4 Mandats : états trimestriels	07/04/2014	06/06/2014
5. Mandats : demande d'avance de trésorerie		
PROCESS 3.2.5 Mandats : demande d'avance de trésorerie	08/04/2014	06/06/2014
6. Décomptes finaux		
PROCESS 3.2.6 Décompte général et définitif	07/03/2014	03/06/2014
7. Gestion de la taxe foncière		
PROCESS 3.2.7 Gestion de la taxe foncière	23/05/2014	29/06/2014
3. Gestion des recettes		
1. Cessions (cf commercialisation)		
2. Participations		
PROCESS 3.3.2 Participations	23/04/2014	
3. Facturation des honoraires (mandat)		
PROCESS 3.3.3 Facturation des honoraires	10/06/2014	29/06/2014

2. Les documents types

Document	Existant->mis en forme	Modifié	Créé
Lettre DRAC demande de sensibilité			X
Lettre prescription diagnostic archéologique			X
Note de cadrage			X
Fiche de suivi			X
Check-list préparation chantier			X
PV OPR		X	
PV décision de réception		X	
PV décision de non réception		X	
PV levée réserves		X	
Lettre de demande de projet de décompte final			X
Mise en demeure entreprise	X		
Mise en demeure GPA	X		
Fiche marché travaux		X	
Fiche marché services			X
AAPC			X
Convocation commission	X		
PV ouverture des plis		X	
Récépissé ouverture des plis	X		
Lettre négociation	X		
PV commission marchés		X	
Lettre rejet	X		
Lettre motif entreprise non retenue	X		
Envoi contrôle légalité	X		
Avenant			X
Ordre de service			X
Etat de gestion financière		X (onglet calcul avance)	

Mise en demeure maître d'œuvre	X		
OS décompte général	X		
Notification DGD	X		
TOTAL	11	8	10

Annexe 2 – Cahier des procédures de la SAEDEL

1. Sommaire :

1. FONCTIONNEMENT SOCIÉTÉ

1. GESTION DOCUMENTAIRE / COURRIER
2. DÉVELOPPEMENT COMMERCIAL ET CONTRACTUALISATION
 1. Réponse aux AO
 2. Contractualisation
 3. Ouverture de l'opération
3. ARCHIVAGE

2. MANAGEMENT DE PROJET

1. PILOTAGE INTERNE

1. **Comité de faisabilité**
 - PROCESS 2.1.1 Comité de faisabilité
 - Fiche de comité de faisabilité
2. **Revue avant-projet**
 - PROCESS 2.1.2 Revue avant-projet
 - Revue de projet avant-projet
3. **Revue projet avant travaux**
 - PROCESS 2.1.3 Revue projet avant travaux
 - Revue de projet avant travaux
4. **Revue de projet commercialisation**
 - PROCESS 2.1.4 Revue projet commercialisation
 - TYPE Grille de prix
5. **CRACL**
 - PROCESS 2.1.5 CRACL
 - TYPE Modèle CRACL conjoncture
6. **PRD**

2. PILOTAGE ÉTUDES

1. **Études préalables**
 1. *Archéologie*
 - PROCESS 2.2.1.1 Archéologie – Diagnostic
 - TYPE Lettre DRAC-Demande sensibilité
 - TYPE Lettre prescription diagnostic archéologique
 - PROCESS 2.2.1.1 Archéologie – Fouilles
 2. *Dossier de loi sur l'eau*
 - PROCESS 2.2.1.2 DLE – Déclaration
 - PROCESS 2.2.1.2 DLE – Autorisation
 3. *Étude d'impact*
 - PROCESS 2.2.1.3 Examen au cas par cas
 - PROCESS 2.2.1.3 Étude d'impact
 - TYPE Note de cadrage
 4. *Études géotechniques*
 - PROCESS 2.2.1.4 Études géotechniques
2. **Études de maîtrise d'œuvre**
 - PROCESS 2.2.2 Études de maîtrise d'œuvre – logigramme 1
 - PROCESS 2.2.2 Études de maîtrise d'œuvre – logigramme 2
 - TYPE Fiche de suivi (mandat)
3. **Autorisations administratives**
 - PROCESS 2.2.3.1 Permis d'aménager/permis de construire

3. PILOTAGE TRAVAUX

1. **Déclaration de travaux aux concessionnaires**
 - PROCESS 2.3.1 Déclaration de travaux aux concessionnaires
2. **Préparation**

- PROCESS 2.3.2 Préparation des travaux
Check-list Préparation de chantier
- 3. Suivi des travaux**
 - PROCESS 2.3.3 Suivi du déroulement des travaux
- 4. Réception**
 - 1. *Opérations préalables à la réception des travaux*
 - PROCESS 2.3.4.1 Opérations préalables à la réception
 - TYPE PV opérations préalables à la réception
 - 2. *Réception des travaux*
 - PROCESS 2.3.4.2 Réception des travaux
 - TYPE PV décision de réception
 - TYPE PV décision de non réception
 - TYPE Notification de réception
 - TYPE PV levée de réserves
 - TYPE Notification de levée de réserves
 - TYPE Lettre demande de projet de décompte final
 - TYPE Mise en demeure entreprise
- 5. Commission de sécurité**
 - PROCESS 2.3.5 Commission de sécurité
- 6. Garantie de parfait achèvement**
 - 1. *Mise en jeu de la garantie de parfait achèvement*
 - PROCESS 2.3.6.1 Mise en jeu de la garantie de parfait achèvement
 - TYPE Mise en demeure GPA
 - 2. *Achèvement de la période de garantie de parfait achèvement*
 - PROCESS 2.3.6.2 Achèvement de la période de garantie de parfait achèvement
- 7. Gestion des modifications & adaptations**
 - PROCESS 2.3.7 Gestion des modifications et adaptations
- 4. PILOTAGE ACQUISITIONS/VENTES**
 - 1. Acquisitions foncières**
 - PROCESS 2.4.1 Travail préparatoire aux acquisitions foncières
 - 1. *Acquisitions amiables*
 - PROCESS 2.4.1.1 Acquisitions amiables
 - TYPE PUV
 - TYPE Tableau actes vérifiés
 - 2. *Expropriation*
 - PROCESS 2.4.1.2 Expropriation – Phase administrative
 - PROCESS 2.4.1.2 Expropriation – Phase judiciaire : ordonnance de transfert de propriété
 - TYPE Lettre demande d'ordonnance d'expropriation
 - PROCESS 2.4.1.2 Expropriation – Phase judiciaire : fixation judiciaire des indemnités
 - 3. *Préemption*
 - PROCESS 2.4.1.3 Droit de préemption
 - 2. Commercialisation**
 - 1. *Habitat particuliers*
 - PROCESS 2.4.2.1 Travail préparatoire à la commercialisation particuliers
 - PROCESS 2.4.2.1 Attribution et vente
 - 2. *Habitat promoteurs*
 - 3. *Activité*
 - PROCESS 2.4.2.3 Commercialisation ZA
 - 4. *Fixation du prix*
 - PROCESS 2.4.2.4 Grille de prix
 - TYPE Notice de vente
 - PROCESS 2.4.2.4 Préparation du tableau TVA/marge
 - TYPE Grille de prix pour TVA
- 5. CLÔTURE DE L'OPÉRATION**
 - 1. Clôture foncière – remise d'ouvrages et transfert public**
 - 2. Clôture financière**

3. GESTION ADMINISTRATIVE ET FINANCIÈRE DES OPÉRATIONS

1. GESTION DES MARCHÉS

1. Consultation

PROCESS 3.1.1 Consultation

TYPE fiche marché travaux

TYPE fiche marché services

TYPE AAPC

TYPE lettre convocation commission

TYPE PV Ouverture plis

TYPE récépissé ouverture plis

2. Attribution du marché

PROCESS 3.1.2 Attribution du marché

TYPE Rapport analyse

TYPE rapport analyse tableaux

TYPE lettre négociation

TYPE PV commission marchés

TYPE lettre rejet PF CMP

TYPE lettre rejet procédure adaptée ord + CMP et PF ord

TYPE lettre motif entreprise non retenue

TYPE envoi contrôle légalité

TYPE notification marché

3. Avenants

PROCESS 3.1.3 Avenant

TYPE Avenant

TYPE-Notification avenant

4. Délivrance d'exemplaire unique

PROCESS 3.1.4 Demande d'exemplaire unique

5. Cession de créances

PROCESS 3.1.5 Cession de créances

6. Sous-traitance

PROCESS 3.1.6 Sous-traitance

TYPE Notification de sous-traitance

7. Ordre de service

PROCESS 3.1.7 Ordre de service

TYPE Ordre de service

TYPE Notification OS maître d'ouvrage

8. GAPD en remplacement de la retenue de garantie

PROCESS 3.1.8 GAPD en remplacement de la retenue de garantie

9. Demande de restitution de retenue de garantie

PROCESS 3.1.9 Demande de restitution de retenue de garantie

2. GESTION DES DÉPENSES

1. Avances

PROCESS 3.2.1 Avances versées au titulaire du marché

2. Demande de versement d'acompte (DVA)

PROCESS 3.2.2 Demande de versement d'acompte (entreprise)

TAB-modèle états gestion financière

TYPE mise en demeure maître d'œuvre

3. Contrôle interne et paiement des DVA

PROCESS 3.2.3 Contrôle interne et paiement des DVA aux entreprises

TYPE – Notification modification DVA

TYPE – Notification rejet DVA

4. Mandats : états trimestriels

PROCESS 3.2.4 Mandats : états trimestriels

5. Mandats : demande d'avance de trésorerie

PROCESS 3.2.5 Mandats : demande d'avance de trésorerie

6. Décomptes finaux

PROCESS 3.2.6 Décompte général et définitif

TAB-modèle états gestion financière

TYPE OS DG

TYPE Notification DGD

7. Gestion de la taxe foncière

PROCESS 3.2.7 Gestion de la taxe foncière

3. GESTION DES RECETTES

1. Cessions (cf commercialisation)

2. Participations

PROCESS 3.3.2 Participations

3. Facturation des honoraires (mandat)

PROCESS 3.3.3 Facturation des honoraires

2. Légende :

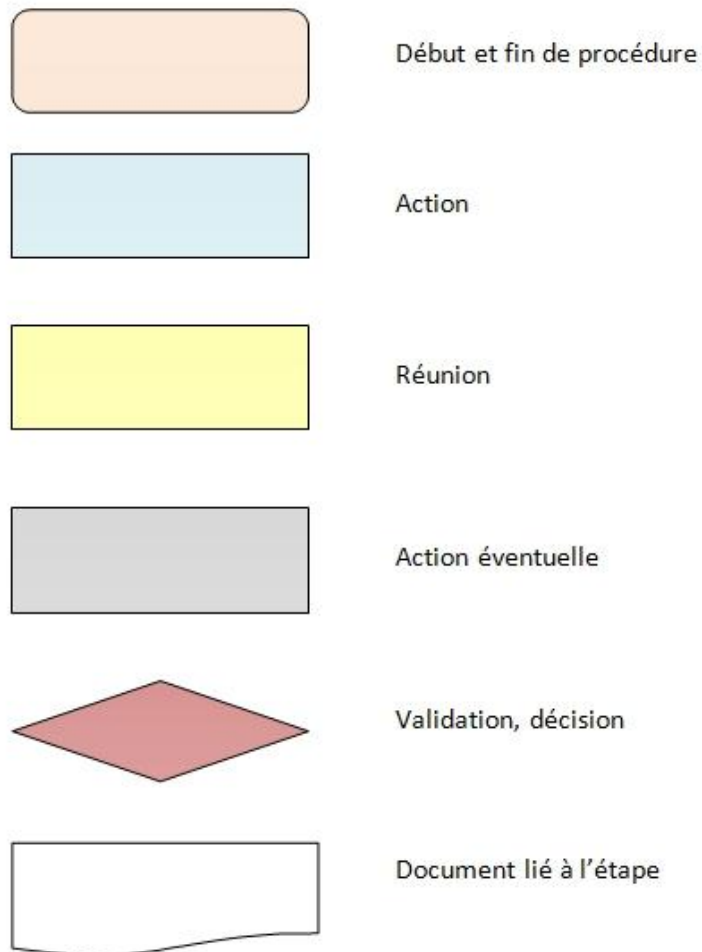



2.1.1 **Comité de faisabilité**

version

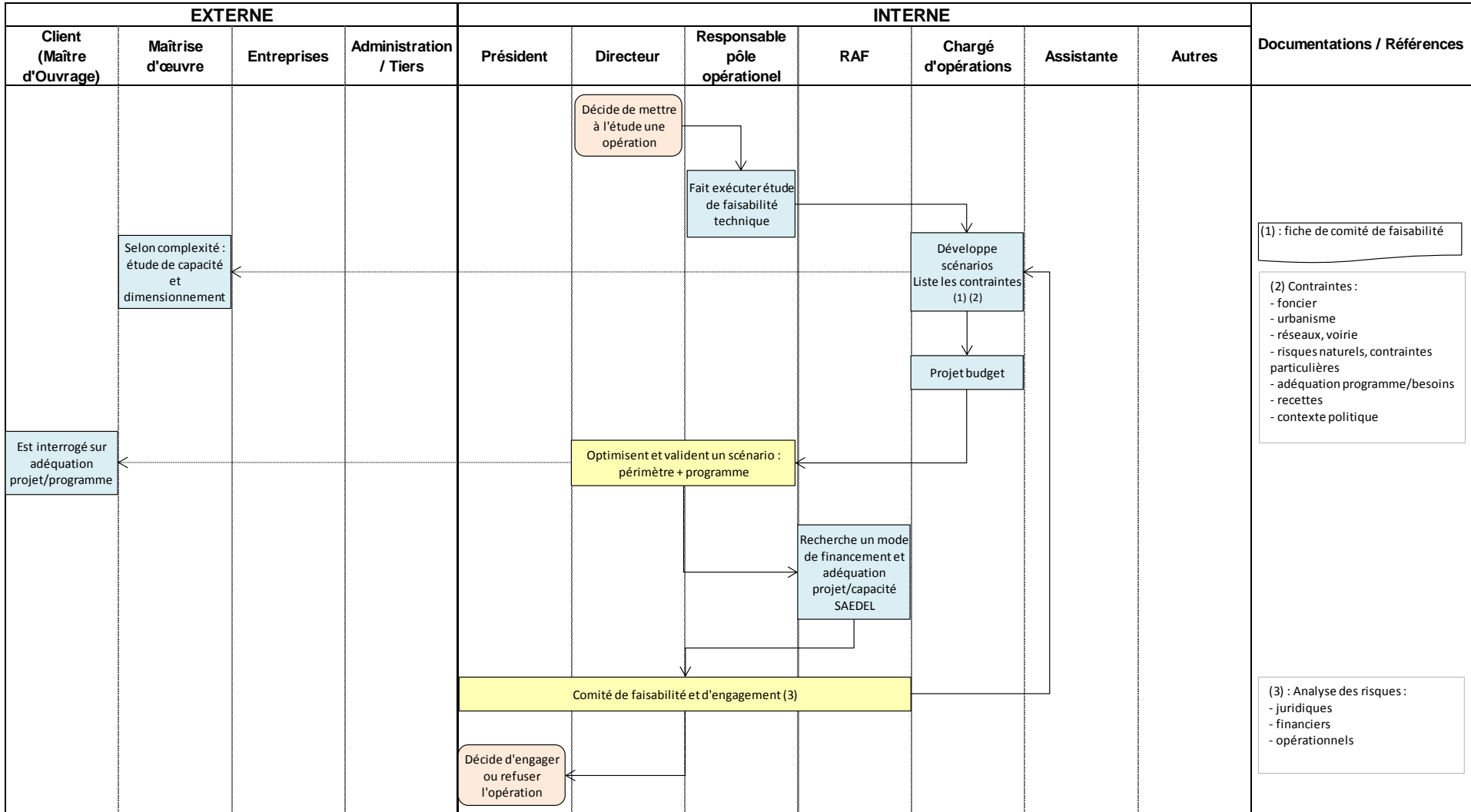



2.1.2 Revue de projet "avant-projet" (1)

version

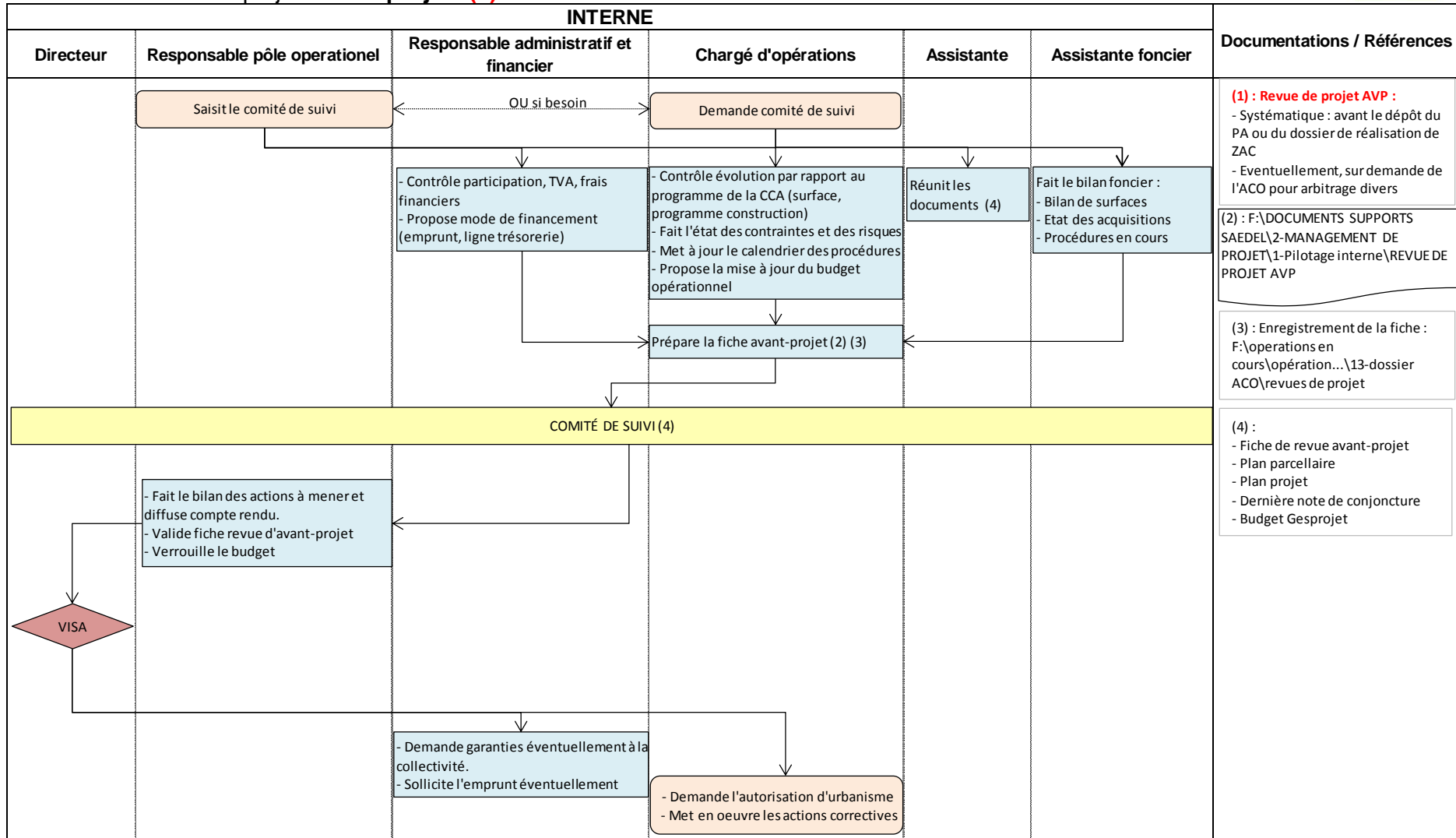



2.1.3 Revue de projet "avant travaux" (1)

version

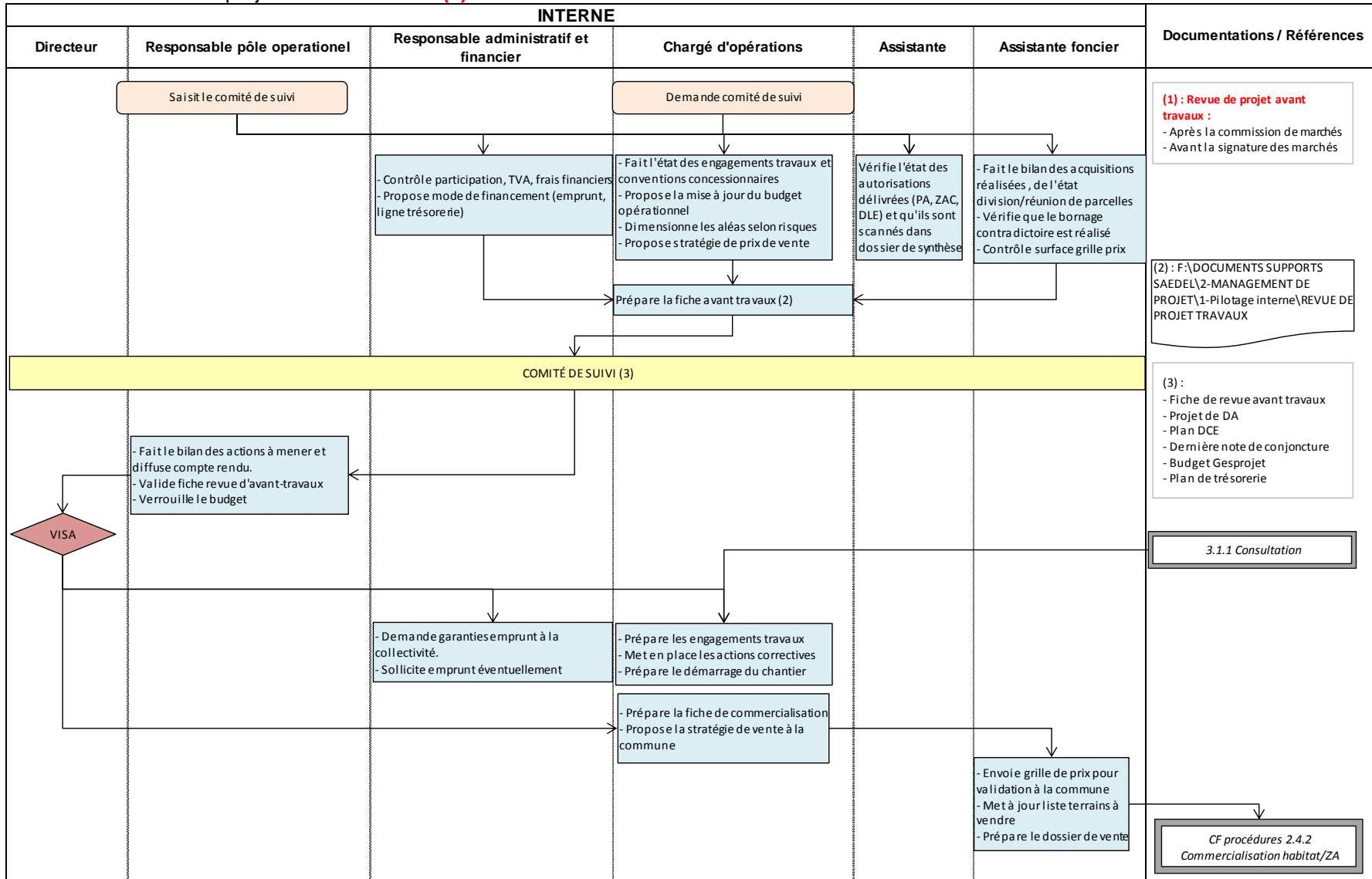



2.1.4 Revue de projet "commercialisation"

version

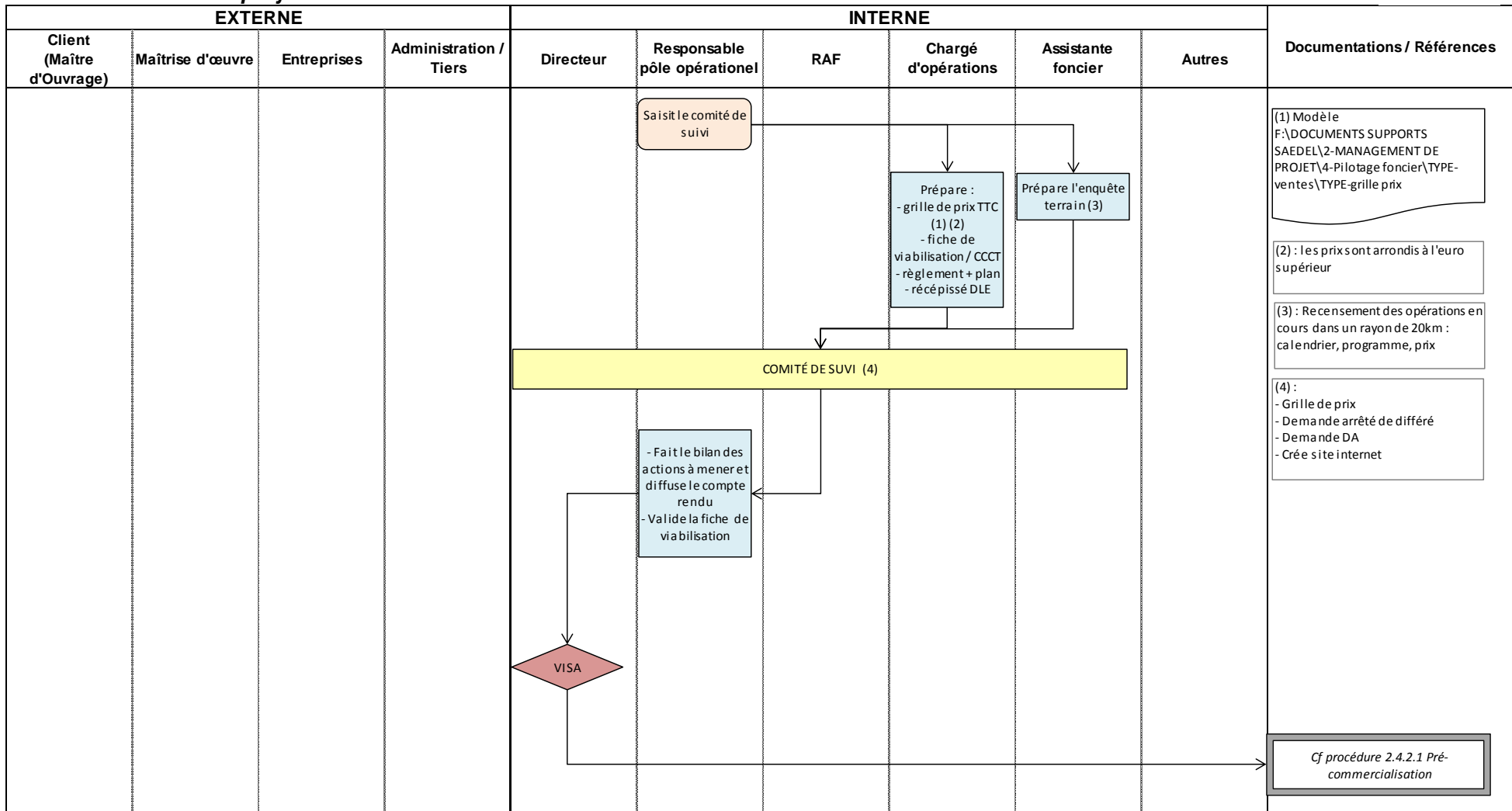

- (1) Modèle
F:\DOCUMENTS SUPPORTS SAEDEL\2-MANAGEMENT DE PROJET\4-Pilotage foncier\TYPE-ventes\TYPE-grille prix
- (2) : Les prix sont arrondis à l'euro supérieur
- (3) : Recensement des opérations en cours dans un rayon de 20km : calendrier, programme, prix
- (4) :
- Grille de prix
- Demande arrêté de différé
- Demande DA
- Créé site internet

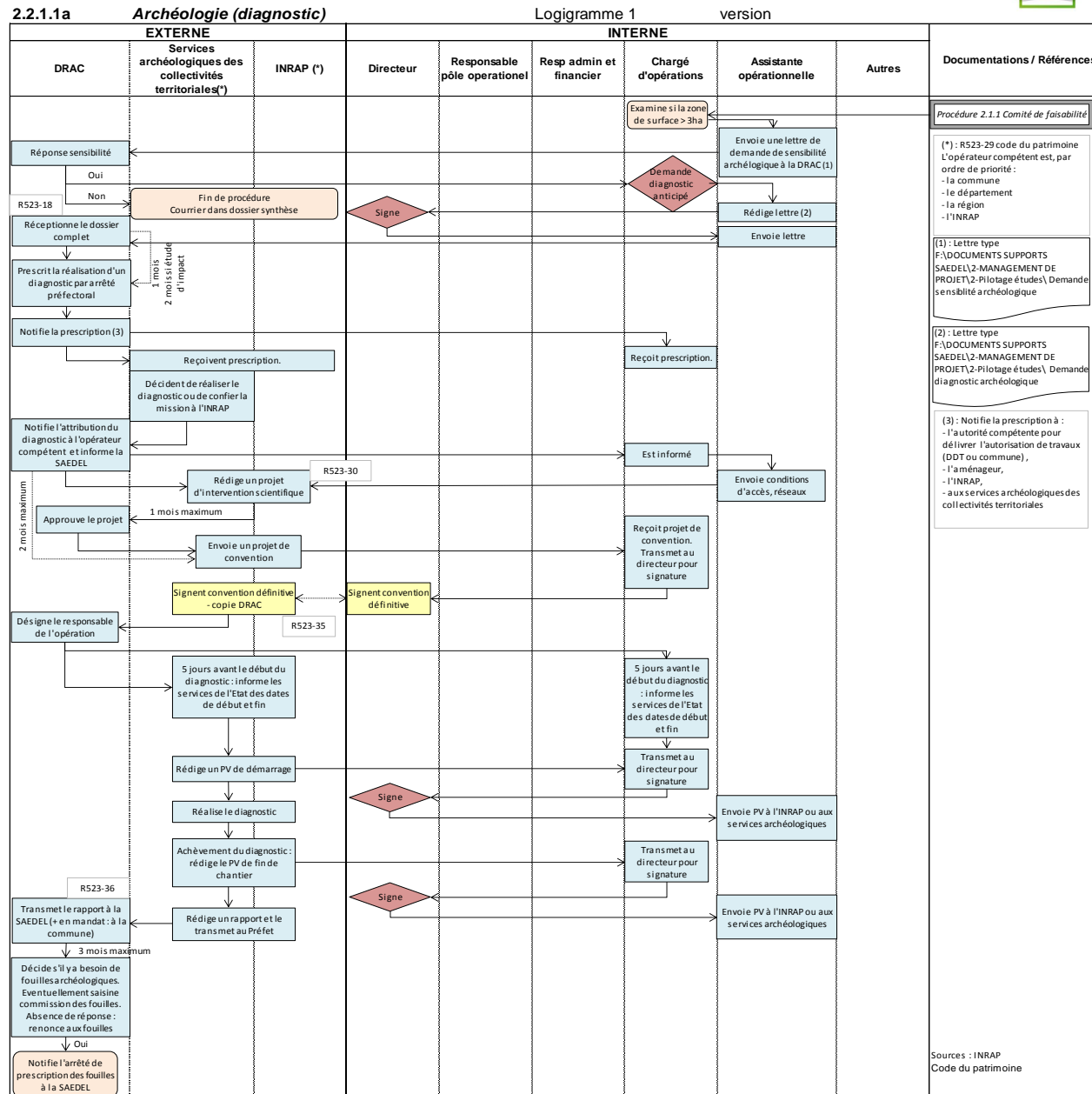



2.2.1.1b **Archéologie - fouilles**

Logigramme 2

version

29/06/2014

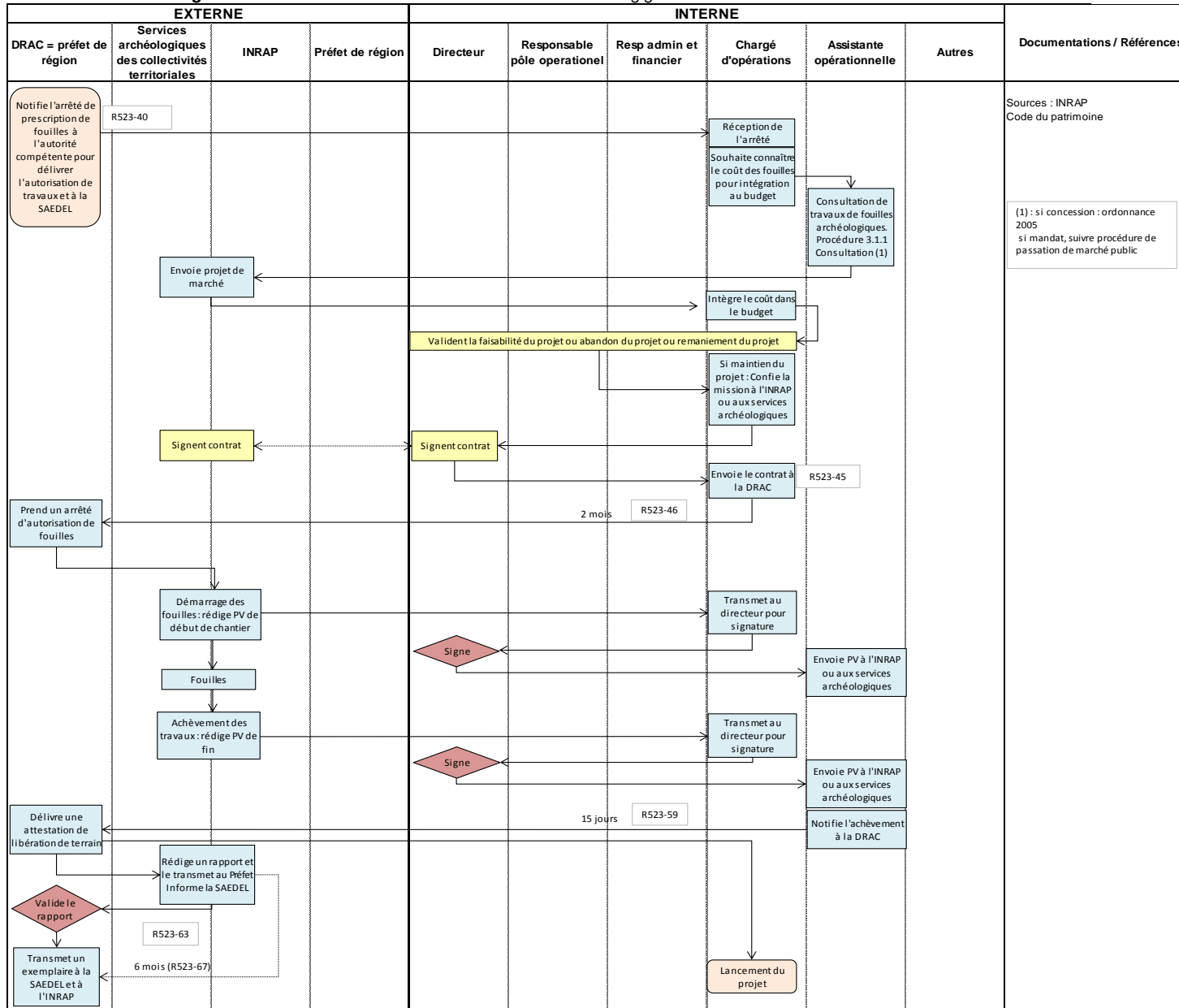



2.2.1.2a DLE - déclaration

version

29/06/2014

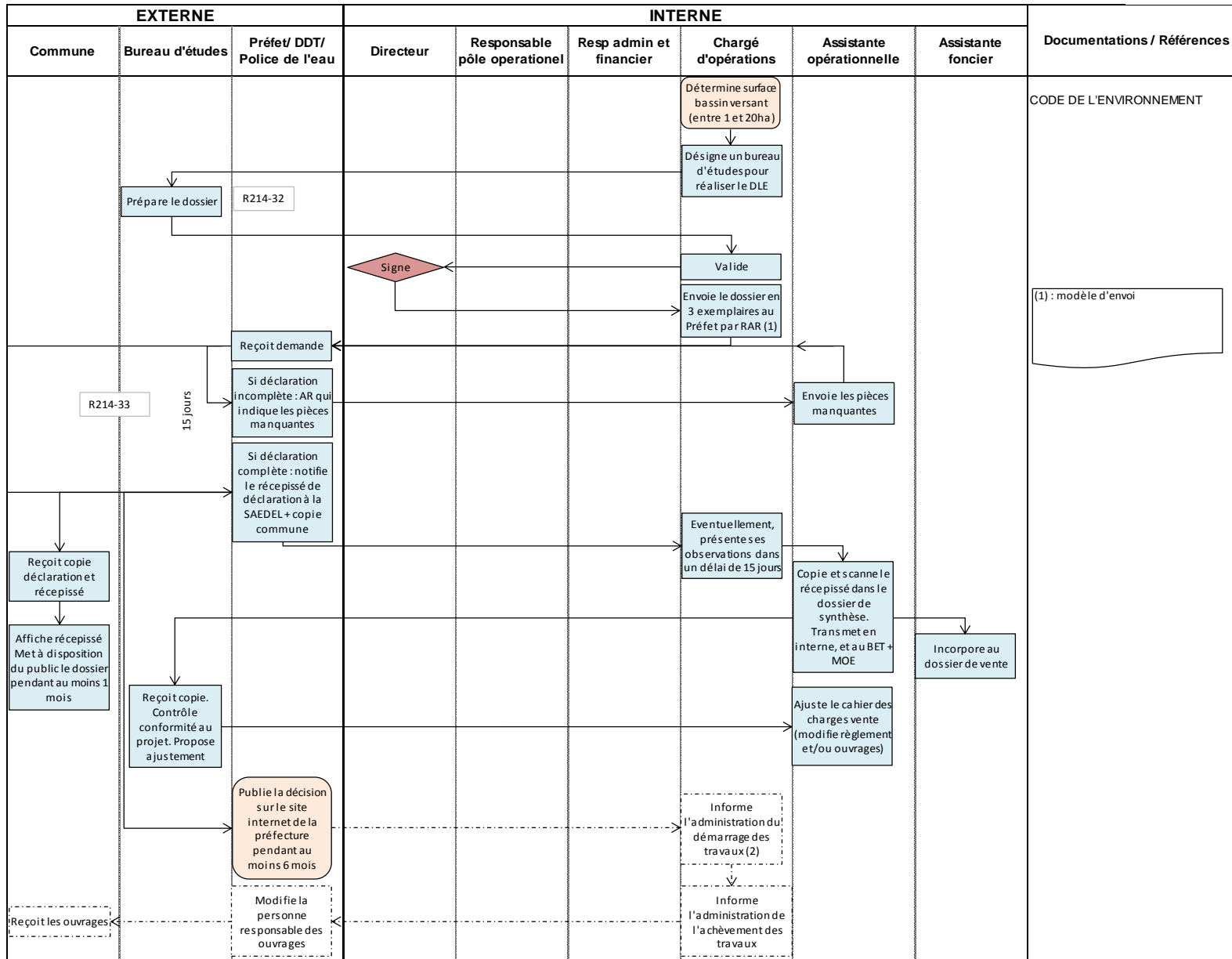



2.2.1.2b DLE - autorisation

version

29/06/2014

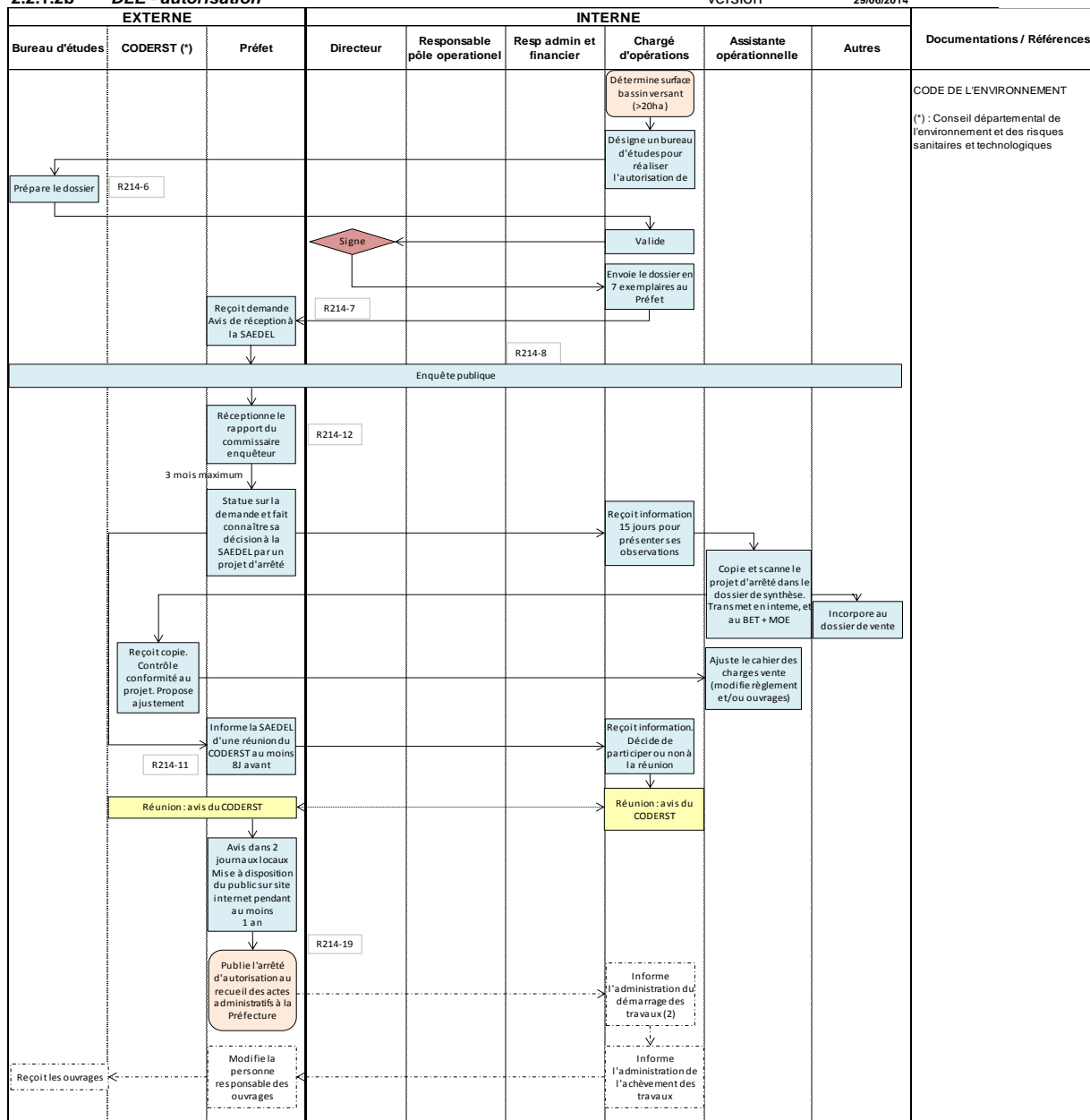



2.2.1.3a Etude d'impact - examen au cas par cas version

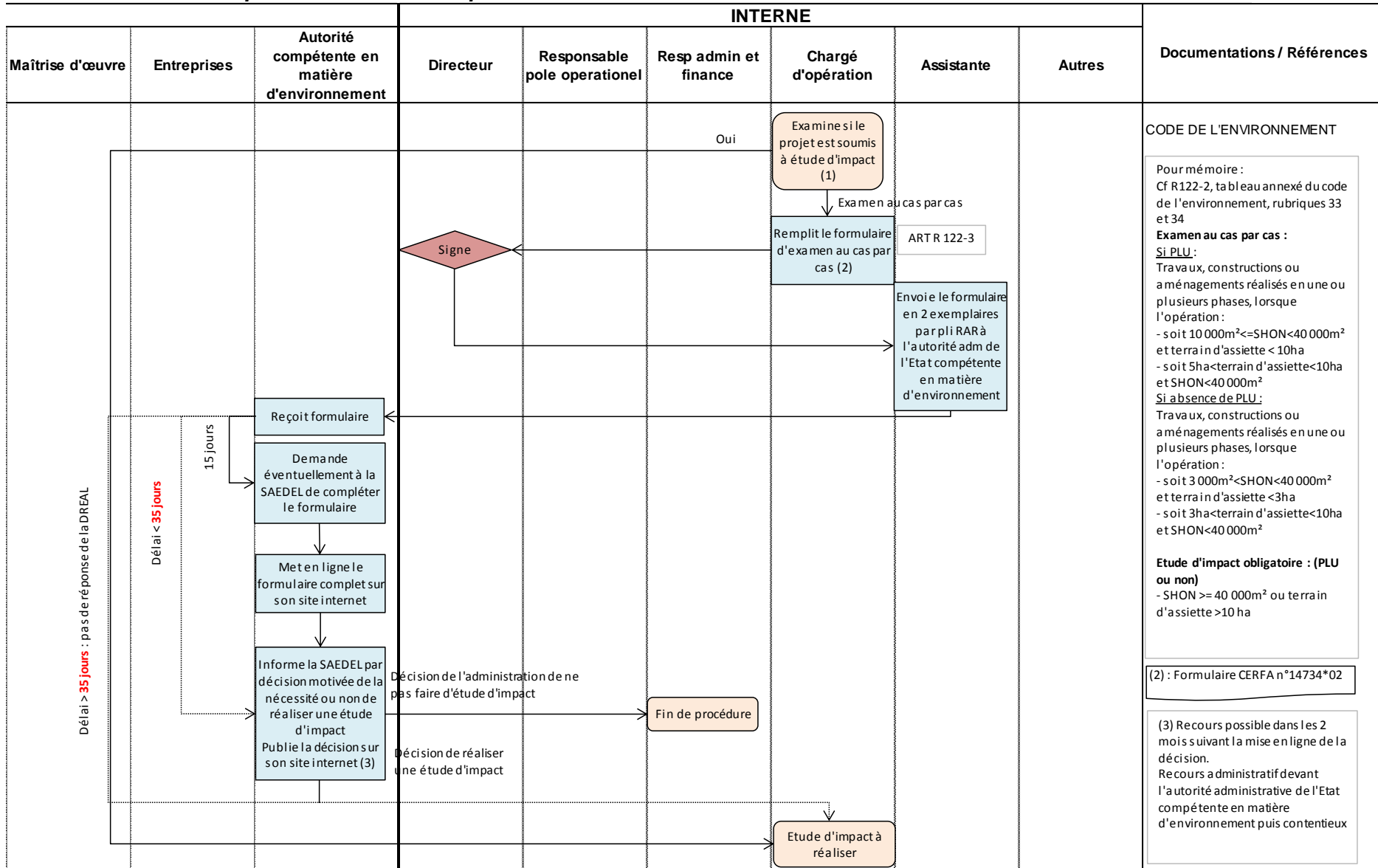



2.2.1.3b Etude d'impact

version

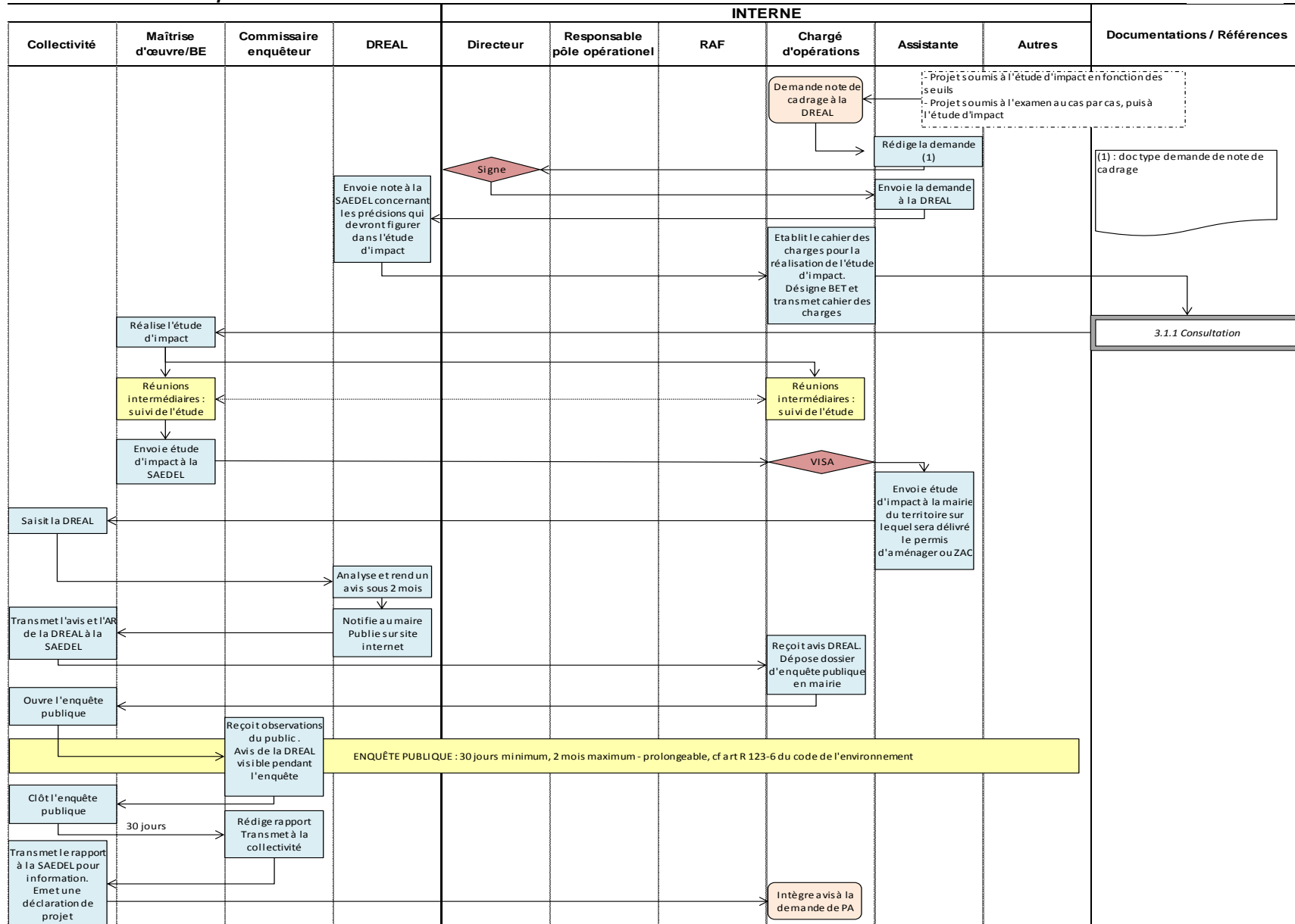



2.2.1.4 Etudes géotechniques

version

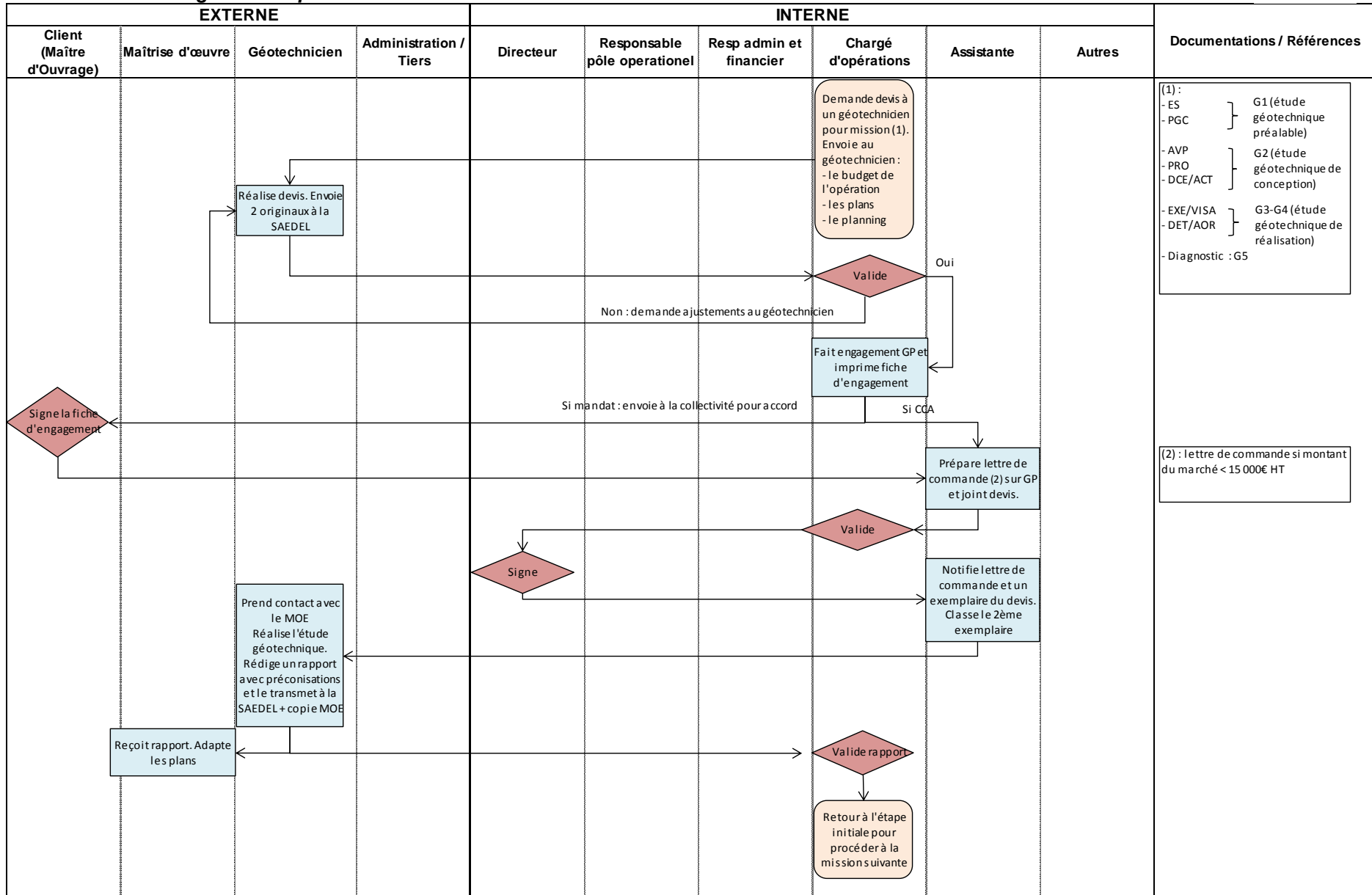



2.2.2 Etudes de maîtrise d'œuvre (logigramme 1)

version

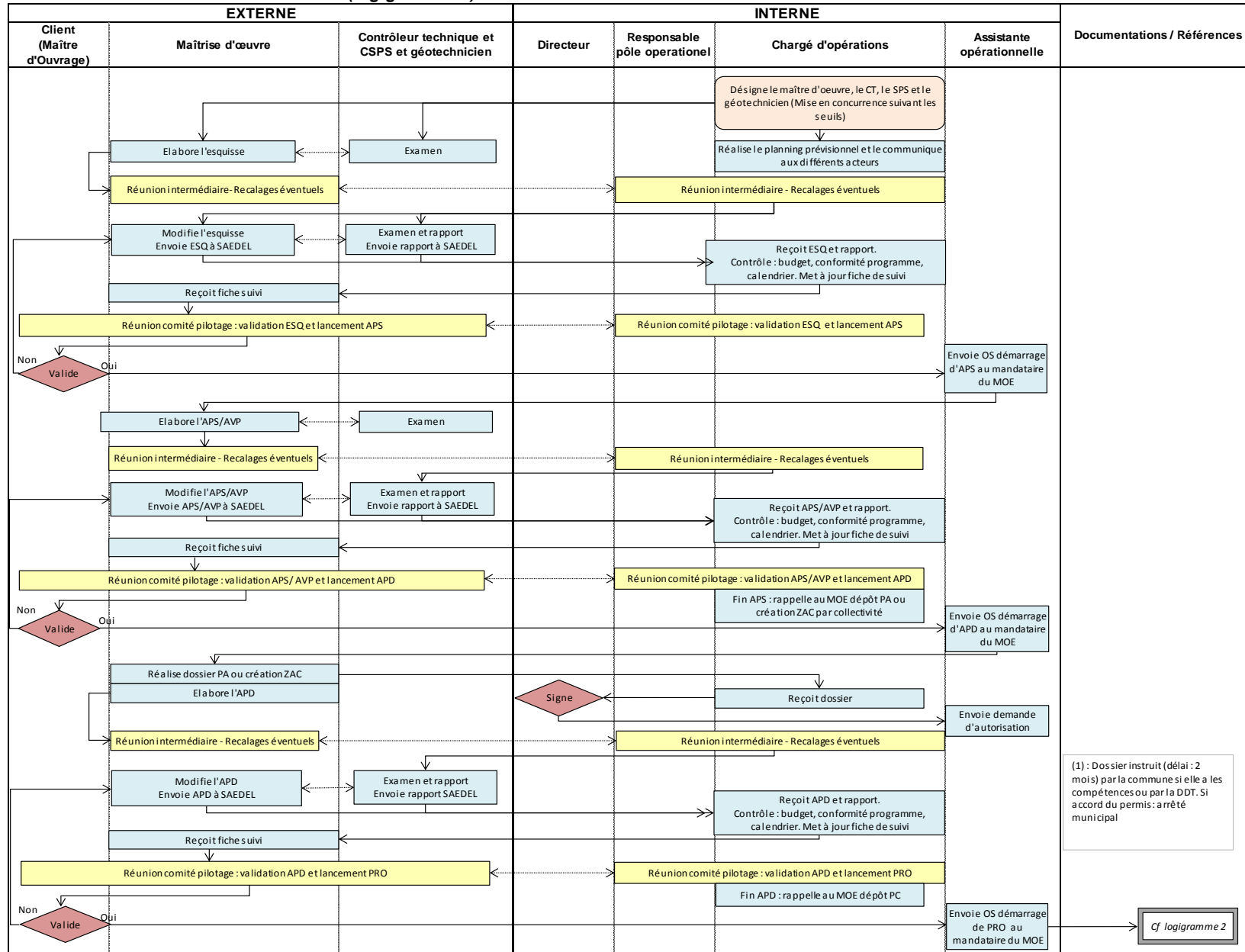

(1) : Dossier instruit (délai : 2 mois) par la commune si elle a les compétences ou par la DDT. Si accord du permis : arrêté municipal



2.2.2 Etudes de maîtrise d'œuvre (logigramme 2)

version

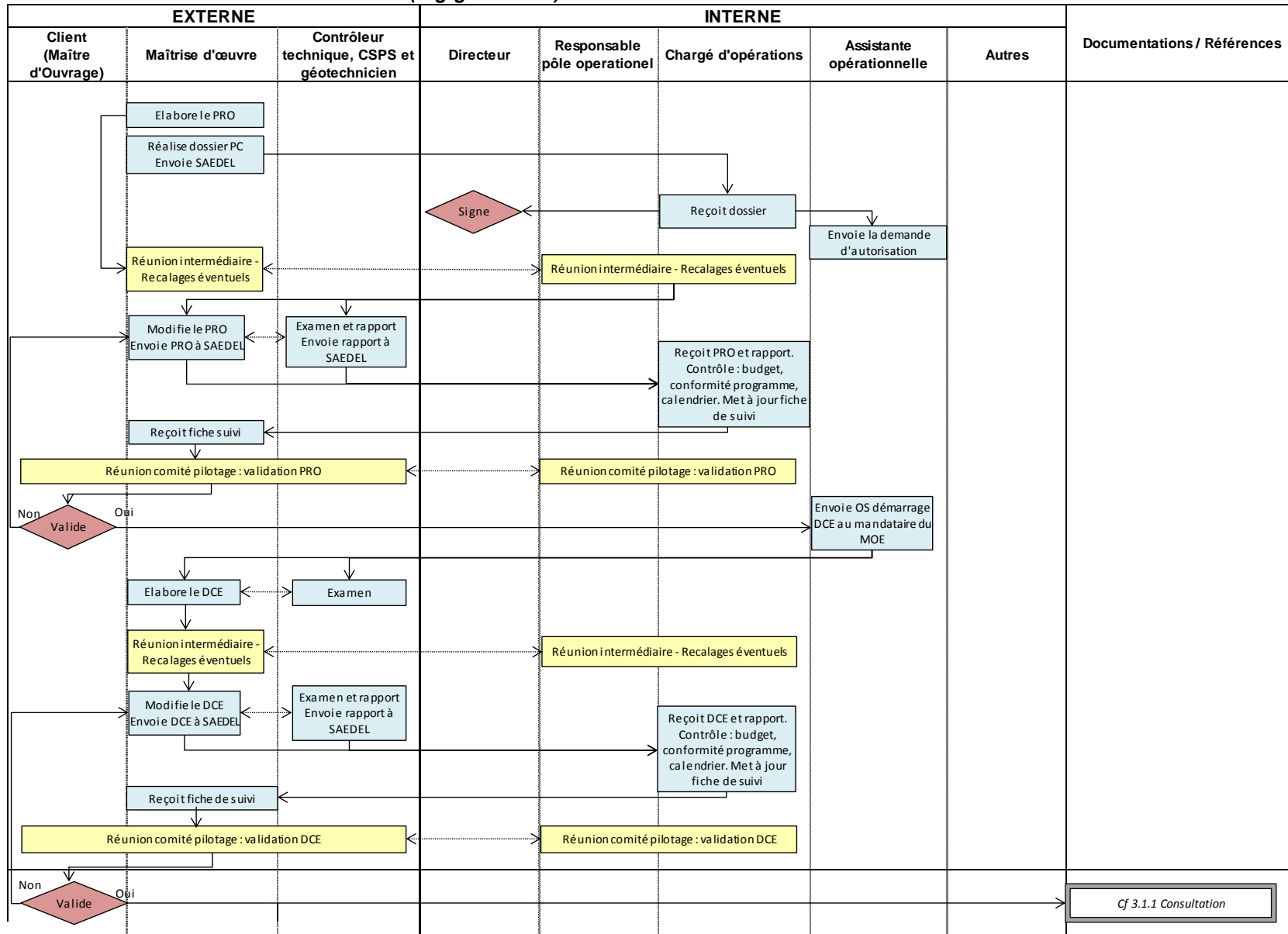



2.2.3.1 Permis d'aménager / permis de construire

version

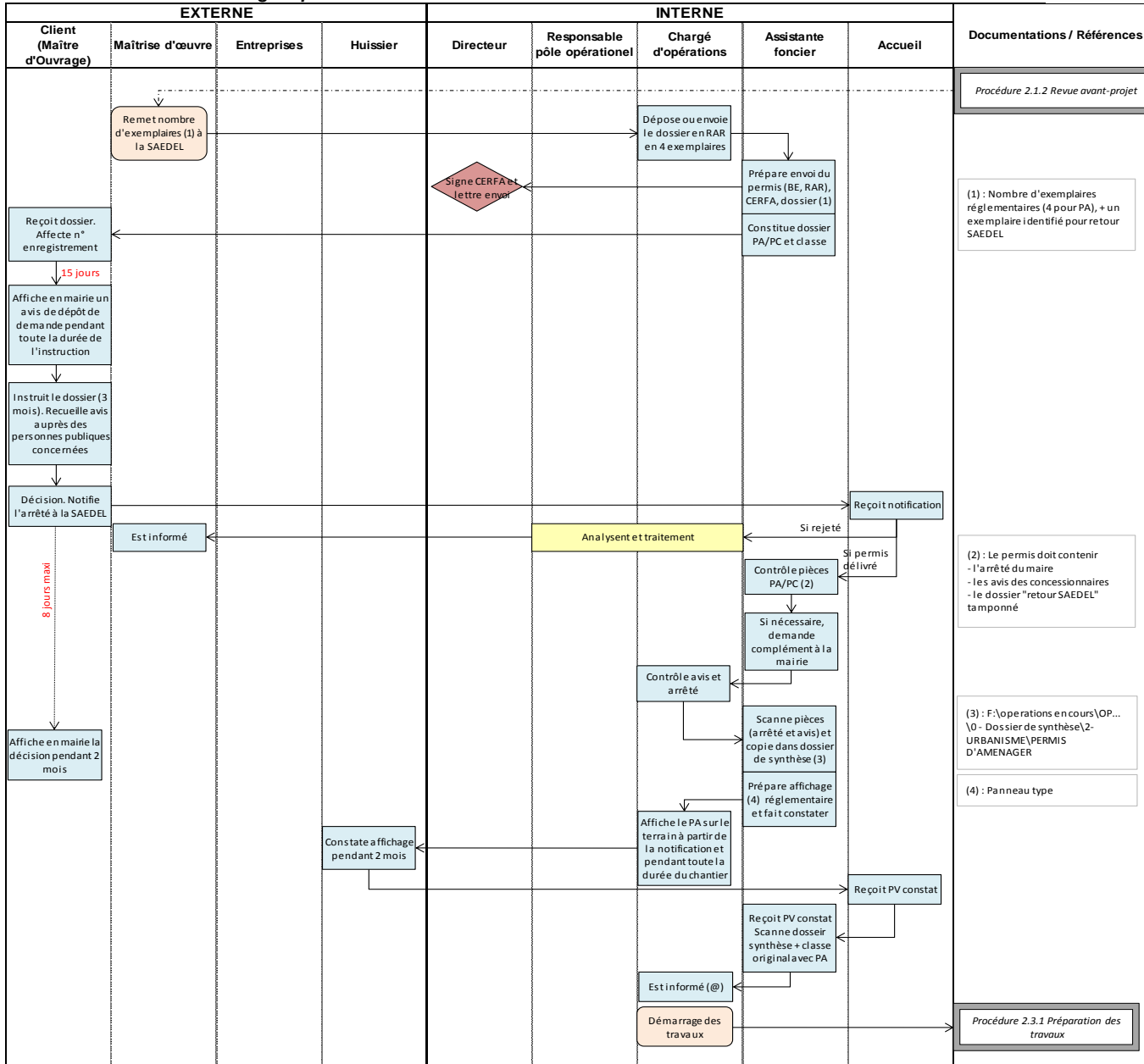

(1) : Nombre d'exemplaires réglementaires (4 pour PA), + un exemplaire identifié pour retour SAEDEL

(2) : Le permis doit contenir
- l'arrêté du maire
- les avis des concessionnaires
- le dossier "retour SAEDEL" tamponné

(3) : F:\operations en cours\OP...
\0 - Dossier de synthèse\2-URBANISME\PERMIS D'AMENAGER

(4) : Panneau type



2. 3.1 Déclaration de travaux aux concessionnaires

version

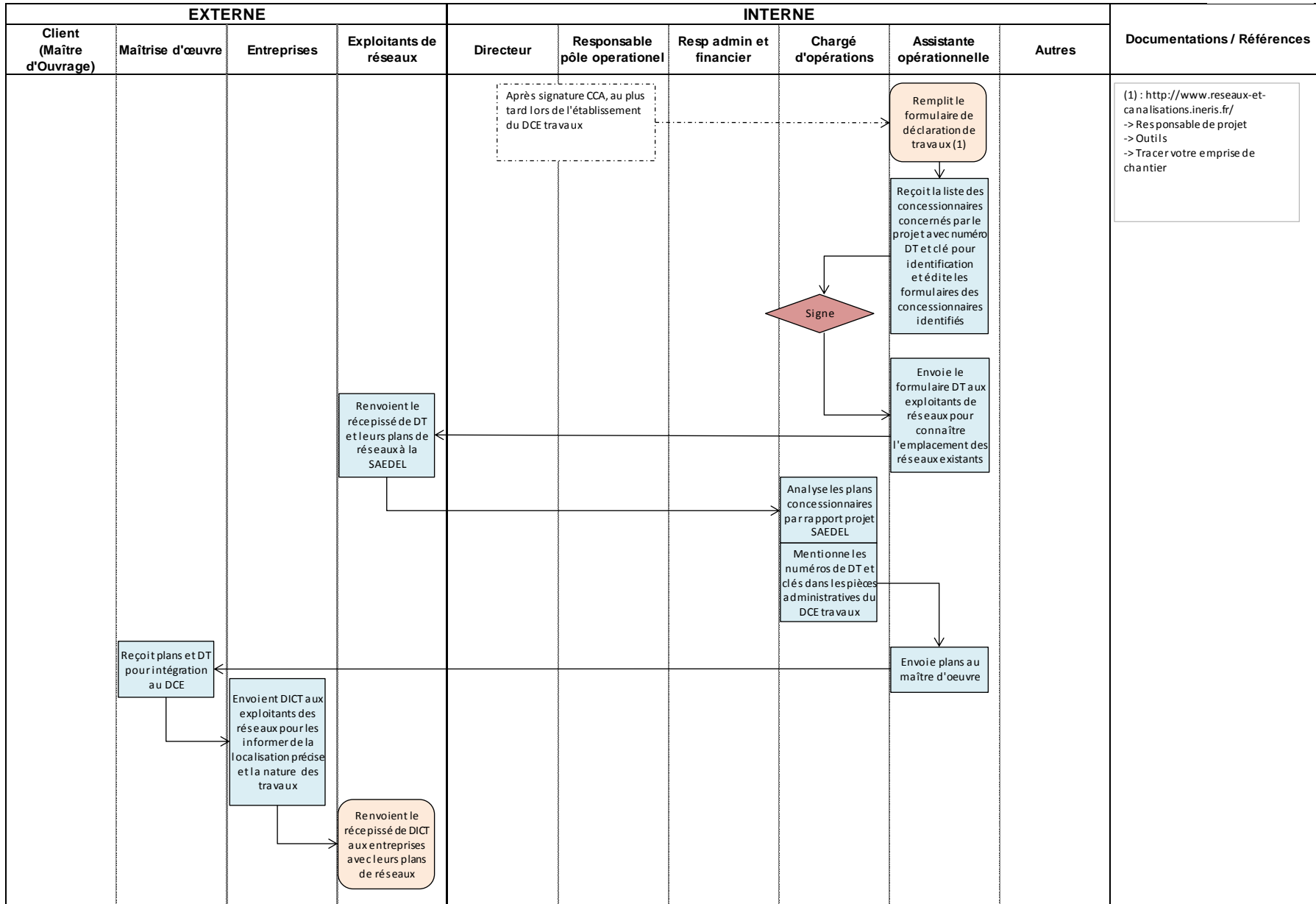



2.3.2 Préparation des travaux

version

29/06/2014

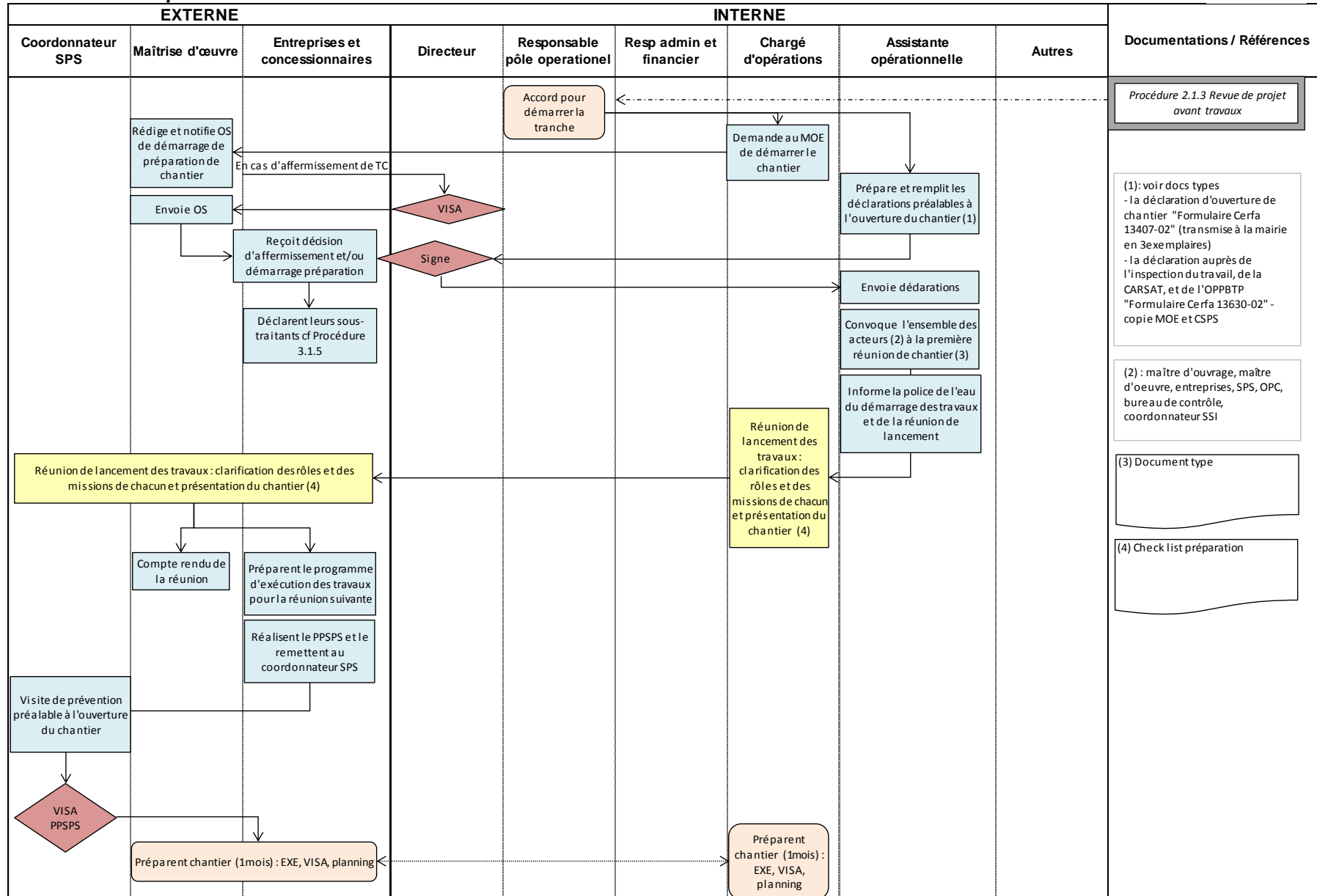



2.3.3 Suivi du déroulement des travaux

version

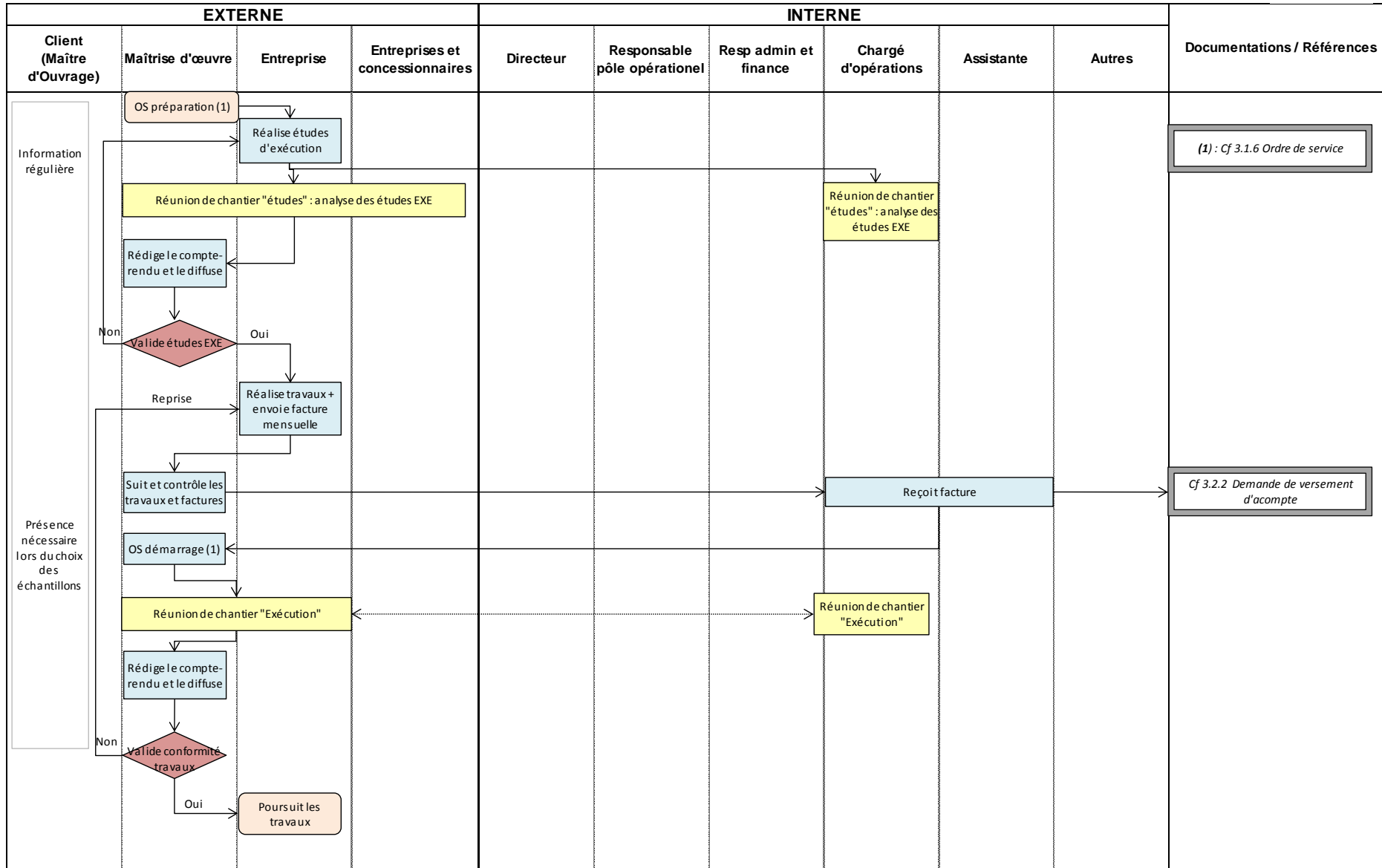



2.3.4.1 Opérations préalables à la réception des travaux

version

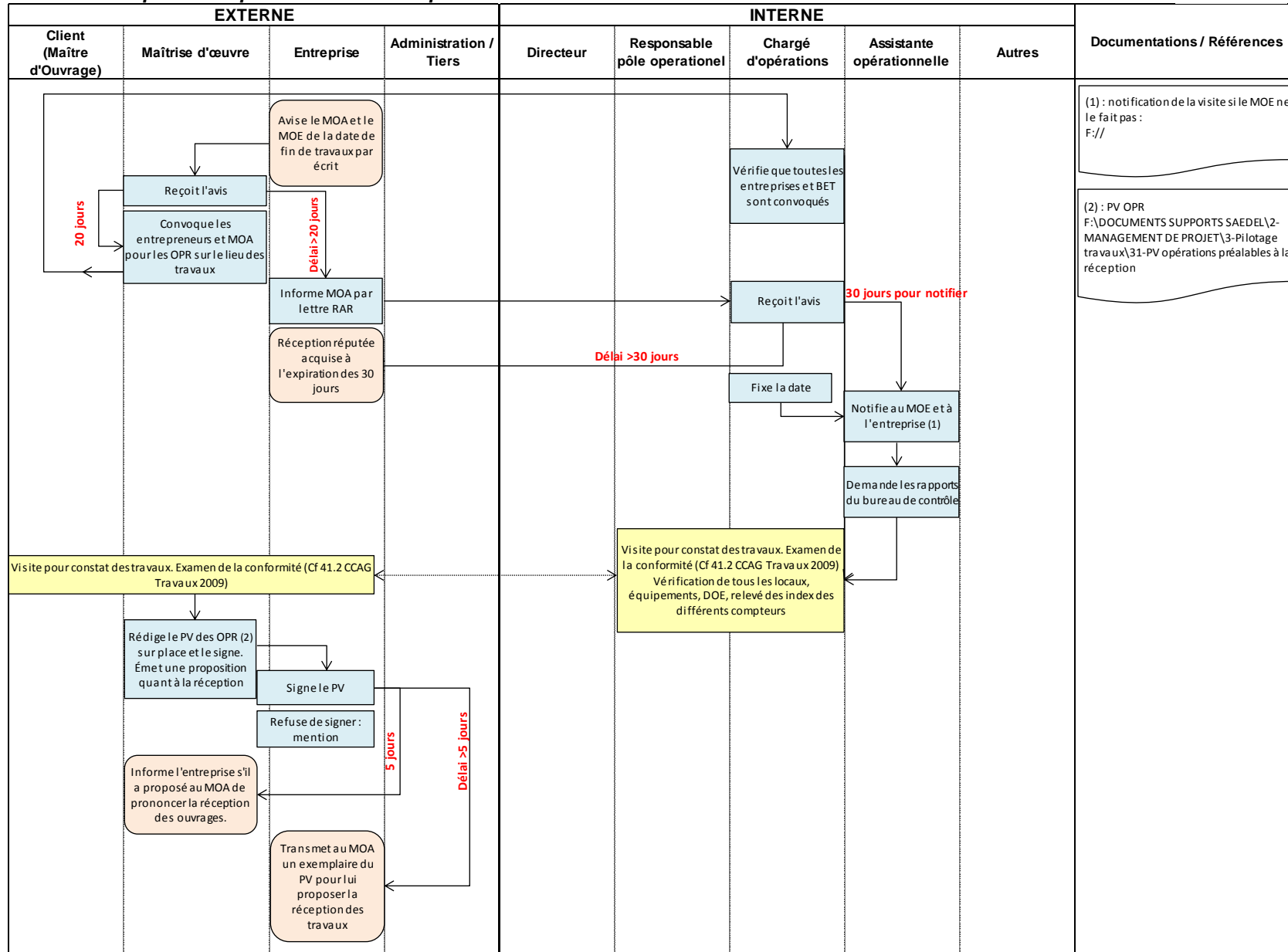



2.3.4.2 Réception des travaux

version

29/06/2014

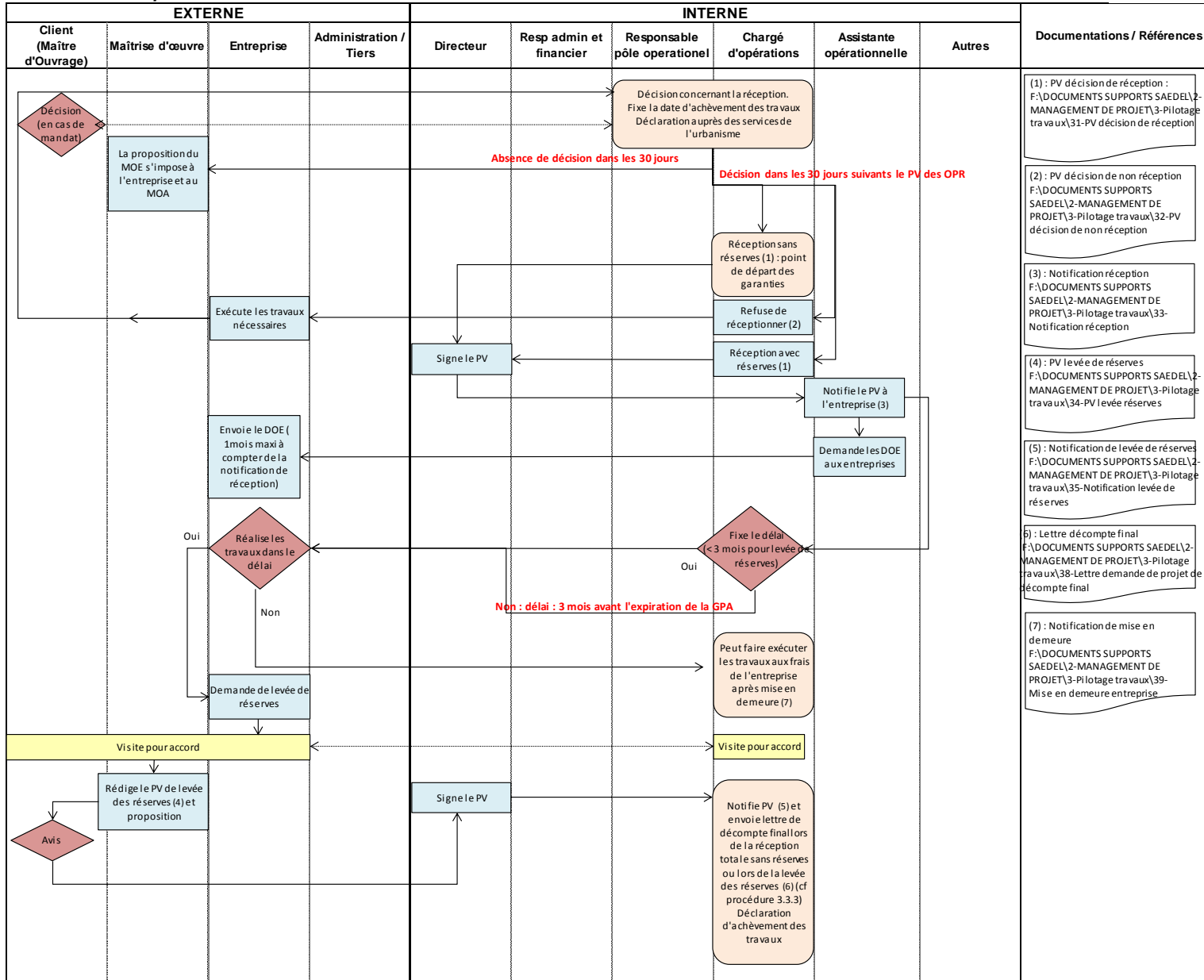



2.3.6.1 Mise en jeu de la garantie de parfait achèvement

version

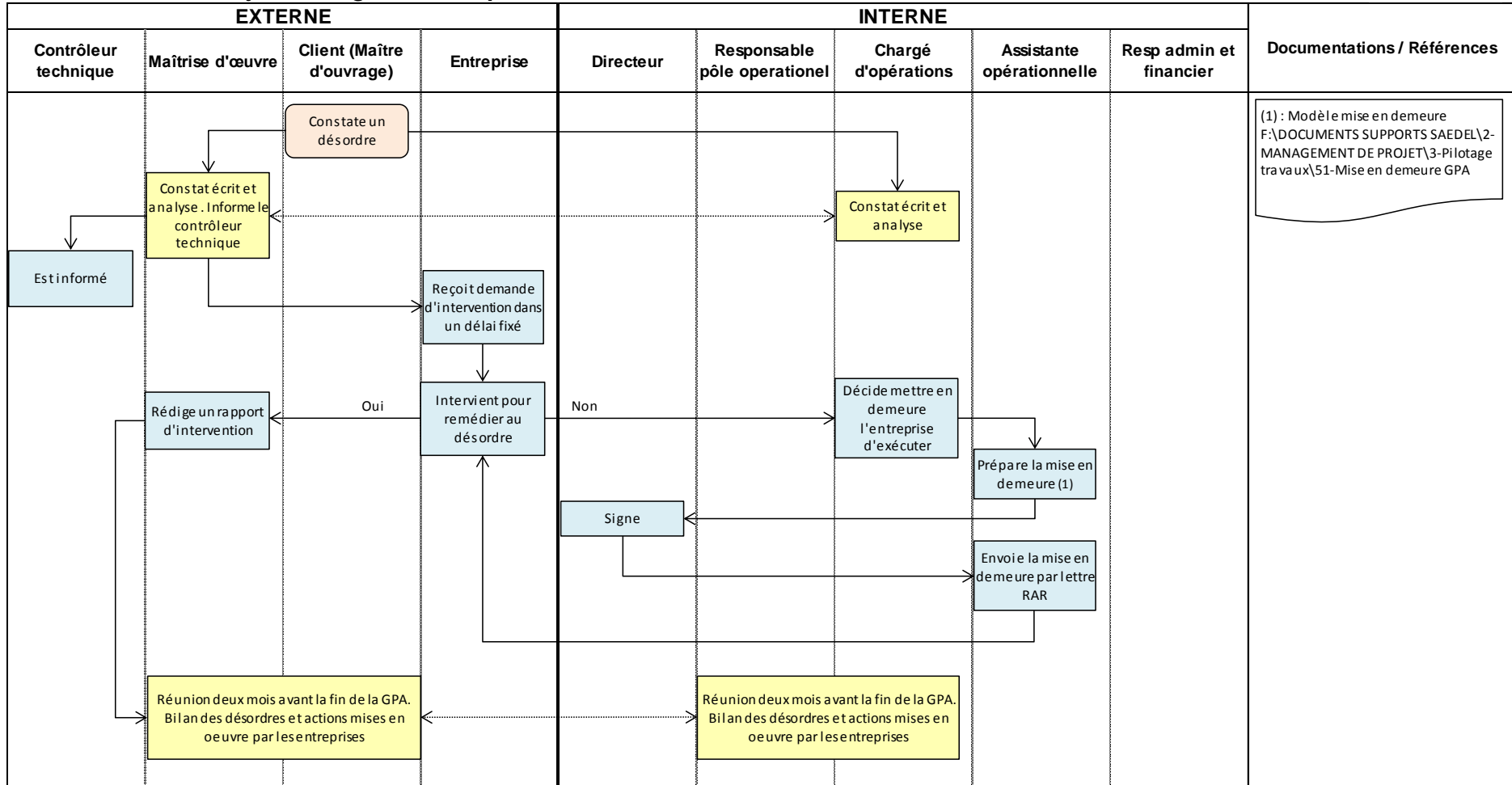



2.3.6.2 **Achèvement de la période de garantie de parfait achèvement** version

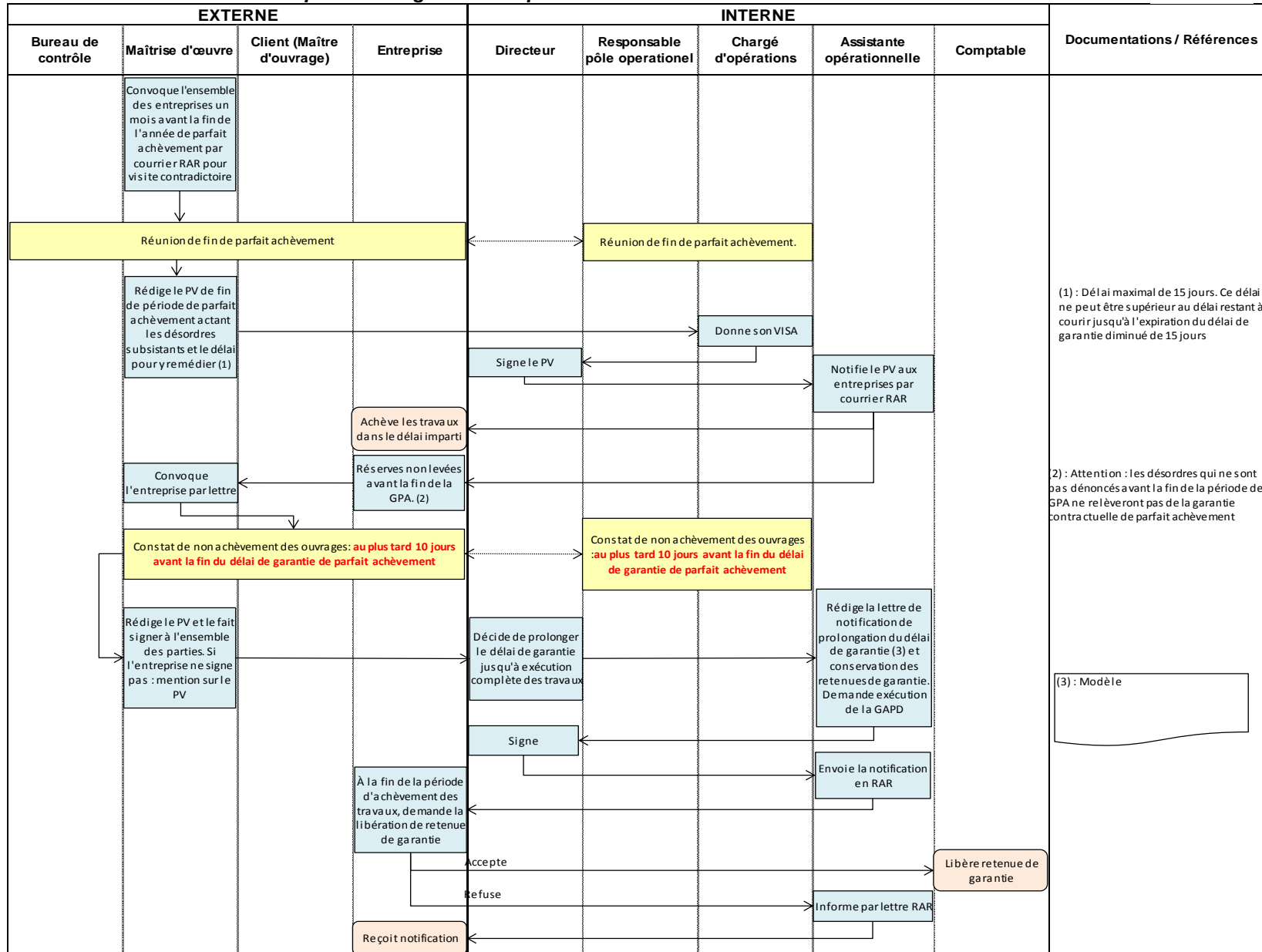

(1) : Délai maximal de 15 jours. Ce délai ne peut être supérieur au délai restant à courir jusqu'à l'expiration du délai de garantie diminué de 15 jours

2) : Attention : les désordres qui ne sont pas dénoncés avant la fin de la période de GPA ne relèveront pas de la garantie contractuelle de parfait achèvement

(3) : Modèle



2.4.1 Travail préparatoire aux acquisitions foncières

version

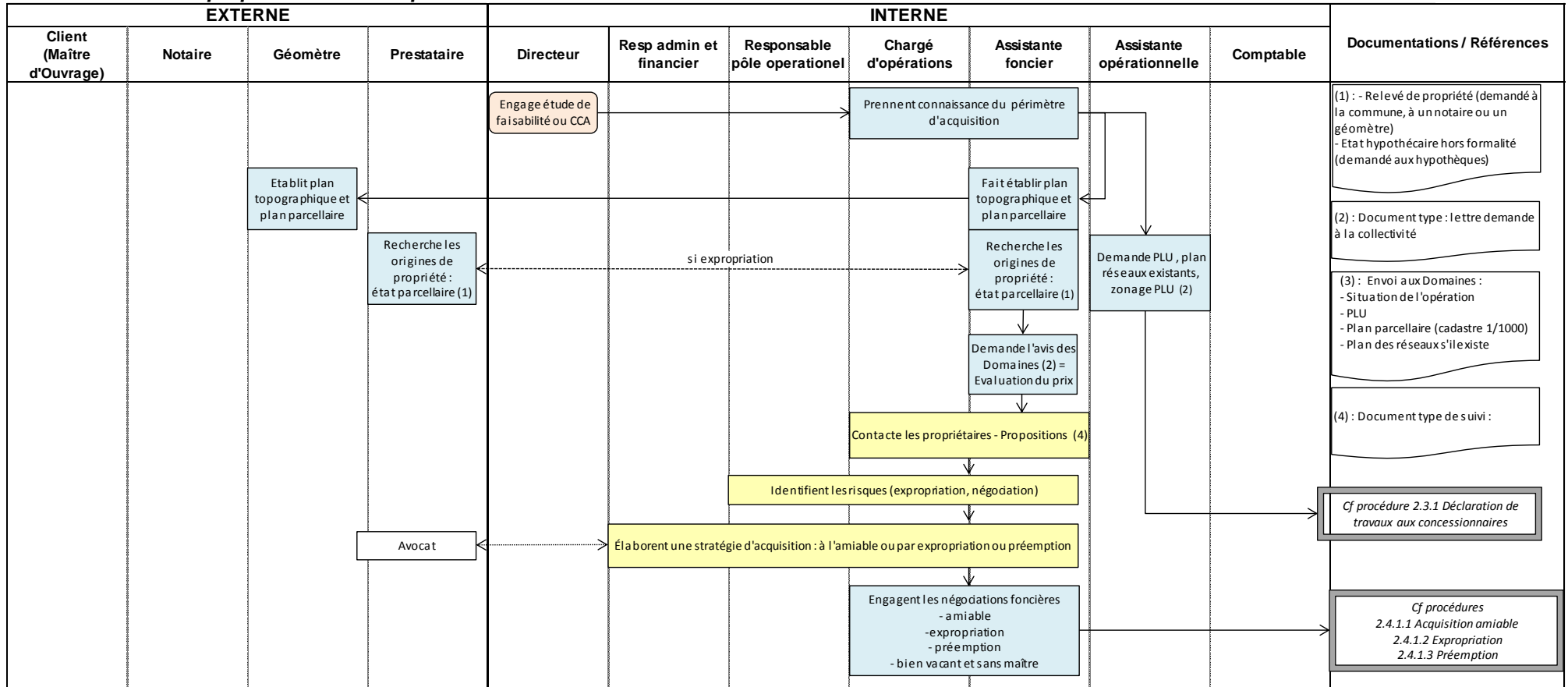



2.4.1.1 Acquisition amiable

version

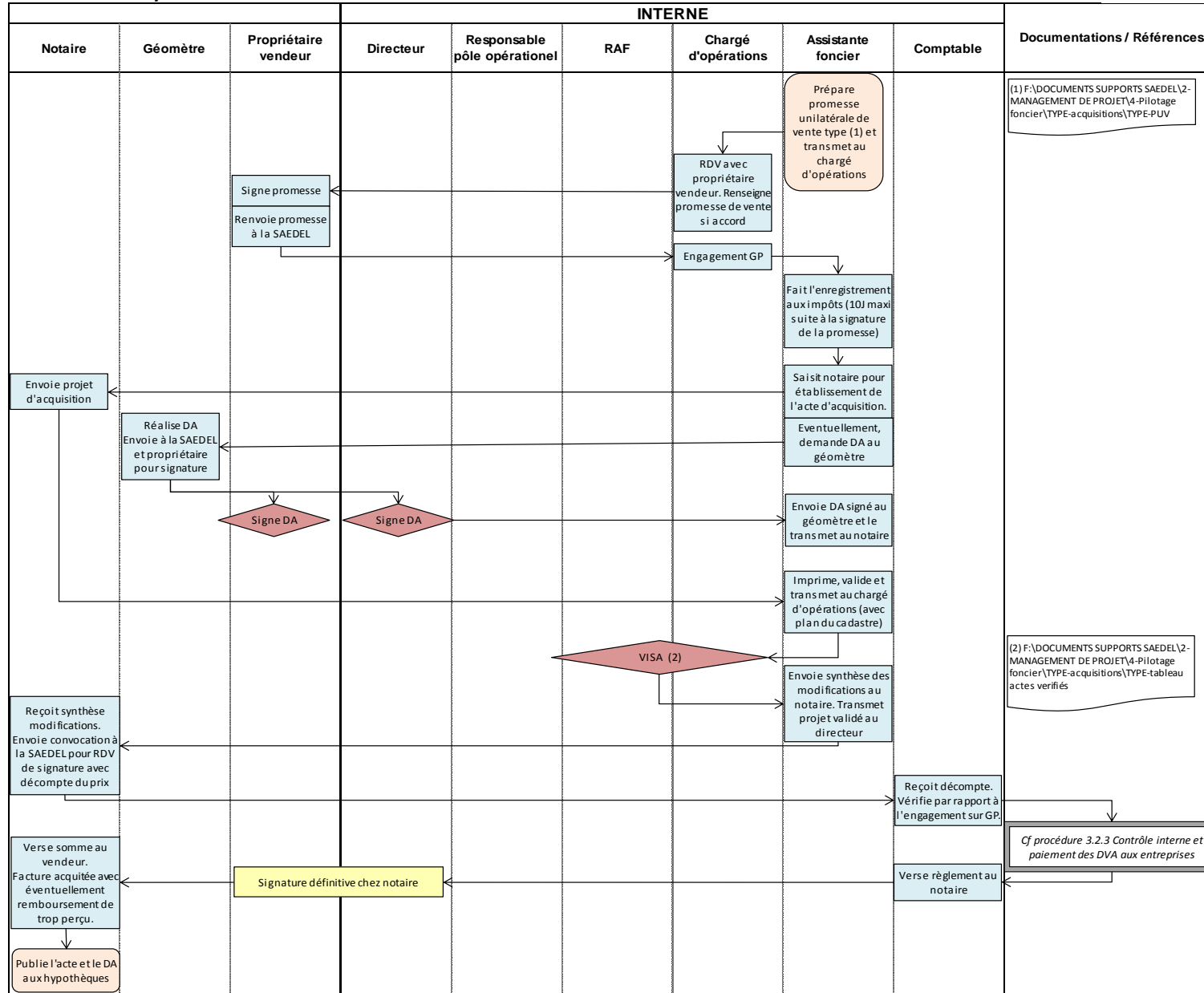



2.4.1.2 Expropriation : phase administrative : DUP et enquête parcellaire

version

Logigramme 1

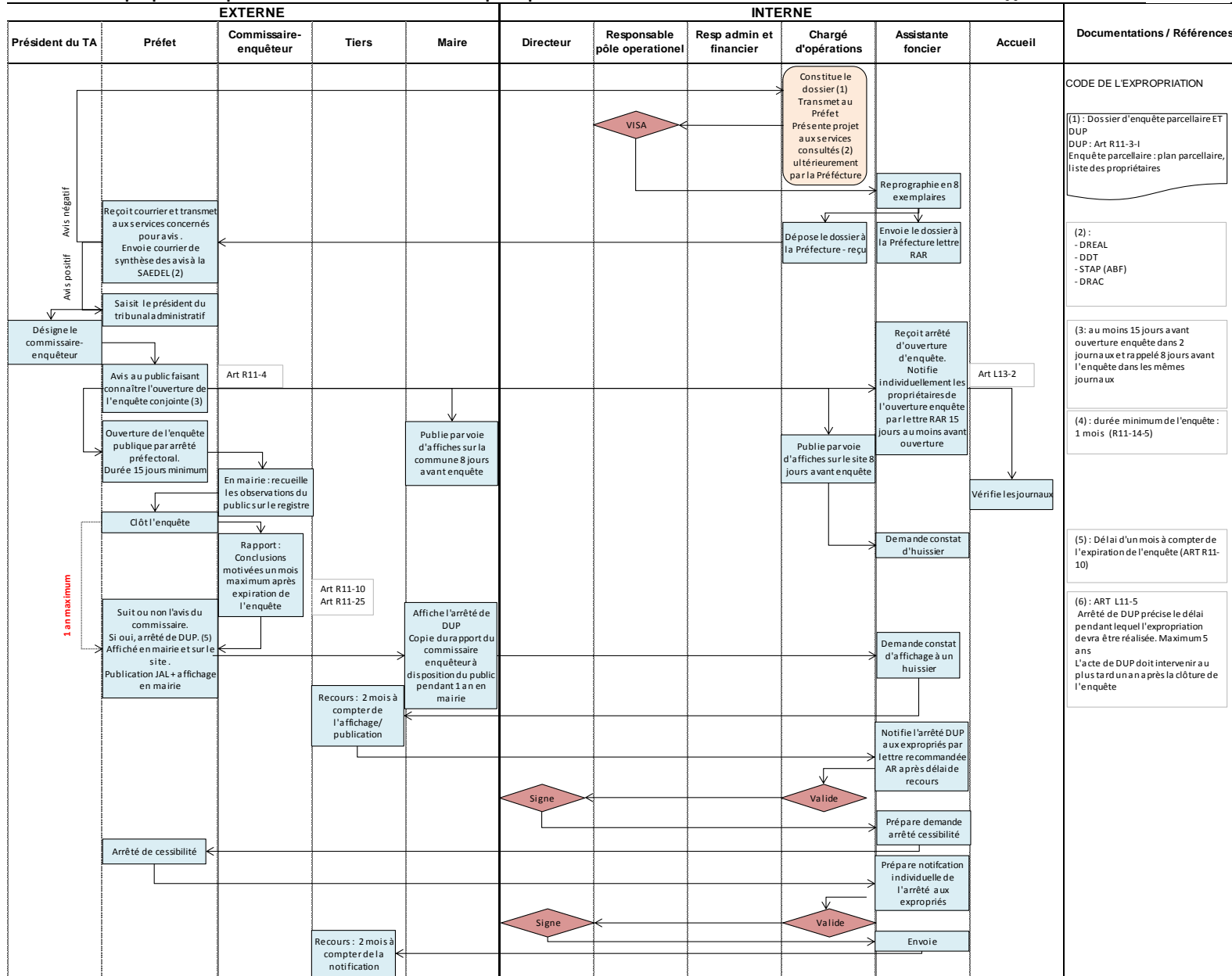



2.4.1.2 Expropriation : phase judiciaire : ordonnance de transfert de propriété

Logigramme 2

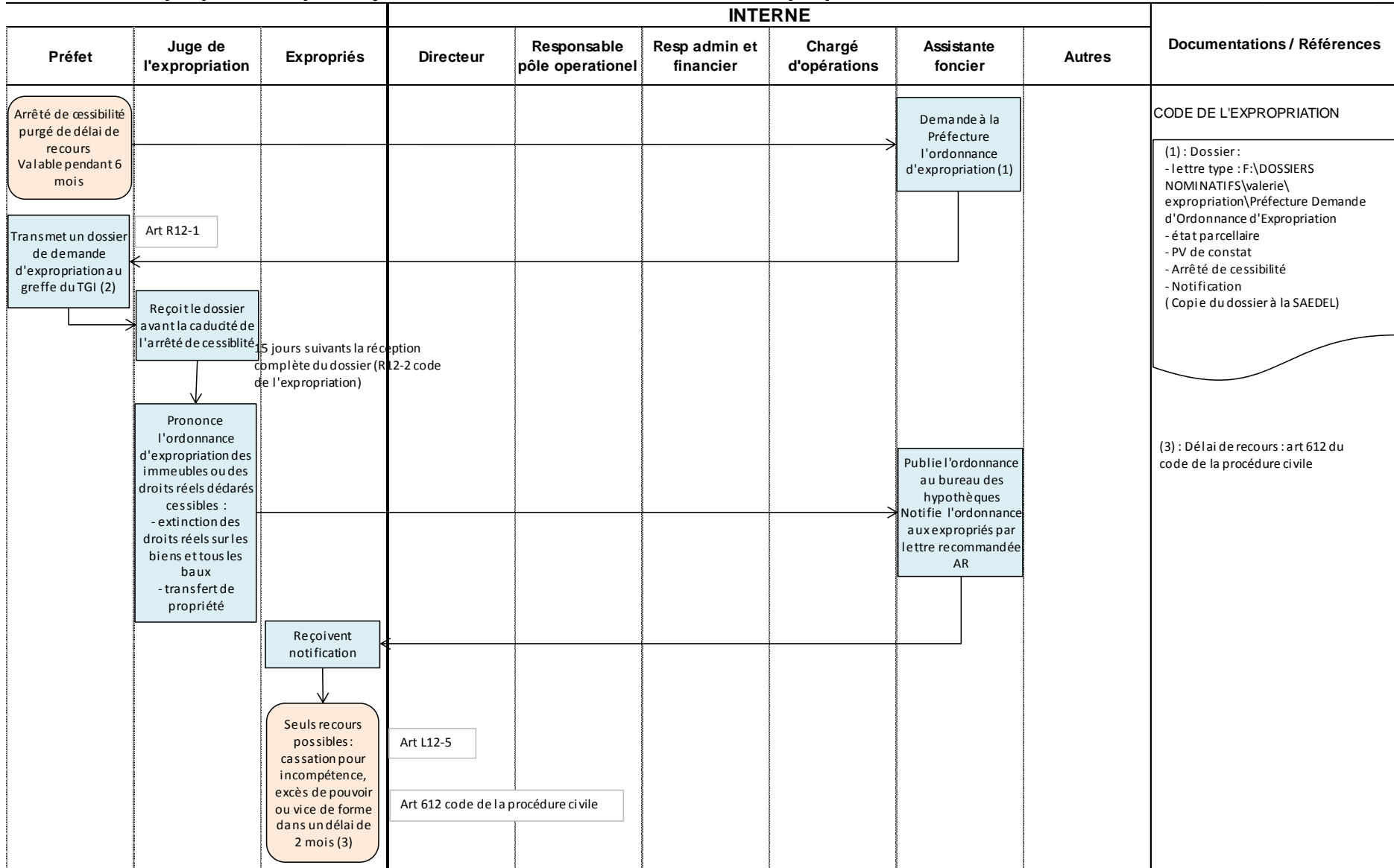



2.4.1.2 Expropriation : phase judiciaire : fixation judiciaire des indemnités version Logigramme 3

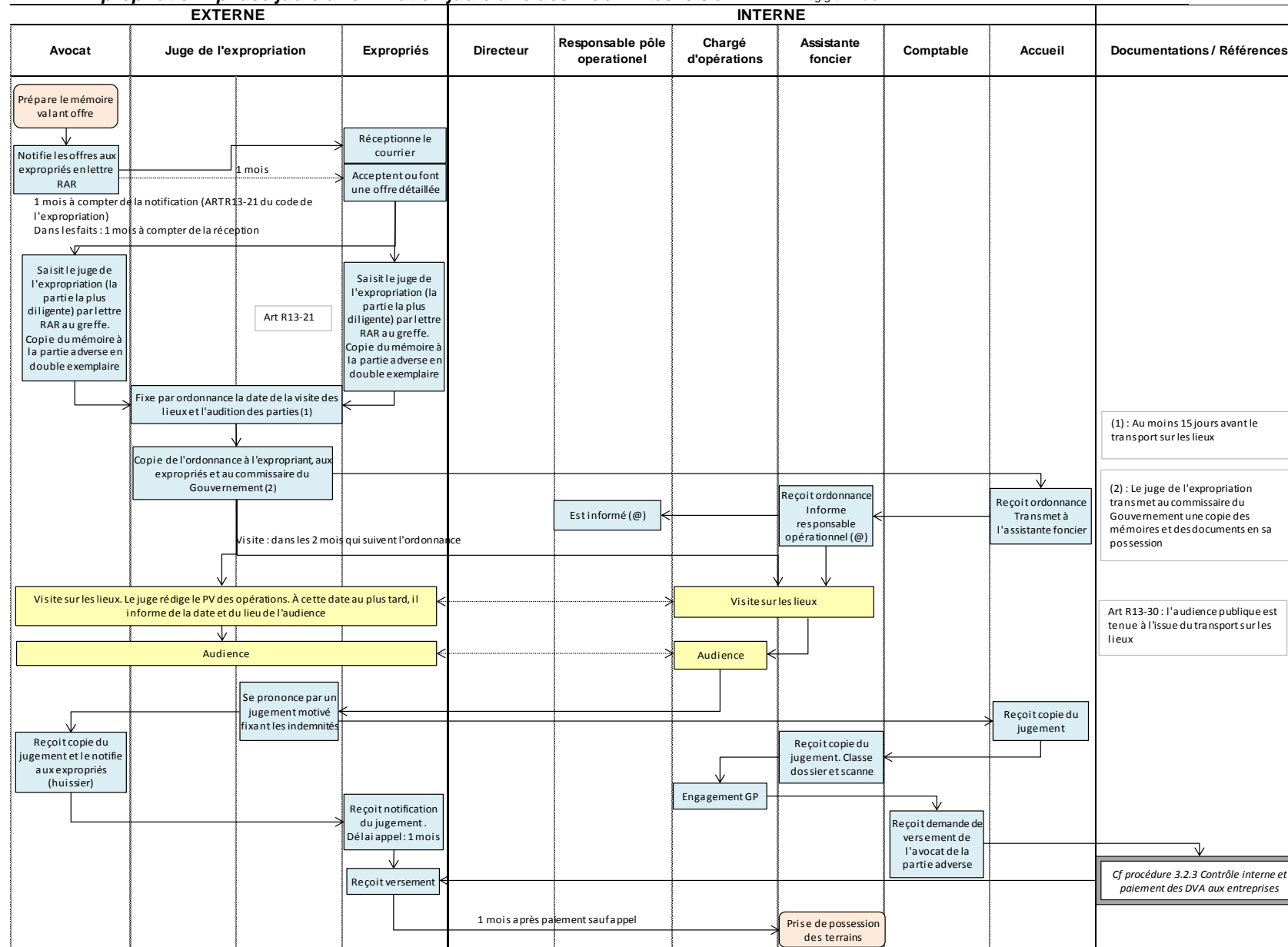



2.4.3 **Droit de préemption**

version

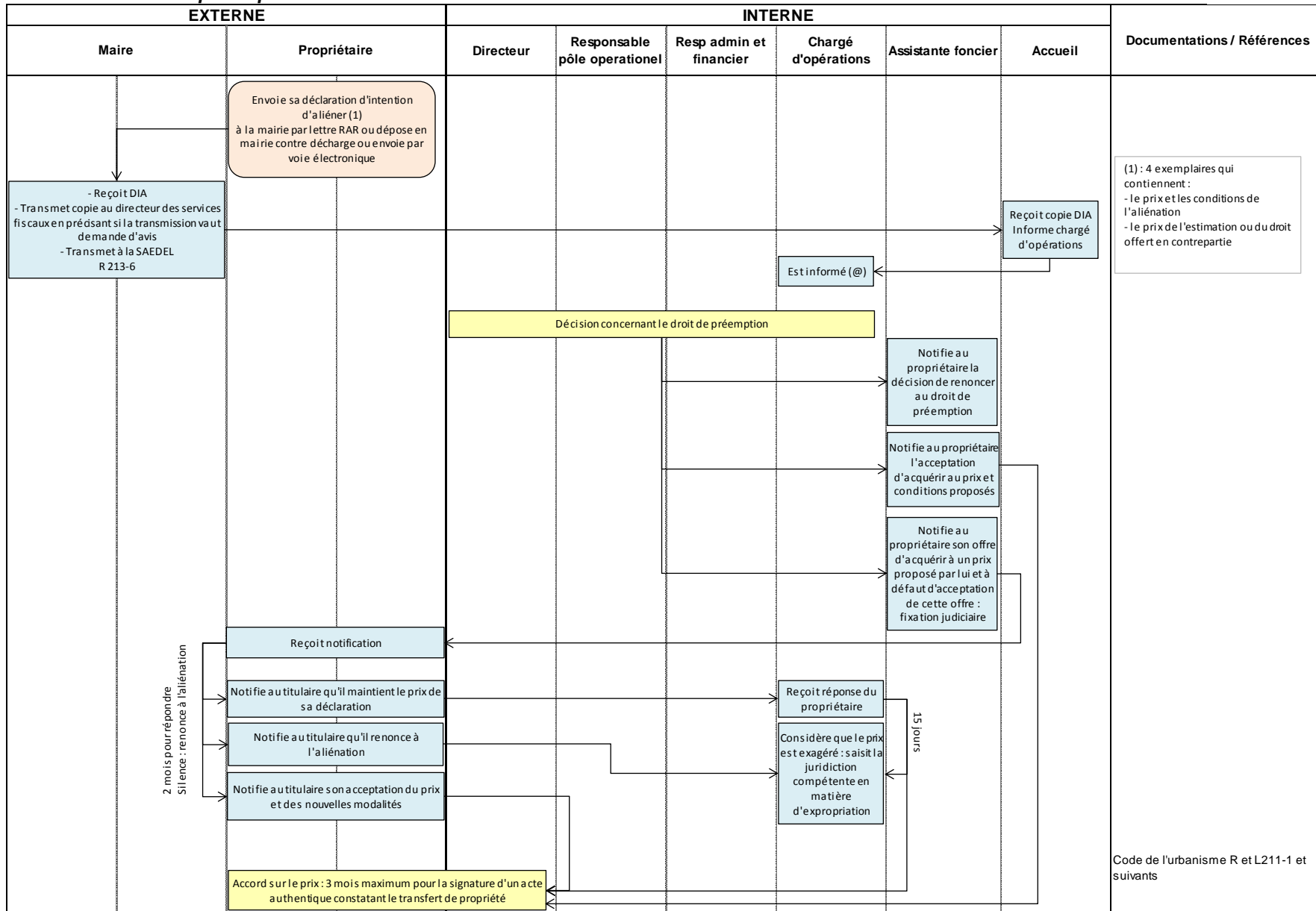



2.4.2.3 Commercialisation ZA

version

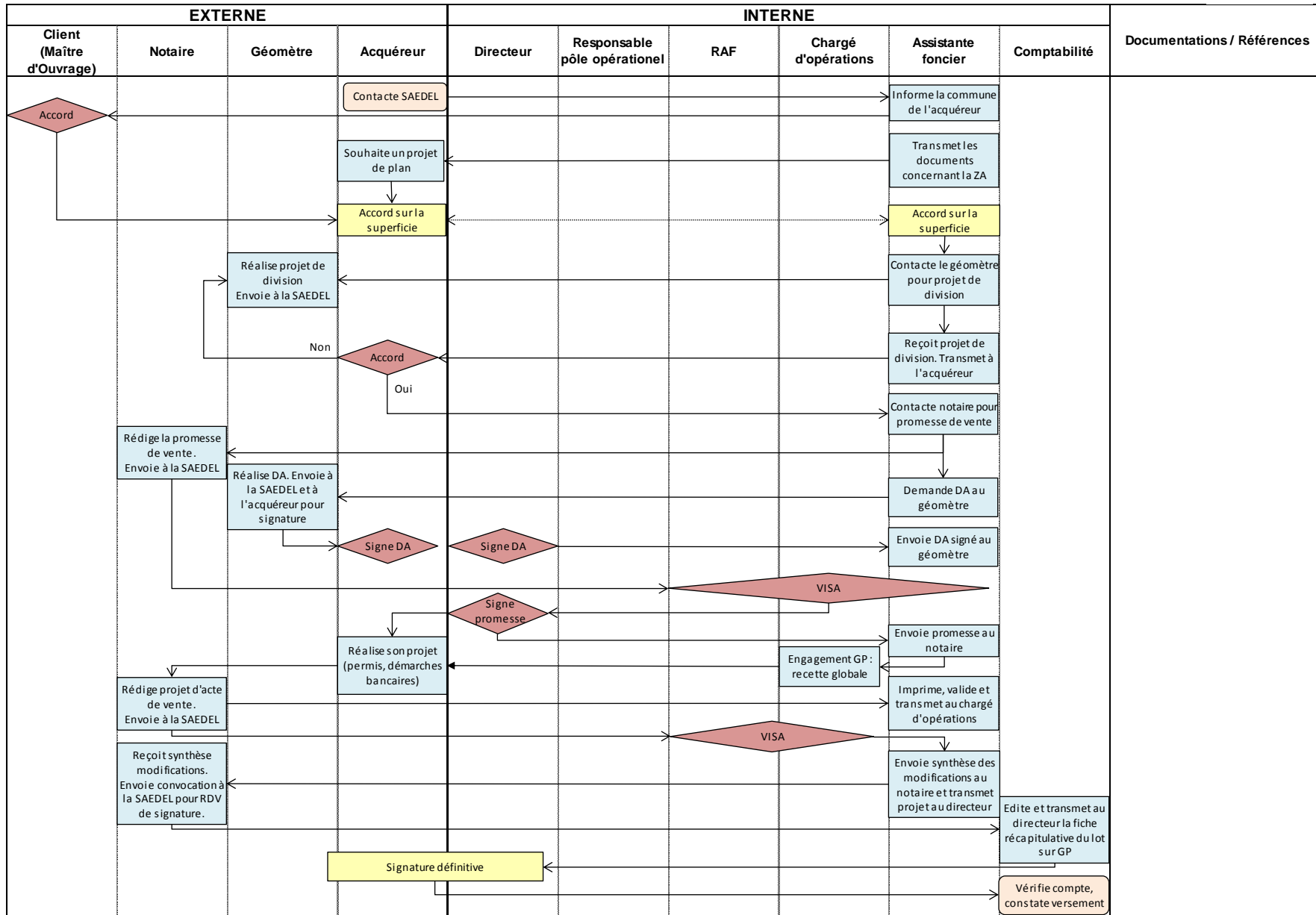



2.4.2.4b TVA/marge

version

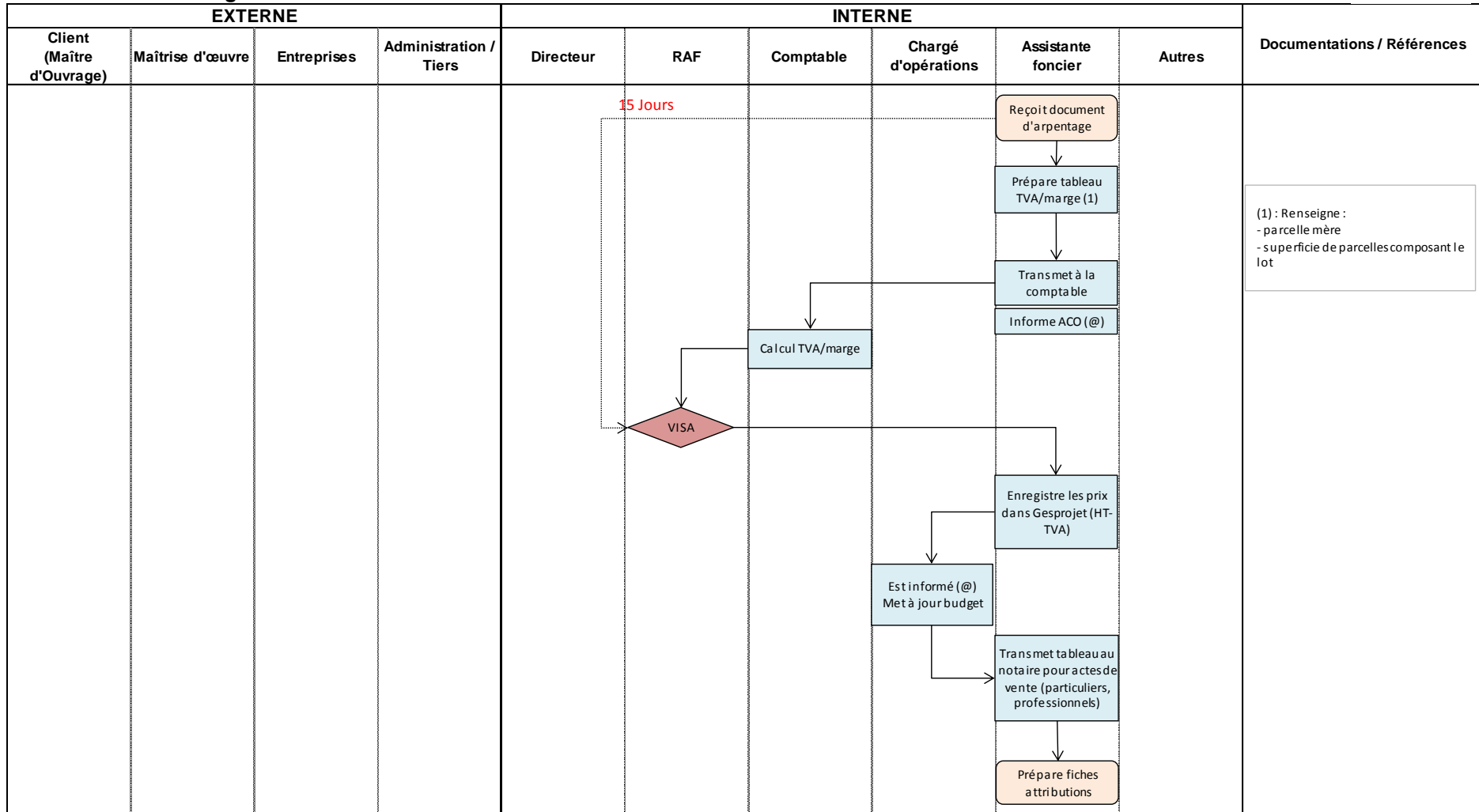



2.5.2 Clôture financière

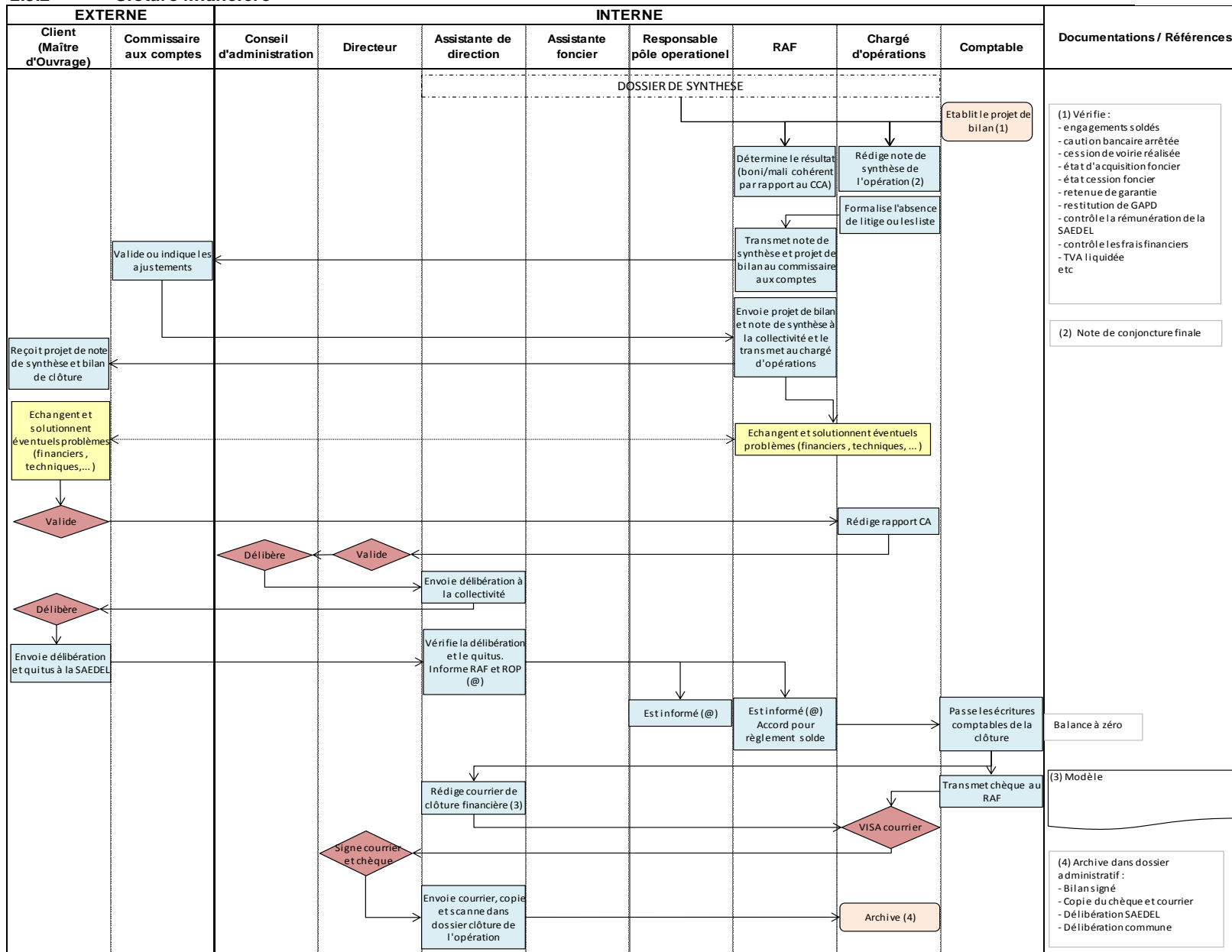



3.1.1 Consultation

version

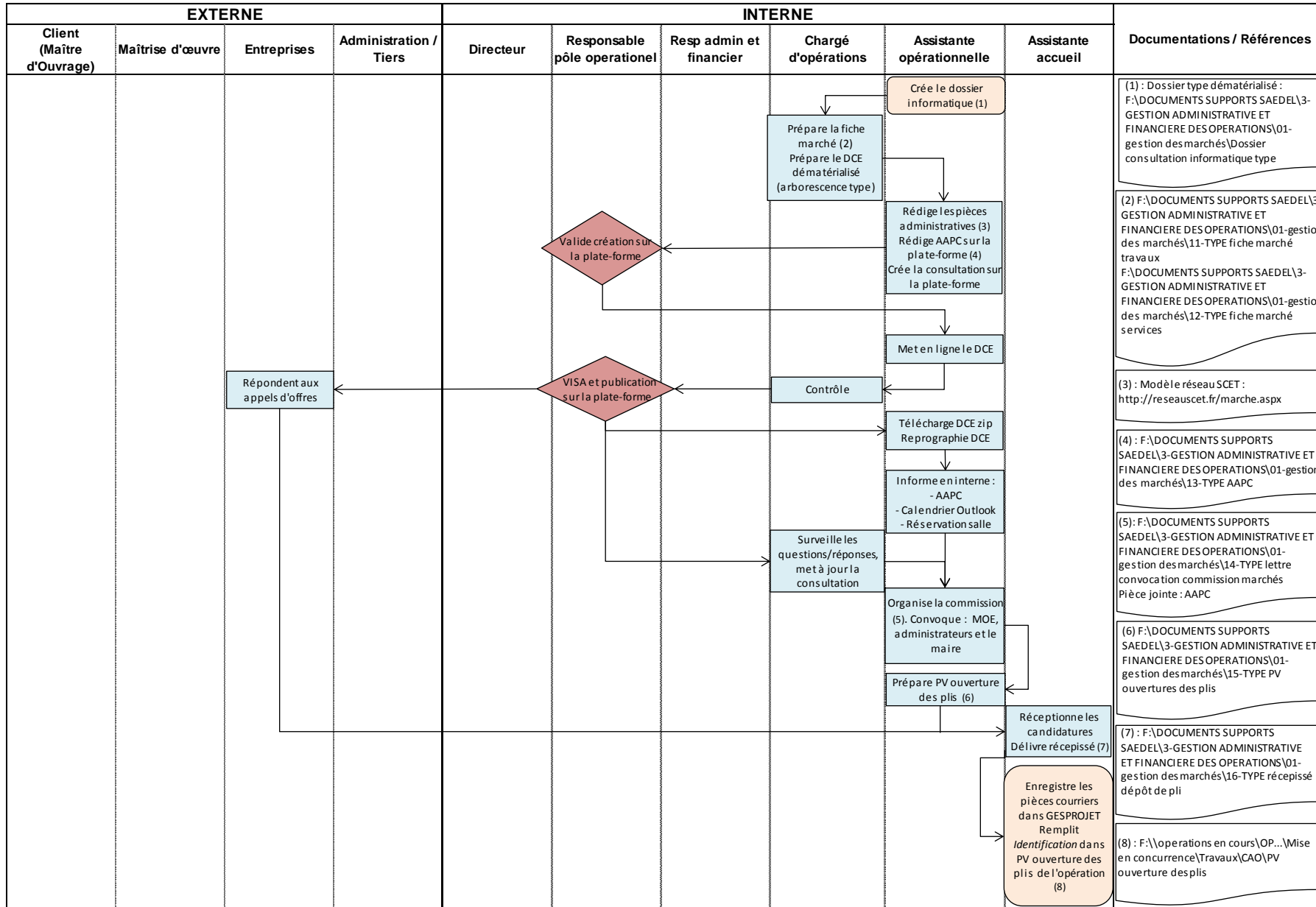

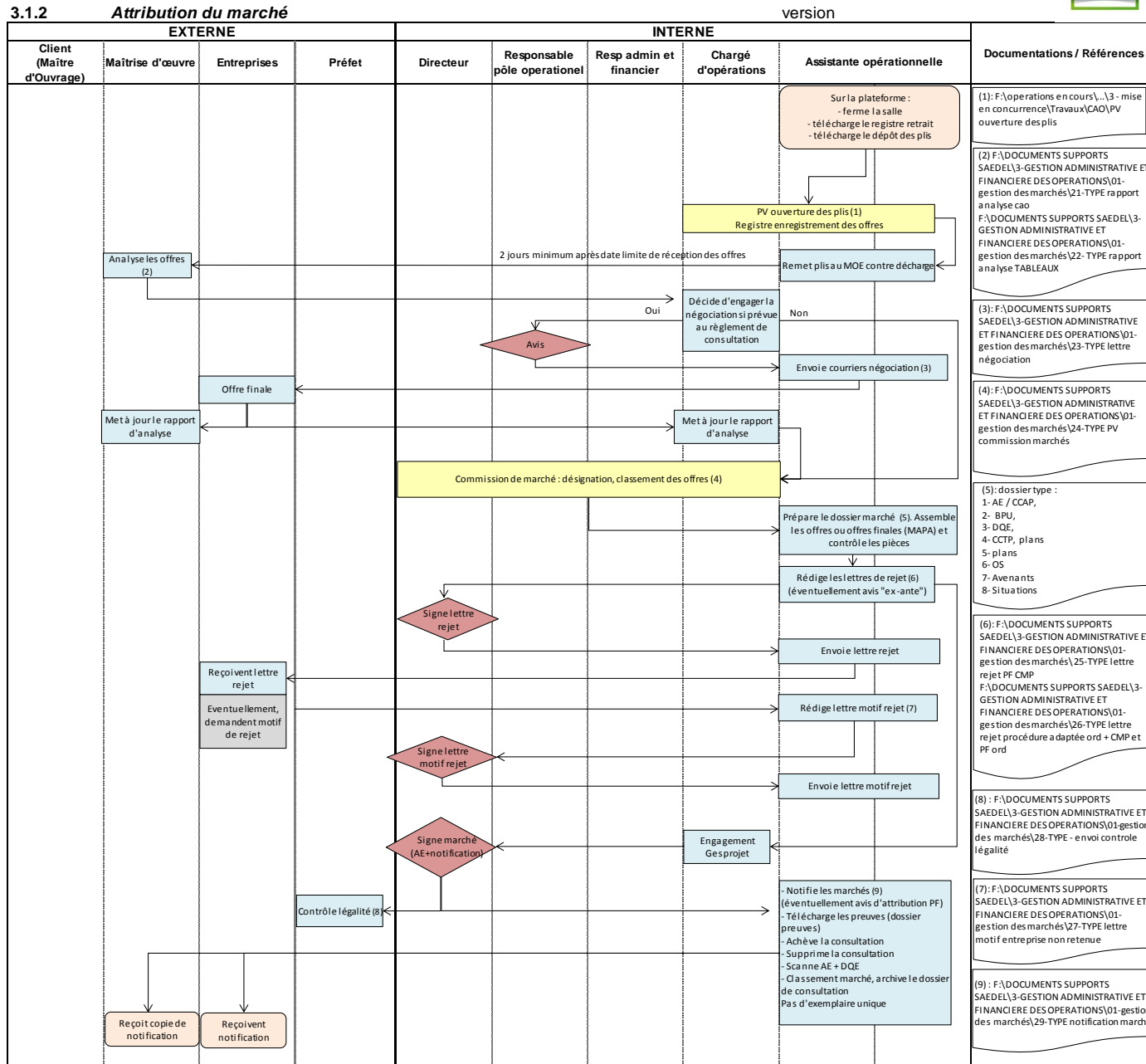



3.1.4 **Délivrance de l'exemplaire unique**

version

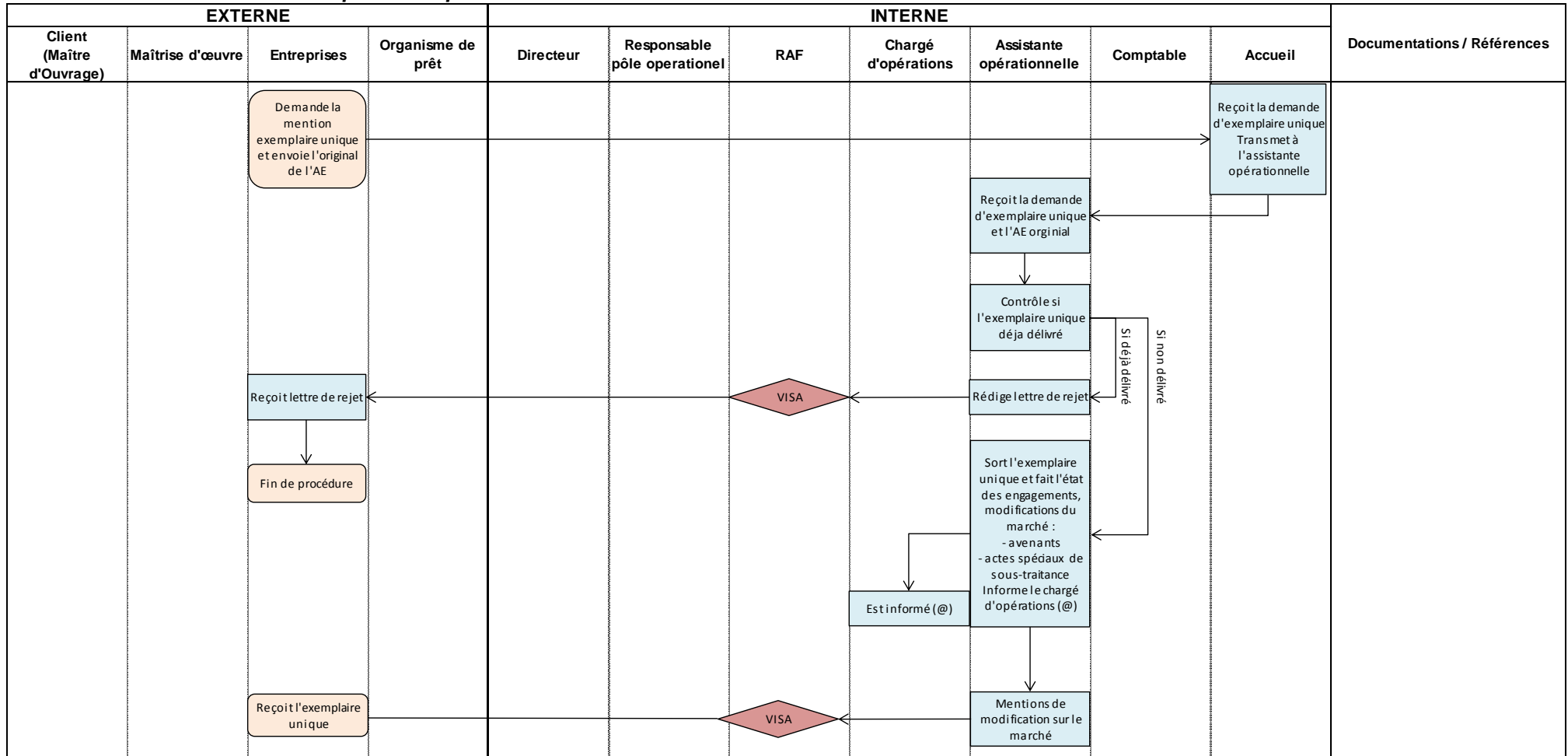



3.1.5 Cession de créances

version

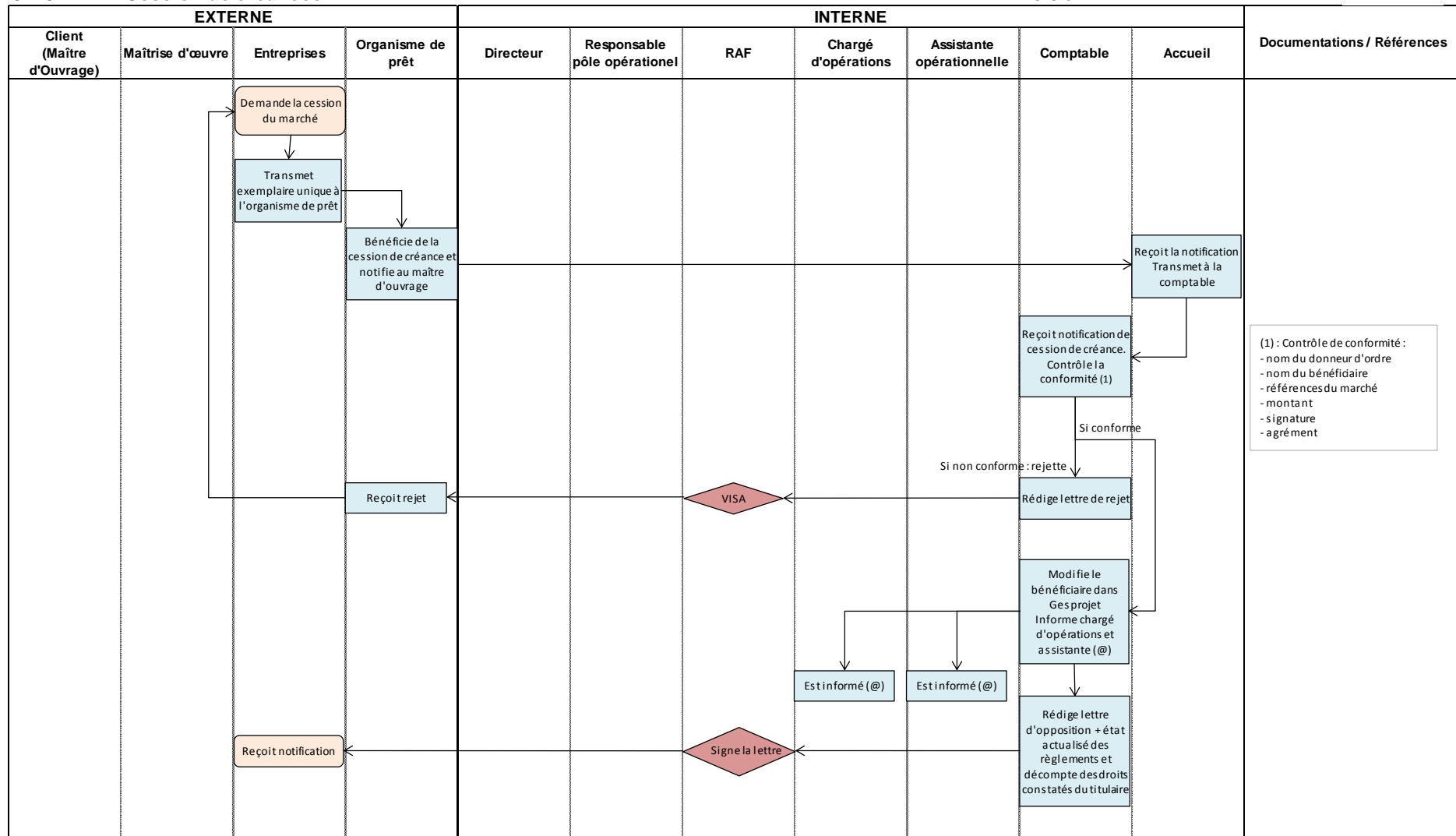



3.1.6

Sous-traitance directe

version

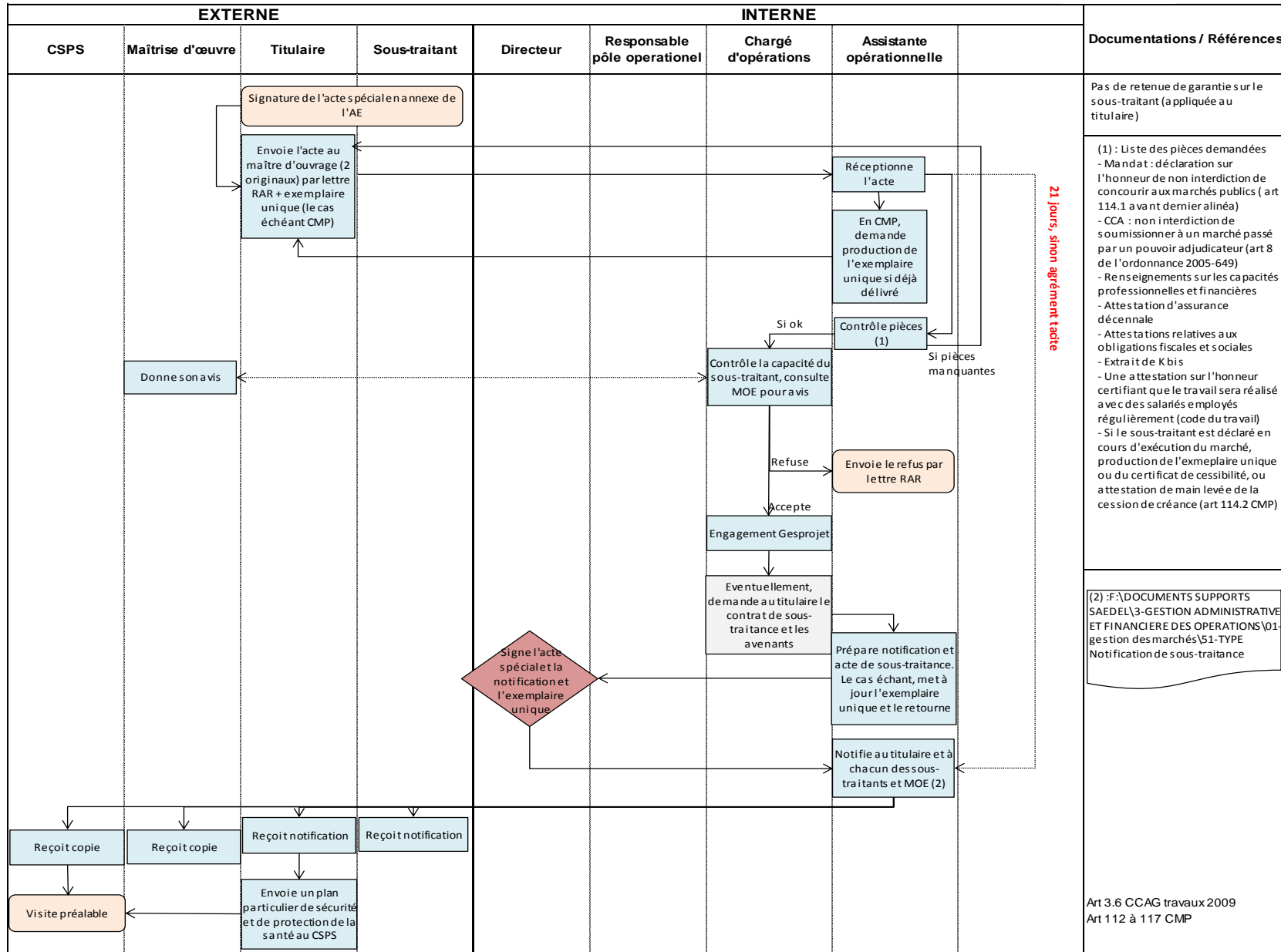



3.1.7 Ordre de service

version

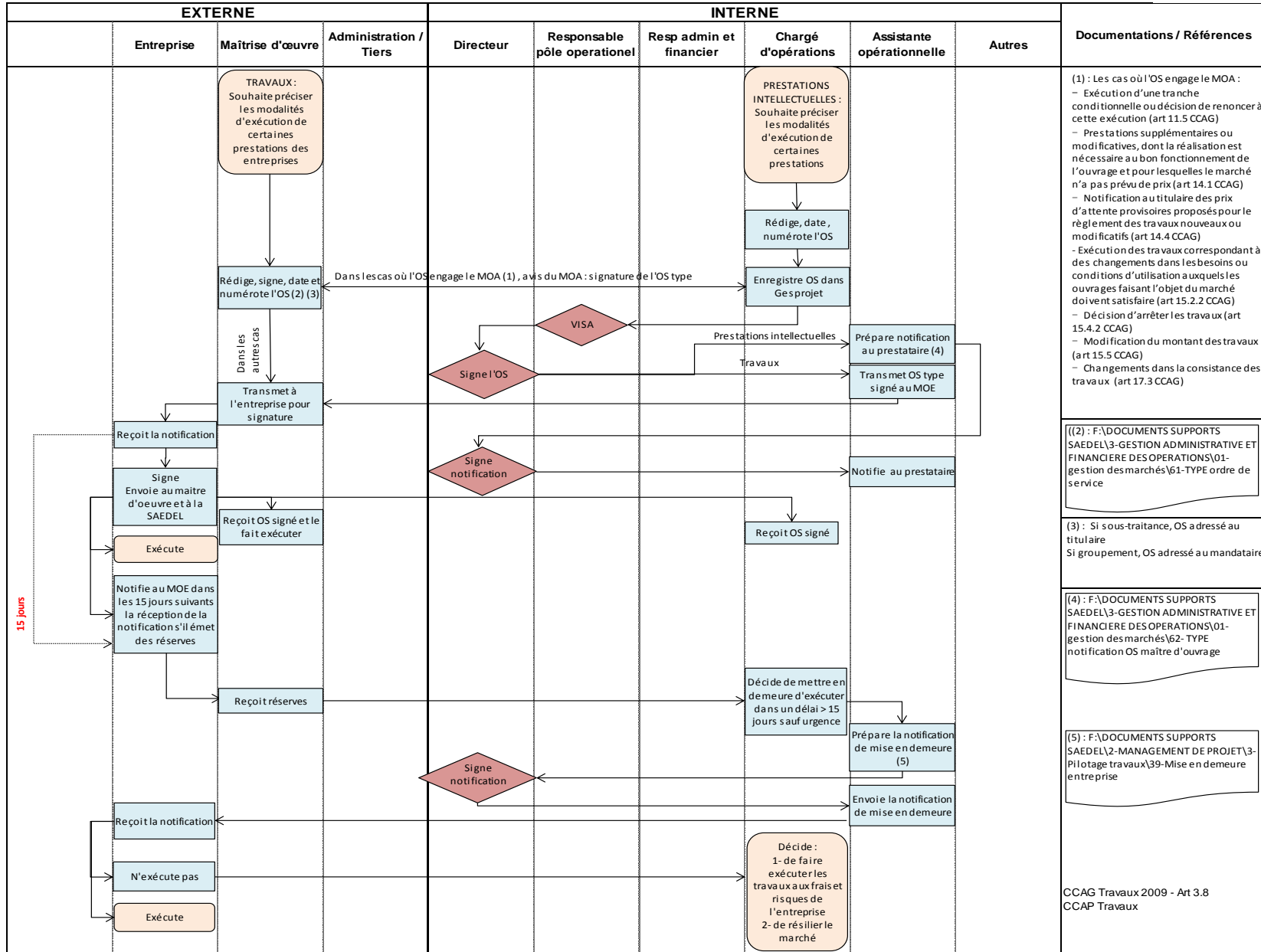

15 jours



3.1.8 **GAPD en remplacement de la retenue de garantie**

version

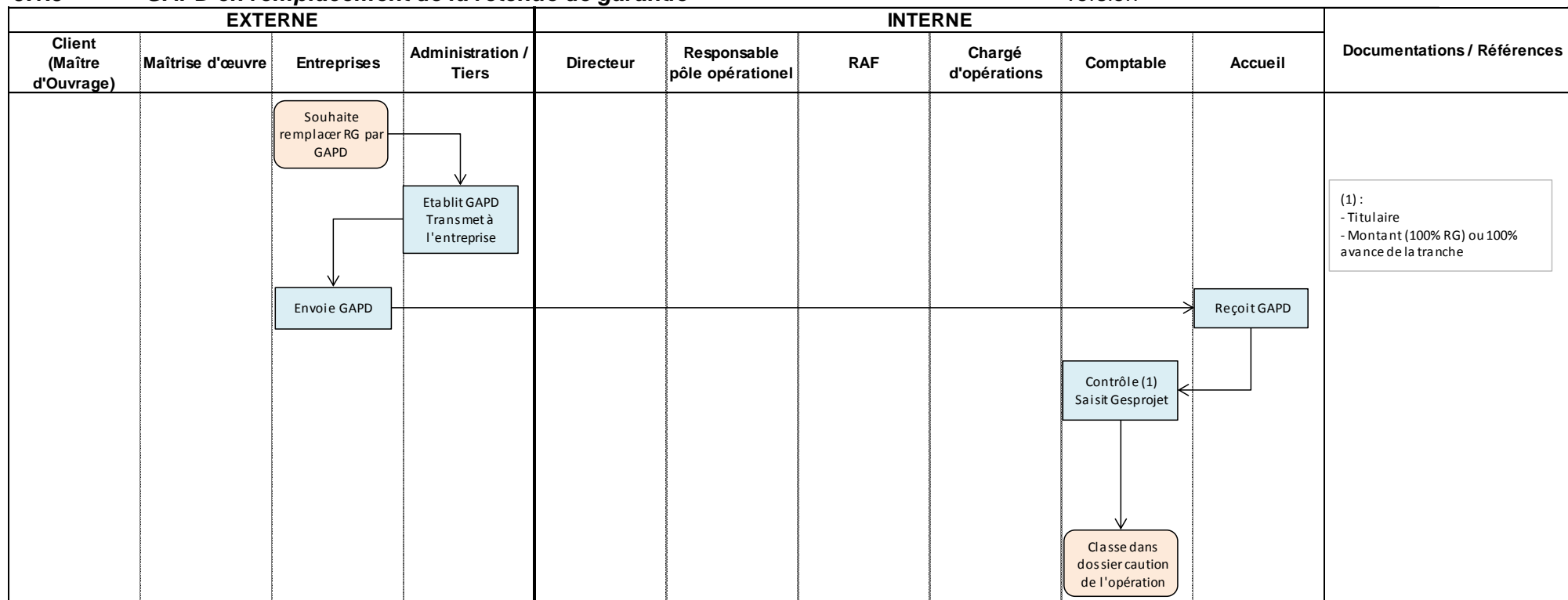



3.2.1 Avances versées au titulaire du marché

version

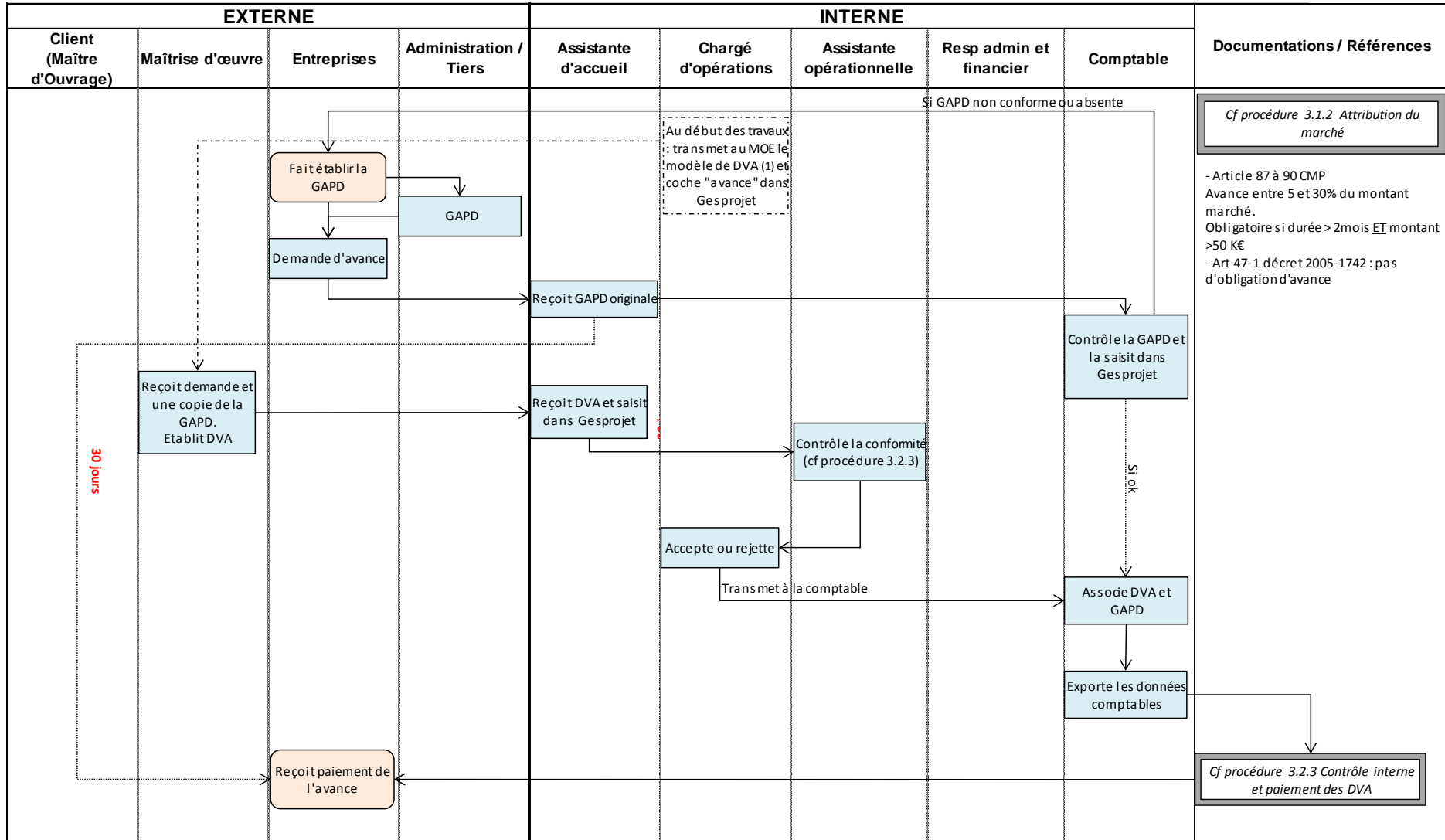



3.2.2 Demande de versement d'acompte (DVA) (entreprise) version

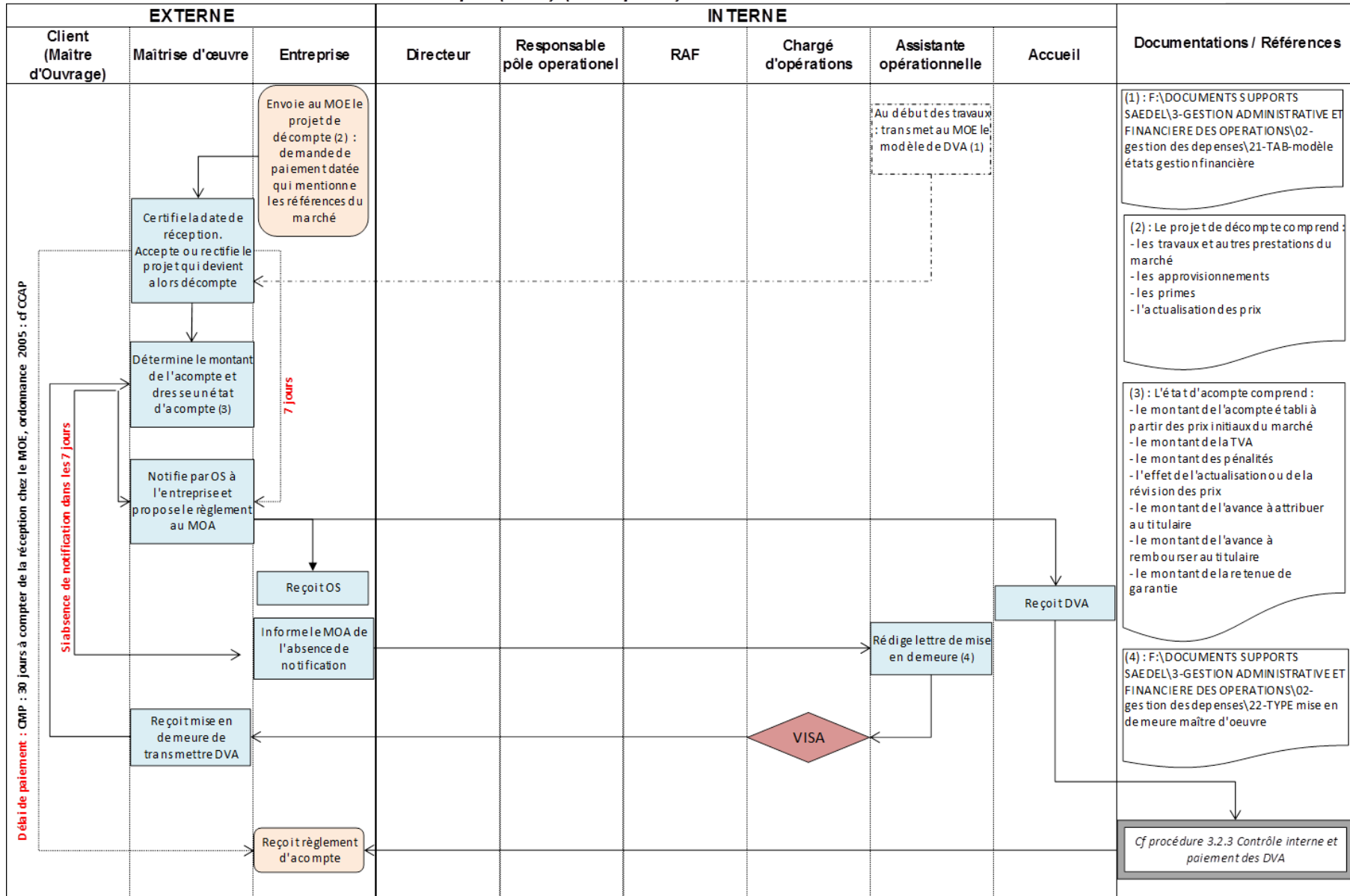



3.2.3 **Contrôle interne et paiement des DVA aux entreprises**

version

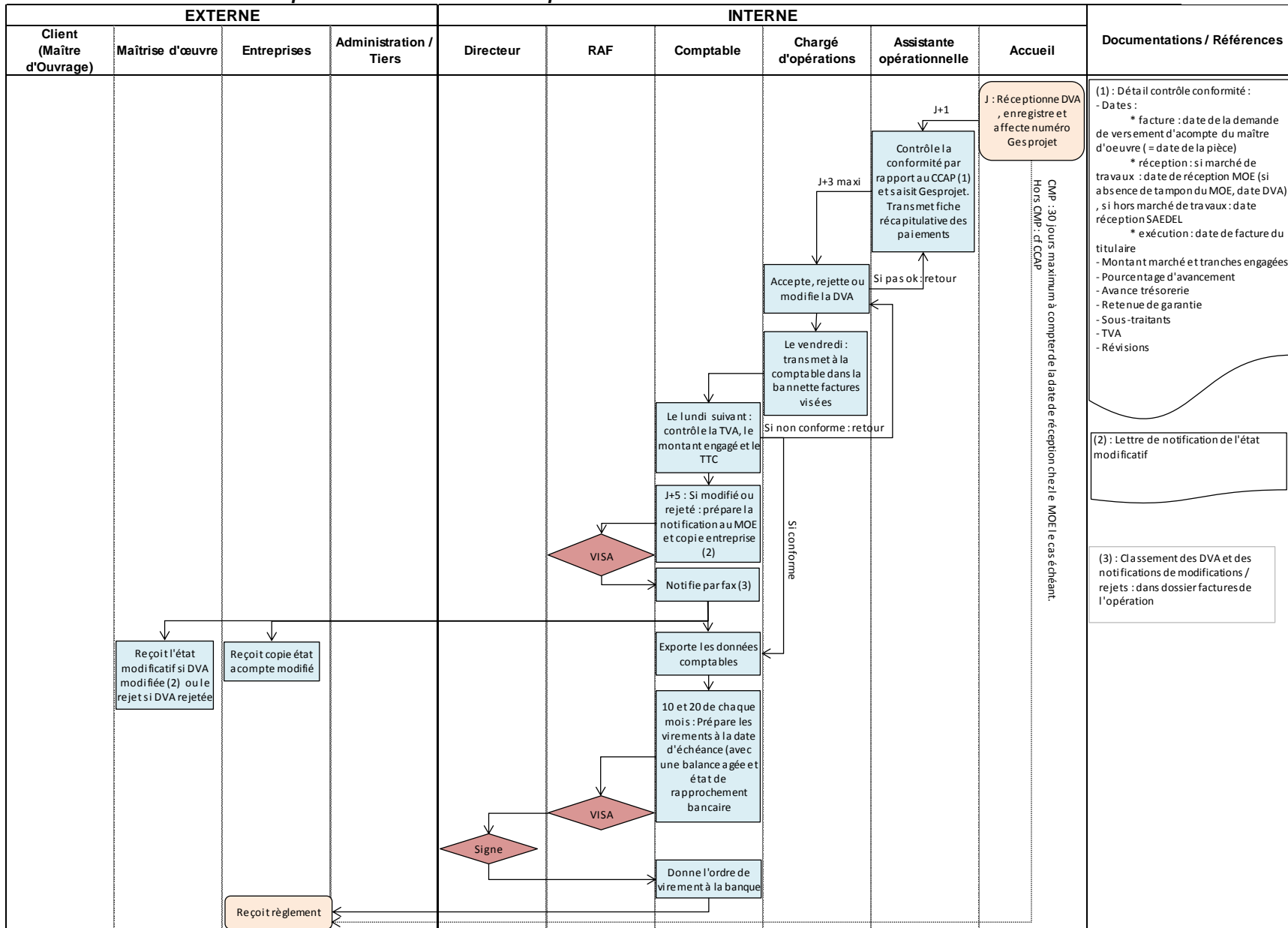



3.2.4 Mandats : états trimestriels

version

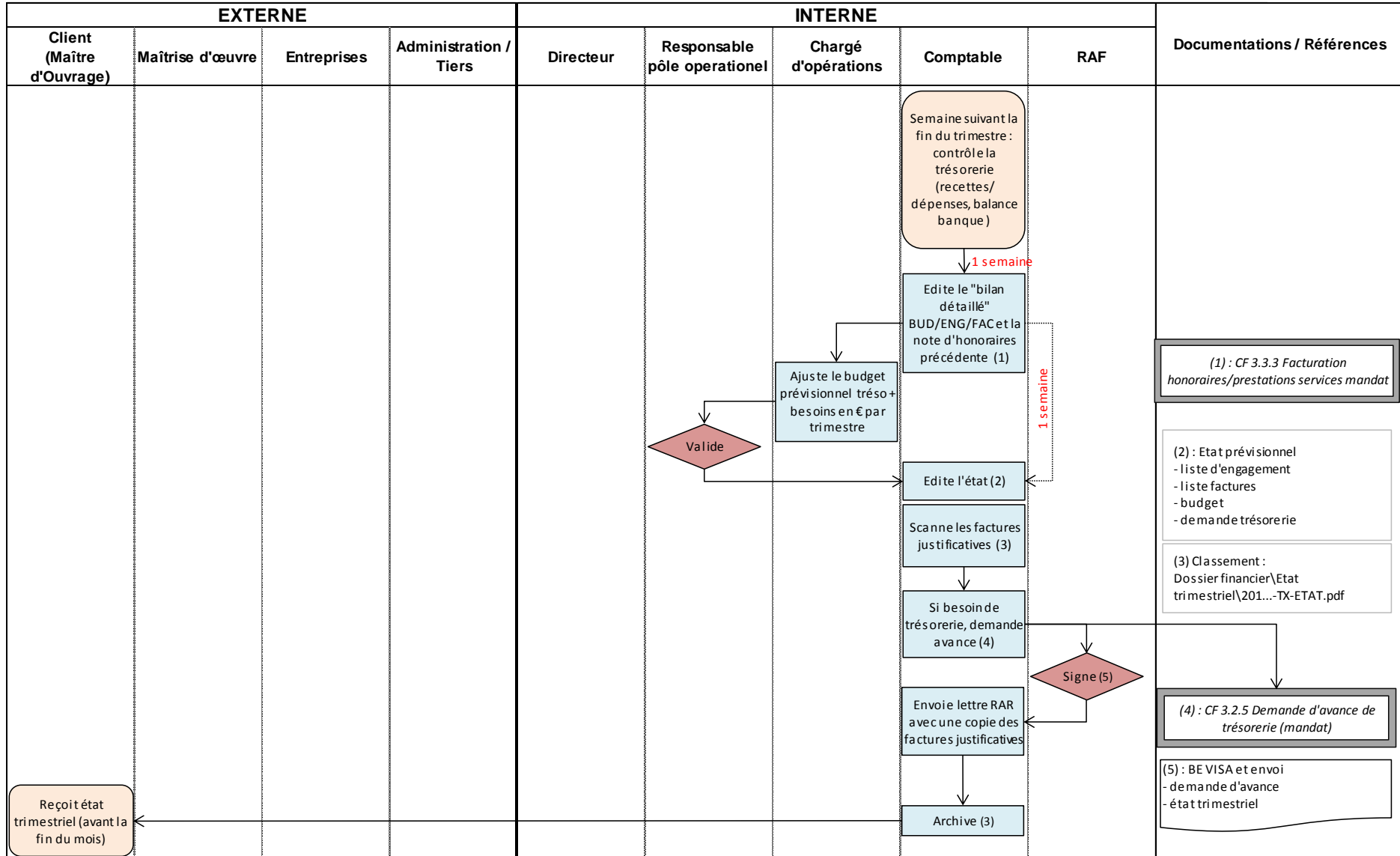



3.2.5 Mandat : demande d'avance de trésorerie

version

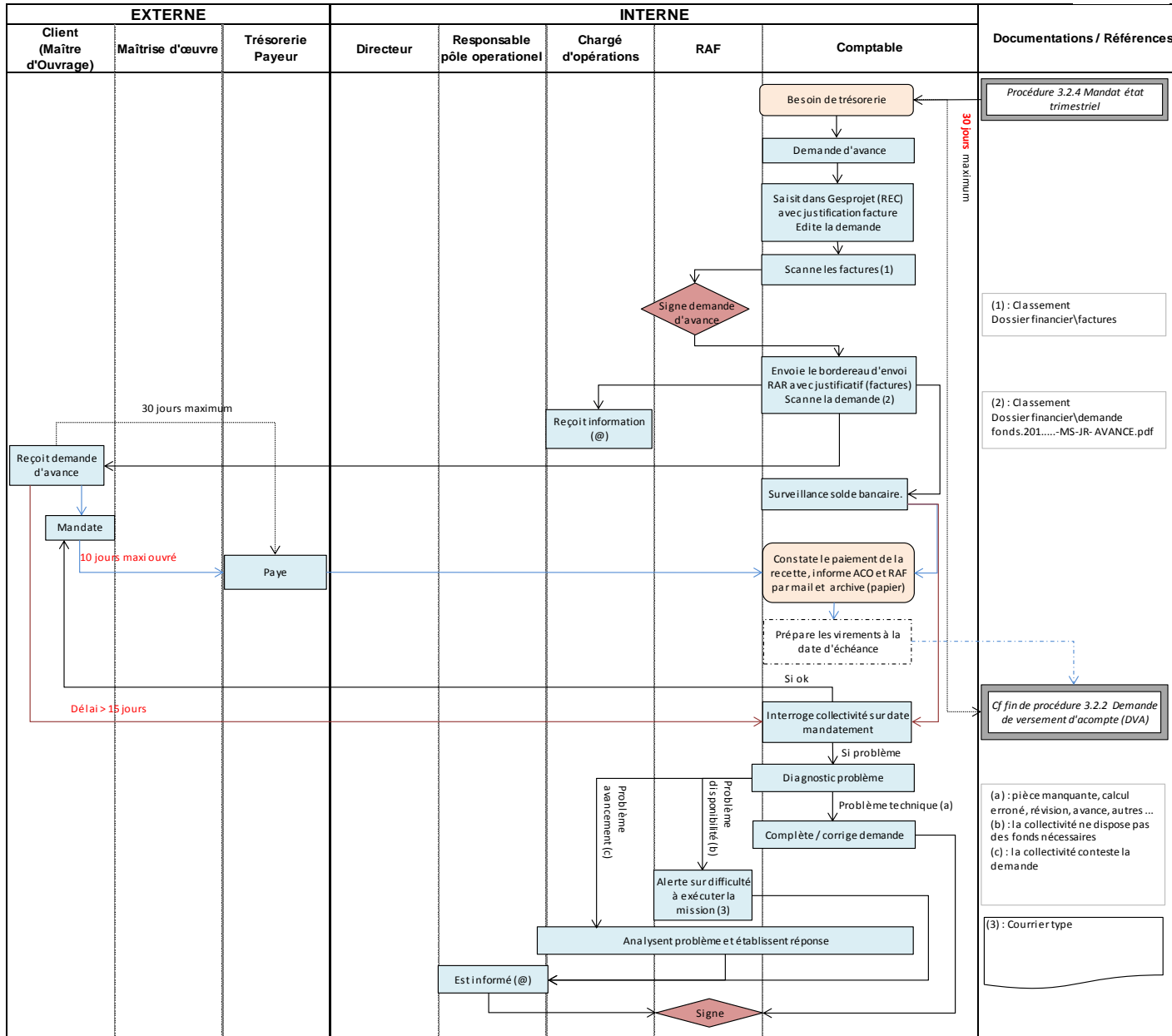



3.2.7 Gestion de la taxe foncière

version

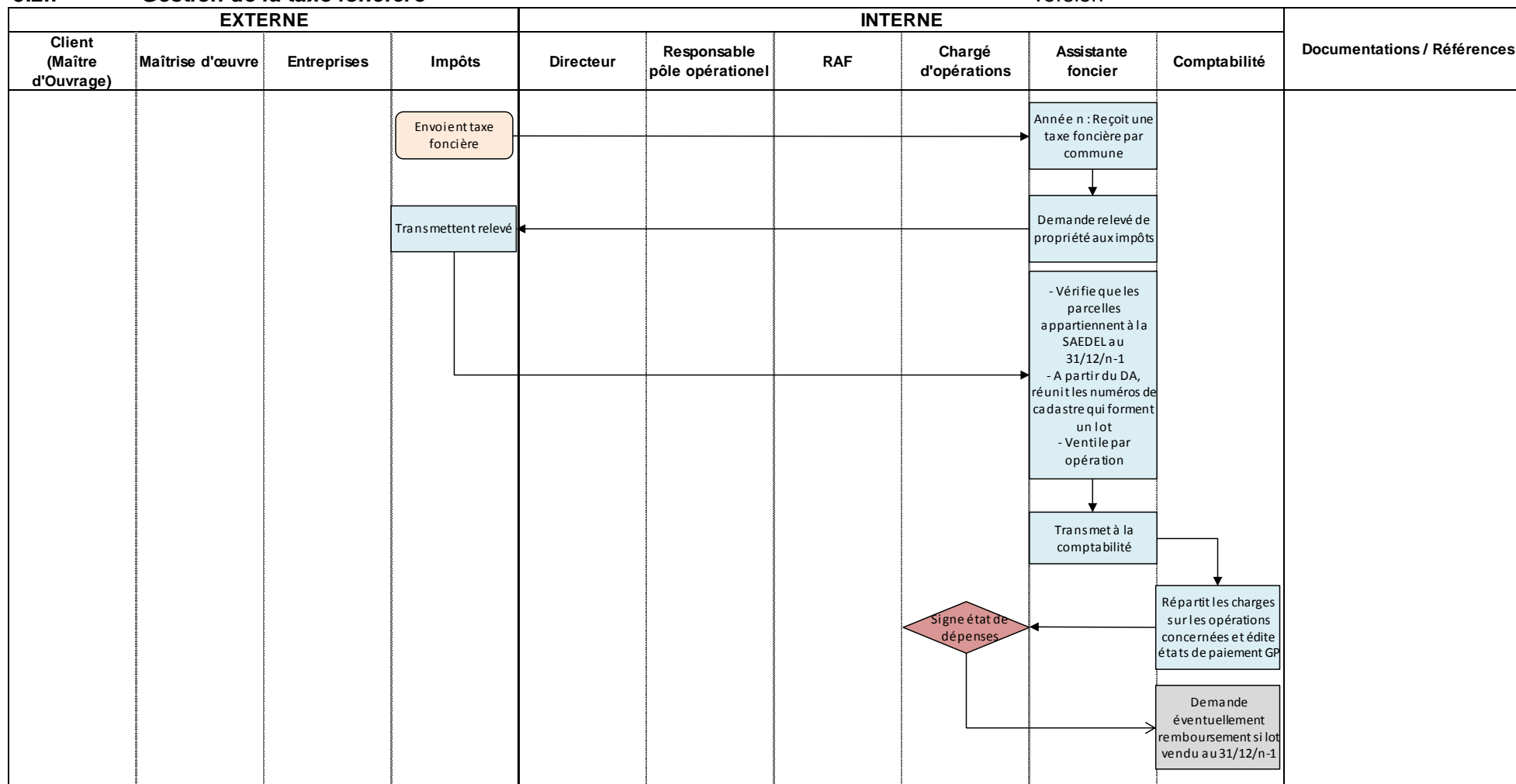



3.3.3 Facturation honoraires/prestations services mandat

version

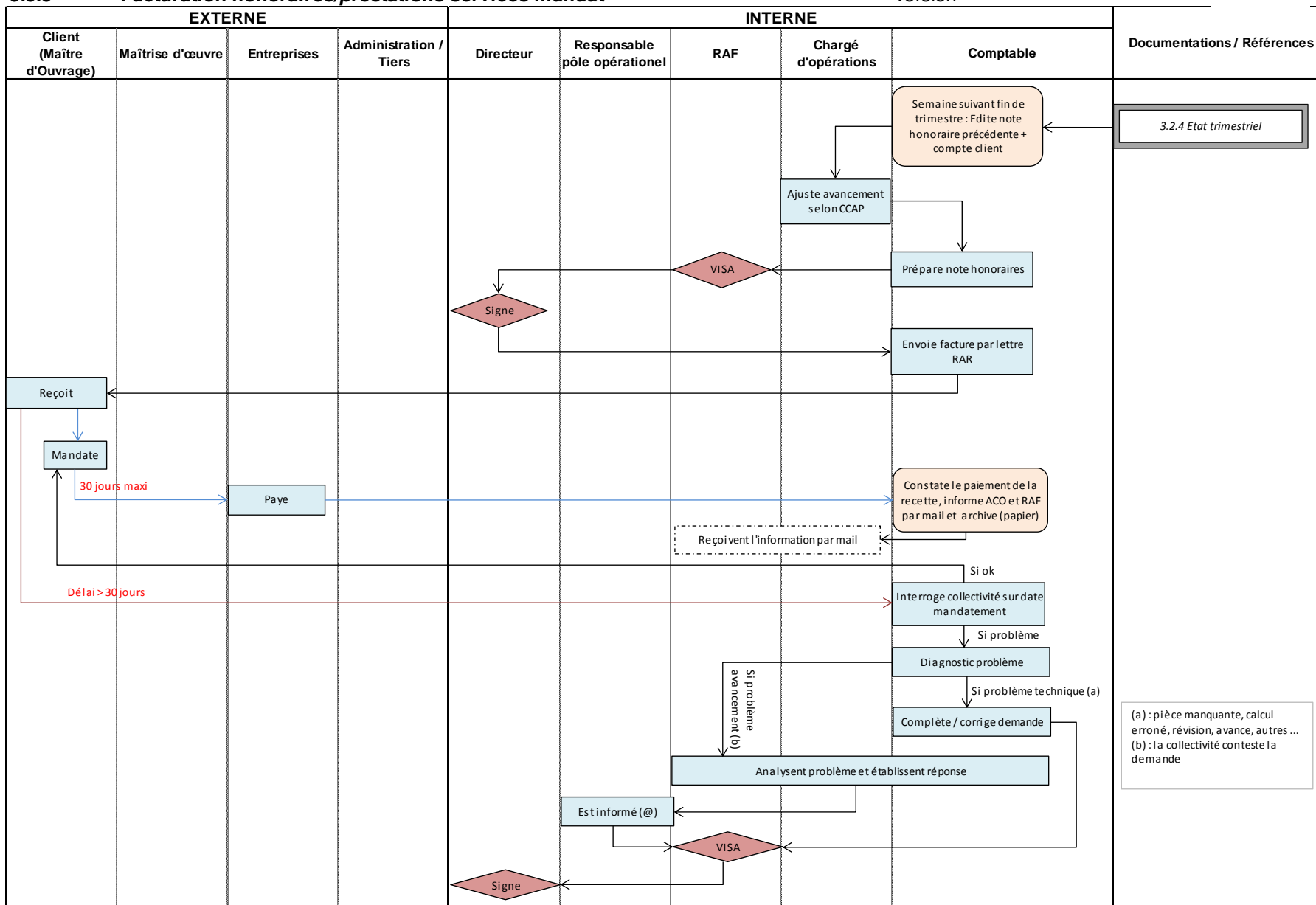

Annexe 3 – Documents types créés ou modifiés

DIRECTION REGIONALE DES AFFAIRES
CULTURELLES
Service Régional d'archéologie
6 rue de la Manufacture
45000 ORLEANS

☎ 02 37 33 OP SAEDEL
Assisté(e) de

Lucé, le

RAR 1A

N/Réf :
Objet :

DEMANDE DE SENSIBILITÉ ARCHÉOLOGIQUE

Monsieur le Directeur,

Dans le cadre du contrat de concession d'aménagement en date du passé entre la commune de et la SAEDEL pour l'aménagement, nous vous sollicitons pour connaître la sensibilité archéologique des parcelles incluses dans le périmètre de l'opération, soit :

- XX n°... pour une surface de m² ;
- XX n°... pour une surface dem² ;
- XX n°... pour une surface de m².

Le périmètre de l'opération est identifié sur le plan cadastral ci-joint.

Dans l'attente de votre avis, veuillez agréer, Monsieur le Directeur, l'expression de mes sentiments distingués.

Le Directeur,

Edouard FABRE

Copie : Mairie de

INRAP
Immeuble "les Diamants"
Bâtiment B
41, rue Délizy
93692 PANTIN cedex

..... ☎ 02 37 33
OP
Assisté(e) de

Recommandé avec AR
Lucé, le

N/Réf. :
Objet :

DEMANDE DE DIAGNOSTIC ARCHÉOLOGIQUE

Arrêté n° du

A l'attention de

Monsieur,

Par arrêté du/...../....., portant le n°....., Monsieur le Préfet de Région a prescrit un diagnostic archéologique pour l'opération (Eure et Loir), dont la SAEDEL est l'aménageur.

Le, Monsieur le Conservateur régional de l'Archéologie m'a informé avoir confié à l'INRAP le diagnostic correspondant. A ce titre, nous avons l'honneur de vous demander de bien vouloir nous adresser un projet d'intervention, sous la forme d'une convention.

Pour cela, nous vous communiquons les premiers éléments fondateurs de cette intervention :

- Nom et Coordonnées de la personne qui signera les documents contractuels, complétés par décision du Président Directeur Général, portant délégation de signature à :

Monsieur Edouard FABRE, Directeur de la SAEDEL
1, rue d'Aquitaine - 28110 LUCE

- Nom et coordonnées de la personne en charge du dossier et qui sera votre interlocuteur :

....., **Chargé d'Opérations**
Tél : 02.37.33.....-@saedel.fr

Nous vous adressons également les éléments graphiques suivants :

- plan topographique
- photographies du site
- plan cadastral
- plan général du projet
- questionnaire INRAP

Dans l'attente et comptant sur votre coopération, nous vous prions d'agréer, Monsieur, l'expression de nos salutations distinguées.

Le Directeur,

Edouard FABRE

DIRECTION REGIONALE DE L'ENVIRONNEMENT, DE
L'AMENAGEMENT ET DU LOGEMENT
SERVICE EVALUATION, ENERGIE, VALORISATION DE
LA CONNAISSANCE
A l'attention de _____
5, Avenue Busson
BP 6407 45064
ORLEANS CEDEX

_____ - ☎ 02 37 33 ____
OP ____/____

Lucé, le

N/Réf :

Objet :

DEMANDE DE NOTE DE CADRAGE

Madame, Monsieur,

Dans le cadre du dossier d'étude d'impact cité en objet, nous vous sollicitons pour un cadrage préalable au titre de l'article R. 122-4 du Code de l'Environnement.

Ce projet d'aménagement consiste _____ la commune_____. DESCRIPTION DU PROJET + DOC D'URBANISME EN VIGUEUR _____

Les bases générales du projet d'aménagement reposent sur un terrain d'assiette de _____ m².

Cette opération d'aménagement sera réalisée sous forme de lotissement/ZAC.

Nous vous remercions de nous préciser les projets à prendre en compte pour l'analyse des effets cumulés du projet avec d'autres projets connus.

Nous restons à votre entière disposition pour vous préciser autant que de besoin le projet et ses enjeux.

Nous vous prions d'agréer, Madame, Monsieur, l'expression de nos salutations distinguées.

Le Directeur,

Edouard FABRE

Pièces jointes : Plan de localisation, arrêté préfectoral portant décision de la réalisation d'une étude d'impact



FICHE DE SUIVI

Opération n° : Nom de l'opération Chargé d'opérations : Tél : Mél : Objet :						
1. DIFFUSION						
Maître d'ouvrage :						
2. Contrat SAEDEL						
Nature du contrat :						
Objet/modifications		Montant opération € TTC			Notification	
Démarrage						
3. FINANCEMENTS						
4. FINANCEURS						
Financier	Objet	Sollicité	Obtenu	Notification	Versement 1	Versement 2
Total						
5. MAÎTRISE D'ŒUVRE						
Procédure suivie :						
Equipe :						
Appel à candidature lancé le :						
Attribution						
Observations/avancement : (avenants, OS)						
Bureau de contrôle :						
Procédure suivie :						
Missions :						
Coordinateur SPS :						
Procédure suivie :						
6. PROCÉDURES						
		Demandé		Observations		Obtention
Permis de construire						
Dossier loi/eau						
7. ETUDES						
		Estimation travaux		Date valeur		Remis le
Programme						
ESQ/DIAG						



CHECK-LIST PRÉPARATION DE CHANTIER

Opération :

PHASE N°1 : PRÉPARATION DE LA RÉUNION DE LANCEMENT TRAVAUX

Etape 1 : Démarches administratives à vérifier ou à mener

A. Démarches auprès des administrations	Oui	Non	Aco	Assistante
Le panneau de PC/PC est installé, visible et a été constaté par huissier ¹			x	
La déclaration d'ouverture de chantier a été transmise en mairie ²				x
La déclaration préalable auprès des l'inspection du travail, de la CARSAT et de l'OPPBTP a été faite ³				x
La DT préalablement à l'exécution de travaux effectués à proximité de canalisations a été faite ⁴			x	
B. Démarches auprès des entreprises				
Les ordres de service de démarrage des travaux ont été notifiés aux entreprises ⁵			x	
Les entreprises ont déclaré leurs sous-traitants ⁶				x
Les sous-traitants déclarés sont bien à jour dans leurs cotisations (= conformité des pièces administratives) ⁷				x

Etape 2 : Éléments à mettre à disposition ou à préparer

A. Documents à mettre à disposition dès la première réunion de chantier	Oui	Non	Aco	Assistante
Un dossier marché comprenant l'ensemble des pièces écrites des marchés (CCAP, CCTP, diagnostics, études préalables, planning prévisionnel, mémoires techniques des entreprises, plans) est disponible ⁸				x
Une copie du rapport initial de contrôle (RICT) avant travaux est disponible (<i>bâtiment</i>) ⁹				x
Une copie du rapport initial du coordinateur SSI est disponible (<i>bâtiment</i>) ¹⁰				x
Une copie du plan général de coordination (PGC) est disponible ¹¹				x
Une « charte chantier vert » est disponible ¹²			x	
Une charte « qualité » est mise en œuvre ¹³			x	
B. Documents à préparer pour la première réunion de chantier				
Un tableau avec les coordonnées de l'ensemble des intervenants (MOE, bureau de contrôle, OPC, entreprises...) sur le chantier est préparé ¹⁴				x
Un tableau listant par lot les différents sous-traitants déclarés à ce jour est créé ¹⁴				x
La liste et coordonnées des concessionnaires est disponible ¹⁴				x
Les DT préalablement à l'exécution de travaux effectués à proximité de canalisations pour être remises aux entreprises concernées ¹⁵			x	
Le modèle pour l'établissement des acomptes mensuels adapté pour le marché ¹⁶			x	

Etape 3 : Convocation des parties

La convocation à la première réunion de chantier est préparée par le maître d'ouvrage (lieu, heure, date, ordre du jour) ¹⁷				x
--	--	--	--	---

PHASE N°2 : DÉROULEMENT DE RÉUNION DE LANCEMENT

Etape n°1 : Partie administrative

A. Présentation du projet et des différents acteurs

- Présentation générale du projet par le maître d'ouvrage et la maîtrise d'œuvre ¹⁸
- Présentation des participants et des responsables en charge du chantier ¹⁹
- Clarification des rôles et missions de chacun des acteurs ¹⁸

B. Points administratifs

- Information faite aux entreprises sur le cautionnement ou non de leur marché ²⁰
- Information faite aux entreprises sur la mise en œuvre de l'avance forfaitaire ²¹
- Rappel des pénalités prévues au CCAP (pour non présence sur convocation aux réunions de chantier,...) ²²
- Présentation et communication d'un exemplaire à chacun de la situation mensuelle de travaux ²³
- Fixe la date de réunion hebdomadaire du chantier ²⁴
- Demande faites aux entreprises de préparer, pour la prochaine réunion de chantier, un programme d'exécution pour l'élaboration du calendrier d'exécution ²⁵
- Occupation temporaire du domaine public éventuelle (permission de voirie) ²⁶

- (Pour mémoire) Une convention de compte prorata est mise au point entre les entreprises (*Bâtiment*)²⁷

- C. Validation des différents circuits de diffusion et d'approbation
 - Validation des circuits de diffusion, d'approbation et visas des acomptes mensuels et paiement²⁸
 - Validation des circuits de demandes d'approbation des sous-traitants²⁹
 - Validation des circuits de décisions relatifs à la réalisation de travaux supplémentaires³⁰
 - Validation des circuits de diffusion, d'approbation et visas des demandes d'avenant consécutif à des travaux modificatifs ou complémentaires³¹

Etape n°2 : Partie technique

- A. Précisions sur le chantier
 - Présentation du site : rappel des contraintes, modalités accès, plan d'installation³²
 - Disposition en matière de Sécurité et de Protection de la Santé. Évaluation des risques propres au chantier³³
 - Visite de prévention préalable à l'ouverture du chantier et gestion du PPSPS³⁴
 - Localisation de l'implantation des installations de chantier³⁵
 - Organisation de la mise en place des clôtures et fermetures de chantier³⁶
 - Organisation de la sécurisation des circulations piétonnes sur les trottoirs avoisinants³⁷
 - Signalisation d'accès au chantier pour les livraisons³⁸
 - Définition du panneau de chantier (lieu). Modèle type à remettre aux entreprises³⁹
 - Présentation de l'organisation du Tri des déchets sur le chantier⁴⁰
 - Localisation des lieux de stockages (bennes recyclage, matériaux, terres végétales et déblais stockés sur le chantier)⁴¹
 - Détermination des possibilités de points d'alimentation en fluide (électricité + eau) des installations de chantier.⁴²
 - Validation des modalités d'utilisation des alimentations en fluide (eau, électricité, téléphone, EU sur le chantier) - Mise en place de sous-compteur, facturation. (*Bâtiment*)⁴³
 - Demande à faire auprès des concessionnaires pour les raccordements provisoires de chantier⁴⁴
 - Programmation de l'état des lieux des avoisinants par Constat d'huissier⁴⁵
 - Affichage sur le chantier de la déclaration préalable (SPS) et du récépissé de DLE
 - Précision sur certaines prestations d'entreprises : interfaces entre les entreprises (échafaudages, tranchées...) ⁴⁶
 - Demandes de DICT à programmer par les entreprises⁴⁷
 - Bornage du parcellaire et voirie⁴⁸
 - Fauchage du terrain
 - Questions des entreprises⁴⁹

- B. Validation des différents circuits de diffusion et d'approbation
 - Validation des circuits de diffusion et d'approbation et visas des différents plans exe et différents documents d'exécution des ouvrages⁵⁰
 - Validation des circuits d'approbation et visas des tâches et d'actualisation du planning d'avancement⁵¹

NOTES

PHASE N°1 : PRÉPARATION DE LA RÉUNION DE LANCEMENT TRAVAUX

Etape 1 : Démarches administratives à vérifier ou à mener

1 : Le panneau de Permis de Construire est installé, visible et a été constaté :

Aux termes de l'article R 421-39 du Code de l'Urbanisme, le permis de construire doit être affiché sur le terrain par les soins du bénéficiaire dès son obtention et pendant toute la durée du chantier, de manière visible et lisible de la voie publique

En cas de contestation du permis, il incombe au bénéficiaire du permis d'apporter la preuve que les formalités d'affichage ont bien été effectuées, ou encore de rapporter la preuve du point de départ de l'affichage.

Ce panneau pourra être complété/substitué en début de chantier par un panneau d'information, reprenant les éléments obligatoires d'affichage mais aussi les lots et entreprises attributaires, les coordonnées du maître d'ouvrage et maître d'œuvre, les contacts téléphoniques...

2 : Déclaration d'ouverture de chantier auprès des services de l'urbanisme est effectuée : La déclaration d'ouverture des travaux (DOC) est un document qui permet de signaler à l'administration le commencement de ses travaux. Elle doit obligatoirement être effectuée dès l'ouverture du chantier. : Formulaire CERFA ([13407-02](#))

3 : La déclaration préalable auprès de l'inspection du travail, de la CRAM et l'OPPBT a été faite :

Toute opération du secteur du bâtiment ou du génie civil dont l'effectif prévisible des travailleurs doit dépasser vingt travailleurs à un moment quelconque des travaux et dont la durée doit excéder trente jours ouvrés, ainsi que celles dont le volume prévu des travaux doit être supérieur à 500 hommes-jours, doit faire l'objet d'une déclaration préalable auprès des organismes « préventeurs » du lieu de l'opération (Articles L4532-1, R. 4532-2 et R. 4532-3 du code du travail) : Formulaire CERFA ([13630-02](#))

4 : La Déclaration de projet de Travaux (DT) préalablement à l'exécution de travaux a été faite :

La DT a pour objet :

- de vérifier, lors de l'élaboration d'un projet, sa compatibilité avec les réseaux existants
- de connaître les recommandations techniques de sécurité qui devront être appliquées lors des travaux et après ces travaux, et d'identifier le cas

échéant la nécessité d'effectuer des investigations complémentaires sur la localisation précise des réseaux ou de prévoir des clauses techniques et financières particulières dans le marché de travaux.

La DT est établie par toute personne physique ou morale, de droit privé ou public, qui envisage de réaliser des travaux à proximité de réseaux existants, qu'ils soient publics, privés, aériens, souterrains ou subaquatiques.

Formulaire CERFA ([n°14434*01](#))

5 : Les Ordres de Service de démarrage des travaux ont été notifiés aux entreprises : La notification des OS de lancement de travaux est indispensable. Un OS fixant la date de démarrage de chantier (et éventuellement la tranche concernée selon le cas) doit être notifié aux entreprises. Cet OS doit préciser également la durée prévisionnelle des travaux (pour telles tranches selon les cas).

6 : Les entreprises ont déclarées leurs sous-traitants :

Le titulaire d'un marché de travaux peut sous-traiter l'exécution de certaines parties de son marché à condition d'avoir obtenu du pouvoir adjudicateur l'acceptation de chaque sous-traitant et l'agrément de ses conditions de paiement. En cas de sous-traitance, le titulaire demeure néanmoins personnellement responsable de l'exécution de toutes les obligations résultant du marché.

Article 3.6 du CCAG Travaux : « Un sous-traitant ne peut commencer à intervenir sur un chantier que sous réserve, d'une part, que le représentant du pouvoir adjudicateur l'ait accepté et ait agréé ses conditions de paiement et, d'autre part, que ce sous-traitant ait adressé au coordonnateur de sécurité et protection de la santé des travailleurs, lorsque celui-ci est exigé par la loi, un plan particulier de sécurité et de protection de la santé, conformément à l'article L. 4532-9 du code du travail. »

Le recours à la sous-traitance, sans acceptation préalable du sous-traitant et sans agrément préalable des conditions de paiement, expose le titulaire à l'application des mesures prévues à l'article 46.3 du CCAG Travaux. Il en est de même si le titulaire a fourni, en connaissance de cause, des renseignements inexacts à l'appui de sa demande de sous-traitance.

7 : Les sous-traitants déclarés sont bien à jour de leurs cotisations :

Il existe deux types d'obligations imposés au pouvoir adjudicateur :

- l'obligation de vigilance (art L. 8222-1 du code du travail) : le donneur d'ordre s'assure que son cocontractant est à jour de ses obligations sociales de fourniture et de paiement des cotisations de Sécurité sociale, et que l'attestation remise à cet effet est authentique et en cours de validité.
- l'obligation de diligence (art L. 8222-5 du code du travail) : le donneur d'ordre, informé de l'intervention d'un sous-traitant en situation irrégulière, enjoint aussitôt à son cocontractant de faire cesser sans délai cette situation.

Etape 2 : Éléments à mettre à disposition ou à préparer

8 : Dossier marché disponible : Une copie du dossier marché (sans les actes d'engagement des entreprises) est à tenir à disposition lors des réunions de chantier. Ce dossier, qui comprend les CCTP, les mémoires techniques, le planning prévisionnel, est régulièrement consulté lors des réunions de chantier.

9 : Rapport initial de contrôle technique (RICT) disponible : Une copie de rapport est à tenir à disposition des participants aux réunions de chantier.

10 : Rapport initial du coordinateur SSI disponible : Une copie de rapport est à tenir à disposition des participants aux réunions de chantier.

11 : Plan Général de Coordination –PGC disponible: Le Plan Général de Coordination est un document écrit qui définit l'ensemble des mesures propres à prévenir les risques découlant de l'interférence des activités des différents intervenants sur le chantier, ou de la succession de leurs activités lorsqu'une intervention laisse subsister après son achèvement des risques pour les autres entreprises.

Ce document est normalement transmis aux entreprises en phase de consultation DCE. Une copie de rapport est à tenir à disposition des participants aux réunions de chantier.

12 : Une « Charte Chantier vert » est disponible : Selon les cas, la charte « Chantier Vert » est à redistribuer aux entreprises lors de la première réunion de chantier.

13 : Une charte « Qualité » est mise en œuvre : Selon les cas, si une démarche qualité est mise en œuvre, les procédures sous forme de classeur sont redistribuer aux entreprises lors de la première réunion de chantier.

14 : Un tableau avec les coordonnées de l'ensemble des intervenants (Moe, Bureau de Contrôle, OPC, Entreprises...) sur le chantier est disponible : Cette liste avec les adresses mail, téléphones, Fax...est indispensable pour faire apparaître au Compte rendu de chantier. **Il sera compléter/vérifier** lors de la réunion de lancement avec les noms des responsables des entreprises en charge du chantier.

15 : Les Déclarations de projet de Travaux (DT) préalablement à l'exécution de travaux effectués à proximité de canalisations sont remises aux entreprises concernées :

Avant d'effectuer des travaux à proximité d'un ou plusieurs réseaux ou canalisations, il est nécessaire d'adresser une déclaration préalable aux exploitants concernés, après avoir consulté le téléservice de recensement des réseaux ou un prestataire conventionné par le guichet unique.

À utiliser d'abord par le maître d'ouvrage (ou responsable de projet), qui doit remplir la partie gauche (DT), et ensuite par l'exécutant des travaux (qui peut être une entreprise ou un particulier), qui doit compléter la partie droite (DICT).

La déclaration de projets de Travaux est donc à communiquer aux entreprises concernées.

16 : Un tableau avec les coordonnées de l'ensemble des intervenants (Moe, Bureau de Contrôle, OPC, Entreprises...) sur le chantier est disponible : Cette liste avec les adresses mail, téléphones, Fax...est indispensable pour faire apparaître au Compte rendu de chantier. **Il sera compléter/vérifier** lors de la réunion de lancement avec les noms des responsables des entreprises en charge du chantier.

17 : Convocation à la première réunion de chantier : Il est préférable que la convocation à la première réunion de lancement des travaux soit effectuée par le pouvoir adjudicateur. Cette convocation peut être envoyée en même temps que les Ordres de Service de démarrage de chantier.

La convocation précise clairement le lieu, l'heure et la date ainsi qu'un ordre du jour: La convocation doit rappeler les objectifs de la réunion de cadrage (présentation des rôles et responsabilité de chacun, circulation des documents, règle de sécurité et d'hygiène, planning..) et les documents à fournir par les

entreprises lors de cette première réunion. Les entreprises doivent être convoquées dans un temps raisonnable et suffisamment tôt pour leur permettre de s'organiser.

Exemple d'ordre du Jour : Cette réunion de lancement a pour objet :

- la prise de contact entre les intervenants.
- les commentaires sur les prescriptions administratives et techniques (notamment C.C.A.P, C.C.T.P).
- la programmation des travaux.
- les demandes d'acceptation des sous-traitants et d'agrément des conditions de paiement.
- le rappel des règles d'hygiène et sécurité du travail. la programmation de visite de prévention préalable à l'ouverture du chantier.
- le rappel des adresses, des numéros de téléphone, Fax et mails utiles.
- la détermination des jours et heures des réunions de chantier.
- la remise des modèles d'imprimés à compléter ou donnés à titre d'exemple et nécessaires à la gestion du chantier.
- les procédures d'accès au chantier,...

Attention : Le lieu de cette première réunion de chantier peut être différent de l'adresse future du chantier de travaux.

L'ensemble des acteurs est convié à cette réunion de lancement : Cette réunion est l'occasion de réunir l'ensemble des acteurs sur le projet (Maitre d'Ouvrage, Maitre d'œuvre, Entreprises, SPS, OPC, Bureau de Contrôle, Coordonnateur SSI) pour une présentation de chacun.

PHASE N°2 : DÉROULEMENT DE RÉUNION DE LANCEMENT

Etape n°1 : Partie administrative

18 : La clarification des rôles et missions de chacun des acteurs :

Cette présentation des différents acteurs et de leur rôle est indispensable au bon déroulé du chantier. Cela participe à la mise en relation des acteurs.

19 : Présentations des participants et des responsables en charge du chantier :

Un tour de table est réalisé, et le maître d'ouvrage présente les futurs utilisateurs et le maître d'œuvre. C'est souvent l'une des rares fois où tous les intervenants sont présents.

20 : Cautionnement des marchés : Article 4 « CCAG Travaux » : Si le C.C.A.P. fixe un cautionnement, L'entreprise doit le constituer dans les vingt jours de la notification du marché. Il convient donc de rappeler cela aux entreprises lors de la première réunion de chantier.

21 : Avance forfaitaire : Il s'agit ici de rappeler aux entreprises si elles ont la possibilité de demander une avance (à vérifier dans votre CCAP), et de préciser alors les modalités de cette demande

22 : Rappel des pénalités prévues au CCAP :

Il ne s'agit pas ici de faire l'exhaustivité des pénalités prévues au CCAP, mais de rappeler que l'organisation et l'avancement dépend de chacun et qu'il existe cependant des pénalités (comme par exemple pour absence aux réunions de chantier si convocation) qui peuvent être appliquées dans certains cas

23 : Présentation de la situation mensuelle de travaux :

Avant la fin de chaque mois, l'entreprise remet à la maîtrise d'œuvre un projet de situation mensuelle faisant ressortir les quantités des prestations réalisées depuis le début du marché, arrêtées à la fin du mois précédent.

Cette situation sera accompagnée d'un modèle type de présentation d'avancement de marché reprenant ses caractéristiques principales. (Modèle à fournir lors de la réunion de lancement)

24 : Détermination du rythme et jour des réunions de chantier :

La réunion de chantier est le rendez-vous régulier indispensable au bon déroulement de l'opération. Pour avoir le maximum d'efficacité, elle doit suivre une procédure rigoureuse. Le rythme hebdomadaire est souvent retenu pour les réunions de chantier. Il convient également d'associer à ces réunions le bureau de contrôle ainsi que le coordonnateur sécurité-santé, selon le rythme de participation prévu à leurs contrats, et aux problèmes à traiter sur leur thématique.

25 : Préparation d'un programme d'exécution pour l'élaboration du calendrier d'exécution :

La période de préparation de chantier qui débute doit permettre à aux entreprises d'élaborer en accord avec le maître d'œuvre, le programme détaillé d'exécution des travaux. Le maître d'œuvre se chargeant de compiler l'ensemble des lots.

26 : Occupation temporaire du domaine public :

Toute réalisation de nouvelle construction, travaux de toiture ou de démolition de cloison, nécessitant l'occupation temporaire du domaine public pour la pose d'une benne, d'une clôture de chantier, d'une grue, est soumise à une occupation privative de la voie publique et doit faire l'objet d'un état des lieux avant le démarrage des travaux.

L'entreprise concernée par cette occupation doit d'obtenir un permis de voirie auprès du gestionnaire, généralement la commune. L'autorisation d'occupation du domaine public dépend du type d'occupation de la voirie.

27 : Une convention de compte prorata :

Un compte prorata ou compte interentreprises est mis en place lorsque plusieurs entreprises de divers corps de métier interviennent simultanément ou se succèdent sur un chantier. Ces interventions nécessitent des besoins logistiques communs : installation de chantier, clôture, gardiennage, branchement d'eau, d'électricité, voire de téléphone, sanitaires, etc.

La tenue du compte prorata est classiquement assurée par l'entreprise de gros œuvre, mais certaines conventions prévoient sa gestion par le pilote (assurant la mission d'ordonnement, pilotage et coordination dite OPC), voire dans des cas plus rares par le maître d'œuvre.

28 : Approbation et visas des acomptes mensuels et paiement :

Il s'agit ici de décrire les modalités d'émission, de contrôle et paiement des situations des entreprises et tiers ayant contractualisé avec le maître d'ouvrage. Il convient de rappeler les délais d'intervention de chacun, de l'émission de la facture à son paiement afin de sensibiliser chacun sur les délais. La mise en œuvre d'un Bordereau de suivi du parcours d'une facture est à envisager.

29 : Approbation des sous-traitants :

Il s'agit de rappeler, lors de la réunion de lancement, que l'acceptation de chaque sous-traitant et l'agrément de leurs conditions de paiement doivent être faites en temps et en heure, et un cheminement qui vous convient de définir.

30 : Validation des circuits de décisions relatifs à la réalisation de travaux supplémentaires :

Les travaux supplémentaires sont les travaux ou les ouvrages non prévus par le marché, décidés par le pouvoir adjudicateur et notifiés au titulaire du marché. Le pouvoir adjudicateur a l'obligation de passer un avenant, notamment en cas d'augmentation du volume des prestations, ce qui est le cas dans l'hypothèse de travaux supplémentaires.

Il s'agit de rappeler, lors de la réunion de lancement, que la réalisation de travaux supplémentaires doit obtenir :

- l'aval du pouvoir adjudicateur, (OS de réalisation)
- une validation technique et financière du maître d'œuvre

31 : Approbation et visas des demandes d'avenant consécutif à des travaux modificatifs ou complémentaires :

Il n'est pas inutile de préciser que l'avenant doit être notifié avant l'exécution des prestations supplémentaires.

Il s'agit ici de préciser le cheminement d'approbation, visas et notifications des demandes d'avenant et de les alerter sur la notion de lenteur de certaines procédures. En effet, dans le cas des MAPA, que l'avenant soit supérieur ou inférieur à 5% du montant du marché initial, il n'est pas nécessaire de réunir une commission d'appel d'offre. Pour les procédures formalisées, pour un avenant inférieur à 5% (ou le cumul avec les avenants précédents), la commission d'appel d'offre n'est pas non plus nécessaire, en revanche si l'avenant est supérieur à 5%, il faudra réunir la CAO.

Etape n°2 : Partie technique

32 : Présentation du site : rappel des contraintes, modalités accès, plan d'installation :

Chaque site comporte ses propres contraintes (localisation en secteur dense, résidentiel, présence proche d'école,...)

33 : Disposition en matière de Sécurité et de Protection de la Santé :

Rappel par le SPS de l'obligation d'établissement d'un Plan Particulier de Sécurité et de Protection de la Santé après inspection commune organisée par le coordonnateur S.P.S. Cette obligation est applicable à chaque entrepreneur (co-traitants et sous-traitants).

34 : Visite de prévention préalable à l'ouverture du chantier :

Lors de cette réunion, les dispositions précises concernant la réalisation des travaux seront confirmées/validées :

- accès aux sites de chantier,
- localisation des installations de chantier
- zones où les engins évolueront,
- modalités d'exécution des travaux

Les PPSPS des entreprises sont disponibles :

Le plan particulier de sécurité et de protection de la santé (PPSPS) est réalisé par les entreprises travaillant sur un chantier ; il est remis au Coordonnateur de sécurité et de protection de la santé (SPS) en vue notamment de la réalisation du plan général de coordination de sécurité et de protection de la santé (PGCSPS).

35 : Localisation de l'implantation des installations de chantier :

L'organisation des installations de chantier est à prévoir avec le gros œuvre et le SPS en tenant compte des caractéristiques de la parcelle, des accès...

36 : Organisation de la mise en place des clôtures et fermetures de chantier :

La mise en œuvre de protection de chantier est à prévoir dès le début du chantier. Quelle type de protection, panneau « interdit au public »,... en pesant à ne pas perturber et sécuriser les circulations des riverains proches.

37 : Organisation de la sécurisation des circulations piétonnes sur les trottoirs avoisinants :

La signalisation temporaire mise en place tout le long du chantier a pour objet d'avertir et de guider l'utilisateur afin d'assurer sa sécurité.

Il faut tenir compte de 4 principes pour adapter la signalisation aux différents chantiers :

- **Adaptation :** Les moyens mis en place pour la signalisation du chantier doivent être adaptés :
 - au chantier (taille, durée, visibilité) ;
 - à la route (chaussée étroite, route à 2 ou 3 voies) ;
 - à la circulation (nombre, vitesse et type de véhicules).
- **Cohérence :** La signalisation mise en place ne doit pas être en contradiction avec la signalisation existante, dans un tel cas, il convient de masquer temporairement la signalisation permanente.
- **Valorisation :** La signalisation mise en place doit être crédible, elle doit donc rendre compte le plus exactement possible à l'utilisateur de la situation qu'il va rencontrer.
- **Lisibilité :** Les informations données doivent pouvoir être assimilées par l'utilisateur. Elles doivent être disposées de façon visible, sans surcharge (pas plus de 2 panneaux côte à côte) et de taille appropriée (gamme normale sur route bidirectionnelle, gamme petite en ville)

38 : Signalisation d'accès au chantier pour les livraisons :

Mettre en œuvre les panneaux de signalisations routières du chantier, en rappelant les règles à tenir en fonction des contraintes du site

39 : Définition du lieu du panneau de chantier : Lieu et Charte graphique :

Définir ensemble la localisation du panneau de chantier et fournir à l'entreprise les éléments de la charte graphique (logo, visuel,...)

40 : Présentation de l'organisation du Tri des déchets sur le chantier :

Se référer à la charte « Chantier vert » ou au CCTP

41 : Localisation des lieux de stockages (bennes recyclage, matériaux,...) :

A définir de façons judicieuses selon le nombre de bennes et les besoins

42 : Détermination des possibilités de points d'alimentation en fluide :

La parcelle peut disposer d'alimentation en eau, électrique ou de réseaux d'eaux usées. Si c'est le cas, étudiez les possibilités de venir se raccorder à ces réseaux existants.

43 : Validation des modalités d'utilisation des alimentations en fluide :

Ces raccordements aux réseaux existants doivent faire l'objet d'un accord écrit avec le propriétaire/utilisateur de ces réseaux et les modalités de refacturations pour consommations doivent être définies avant mise en œuvre : pose de sous compteurs...

44 : Demande à faire auprès des concessionnaires pour les raccordements provisoires de chantier :

A défaut de possibilités d'utiliser des réseaux existants sur la parcelle, rappeler à aux entreprises concernées par ces raccordements de chantiers (voir CCTP) qu'elles doivent faire les demandes au plus vite.

45 : Programmation de l'état des lieux des avoisinants par Constat d'huissier :

Ce constat permet de dresser un état des lieux afin d'éviter toute contestation ultérieure sur l'état des immeubles avant et après les travaux, d'attirer l'attention des parties sur les aléas possibles en cours de chantier et d'avertir les voisins des nuisances éventuelles.

Ce constat est établi soit par un expert désigné par le tribunal dans le cadre d'un référé préventif (état des ouvrages existants et des avoisinants), soit par un huissier.

46 : Précision sur certaines prestations d'entreprises : interfaces entre les entreprises :

Une des questions les plus complexes sur un chantier est la gestion de l'interface entre les différents lots et corps de métier. Leur coordination, leur organisation dans le temps et les parties d'ouvrages qui doivent être réalisées par l'un ou l'autre est d'une importance primordiale pour le déroulement technique de l'opération. Il convient donc de sensibiliser les entreprises concernées sur ce sujet et de leur demander

47 : Les demandes de DICT sont programmées :

Les travaux projetés à proximité de canalisations et réseaux enterrés doivent être déclarés à leurs exploitants, avant leur exécution, au moyen de la déclaration de projet de travaux (DT) par le maître d'ouvrage, et la déclaration d'intention de commencement de travaux (DICT) par l'exécutant des travaux. Toute déclaration doit obligatoirement être précédée d'une consultation du guichet unique, accessible en ligne, qui recense la totalité des réseaux présents sur le territoire. Rappeler aux entreprises concernées de faire les demandes de DICT dès maintenant.

48 : Piquetage de la parcelle programmée :

L'entreprise principale a à sa charge, avant tout commencement de travaux, le piquetage du chantier sous la direction de l'assistant maître d'ouvrage. Ce piquetage est à réaliser dans les meilleurs délais

49 : Questions des entreprises :

Cette réunion est aussi un moment d'écoute. Laissez la parole aux entreprises, c'est aussi favoriser le consensus sur le projet et cela met tous les acteurs en confiance.

50 : Validation des circuits de diffusion, d'approbation et visas des différents plans :

Il s'agit ici de mettre au point le circuit de diffusion des plans, de relance des intéressés pour obtenir ces documents dans les délais prévus au planning d'exécution, et de définir leur codification et de s'assurer que les vérifications prévues s'effectuent normalement.

50 : Validation des circuits de diffusion, d'approbation et visas des différents documents d'exécution des ouvrages :

Un rappel du circuit de vérification et d'approbation des plans auprès de tous les intervenants suivant la mission de chacun est à faire

51 : Validations des circuits d'approbation et visas des tâches et d'actualisation du planning d'avancement :

Après analyse des tâches élémentaires, détermination des contraintes et des délais d'exécution, la Société de Coordination établit un planning détaillé d'exécution Tous Corps d'État qui devient contractuel après accord du Maître d'œuvre et signature des entreprises.



PROCÈS-VERBAL – OPÉRATIONS PRÉALABLES À LA RÉCEPTION

IDENTIFICATION DU POUVOIR ADJUDICATEUR	Société d'Aménagement et d'Équipement du Département d'Eure-et-Loir 1, rue d'Aquitaine - 28110 LUCÉ – 02.37.33.31.80 SIRET : 80652020100039 Au nom et pour le compte (éventuellement) :
IDENTIFICATION DU TITULAIRE DU MARCHÉ	Dénomination : Adresse / Téléphone : SIRET : Signataire ayant pouvoir : En cas de groupement, identifier le mandataire du groupement :
IDENTIFICATION DU MAITRE D'OEUVRE	Dénomination : Adresse : SIRET : Signataire ayant pouvoir :
OBJET DU MARCHÉ	
OBJET DES OPÉRATIONS PRÉALABLES À LA RÉCEPTION DES OUVRAGES	
Date d'achèvement des travaux proposée par le titulaire du marché :	
Les opérations préalables à la réception des ouvrages portent sur :	
<input type="checkbox"/> La réception de l'ouvrage comportant les prestations suivantes :	
<input type="checkbox"/> La réception partielle de l'ouvrage relative aux prestations désignées ci-dessous :	
PROCÈS-VERBAL DES OPÉRATIONS PRÉALABLES À LA RÉCEPTION DES OUVRAGES	
Je soussigné,, maître d'œuvre,	
<input type="checkbox"/> en présence du représentant de la SAEDEL ;	
<input type="checkbox"/> en l'absence du représentant de la SAEDEL ;	
<input type="checkbox"/> en présence du titulaire du marché ;	
<input type="checkbox"/> en l'absence du titulaire du marché dûment convoqué, par courrier en date du	
après avoir procédé aux examens et vérifications nécessaires, constate que :	

1. les épreuves, prévues au marché:

- n'ont pas été effectuées ;
- ont été effectuées, à l'exception de celles indiquées ci-dessous ;
 - et sont concluantes ;
 - et sont concluantes, à l'exception de celles indiquées ci-dessous :

2. les travaux et prestations, prévus au marché :

- ont été exécutés ;
- ont été exécutés, à l'exception de ceux indiqués ci-dessous ;

3. les ouvrages :

- sont conformes aux spécifications du marché ;
- sont conformes aux spécifications du marché, à l'exception des imperfections ou malfaçons indiquées ci-dessous :

4. les conditions de pose des équipements :

- sont conformes aux spécifications des fournisseurs ;
- ne sont pas conformes aux spécifications des fournisseurs.

5. les installations de chantier :

- ont été repliées ;
- n'ont pas été repliées ;

6. les terrains et les lieux :

- ont été remis en état ;
- n'ont pas été remis en état.

Dressé le
Signature
(*maître d'œuvre*)

Accepté le
Signature
(*titulaire*)

Le titulaire présente un pouvoir de signature :

- oui
- non

J'atteste que le titulaire du marché a refusé de signer le présent procès-verbal.

Dressé le
Signature
(*maître d'œuvre*)



PROCÈS-VERBAL – DÉCISION DE RÉCEPTION

IDENTIFICATION DU MAITRE DE L'OUVRAGE	Société d'Aménagement et d'Équipement du Département d'Eure-et-Loir 1, rue d'Aquitaine - 28110 LUCE – 02.37.33.31.80 SIRET : 80652020100039
IDENTIFICATION DU TITULAIRE DU MARCHÉ	Dénomination : Adresse / Téléphone : SIRET : Signataire ayant pouvoir : En cas de groupement, identifier le mandataire du groupement :
IDENTIFICATION DU MAITRE D'OEUVRE	Dénomination : Adresse / Téléphone : SIRET : Signataire ayant pouvoir :
OBJET DU MARCHÉ	
OBJET DE LA DÉCISION DE RÉCEPTION	
La présente décision a pour objet la réception des prestations désignées ci-dessous :	
DÉCISION DU MAITRE DE L'OUVRAGE	
<p>Au vu :</p> <p><input type="checkbox"/> du procès-verbal des opérations préalables à la réception, en date du, et des propositions présentées le par le maître d'œuvre ;</p> <p><input type="checkbox"/> de la lettre, en date du, par laquelle le titulaire du marché accepte la réfaction proposée ;</p> <p>le maître de l'ouvrage décide :</p> <p>1. <input type="checkbox"/> que la date retenue, pour l'achèvement des travaux, est fixée au</p> <p>2. <input type="checkbox"/> que la réception est prononcée ;</p> <p>2.1. <input type="checkbox"/> <u>sans réserve.</u></p> <p>2.2. <input type="checkbox"/> <u>sous réserve :</u></p> <p>2.2.1. <input type="checkbox"/> de l'exécution concluante des épreuves énumérées ci-dessous :</p>	

2.3. avec réserve

2.3.1. le titulaire doit remédier, avant le, aux imperfections et malfaçons indiquées ci-dessous :

2.3.1.1. Toutefois, il est proposé que cette dernière réserve soit levée, si le titulaire du marché accepte une réfaction égale en prix de base à (*Indiquer le montant de la réfaction.*) :

2.3.2. les installations de chantier doivent être repliées et les terrains et les lieux doivent être remis en état, avant le

2.3.3. les conditions de pose des équipements doivent être mises en conformité avec les spécifications des fournisseurs, avant le

SIGNATURE DU MAITRE DE L'OUVRAGE

A :, le

Signature



PROCÈS-VERBAL – DÉCISION DE NON RÉCEPTION

IDENTIFICATION DU MAITRE DE L'OUVRAGE	Société d'Aménagement et d'Équipement du Département d'Eure-et-Loir 1, rue d'Aquitaine - 28110 LUCÉ – 02.37.33.31.80 SIRET : 80652020100039 Au nom et pour le compte (éventuellement) :
IDENTIFICATION DU TITULAIRE DU MARCHÉ	Dénomination : Adresse / Téléphone : SIRET : Signataire ayant pouvoir : En cas de groupement, identifier le mandataire du groupement :
IDENTIFICATION DU MAITRE D'OEUVRE	Dénomination : Adresse : SIRET : Signataire ayant pouvoir :
OBJET DU MARCHÉ	
DÉCISION DU MAITRE DE L'OUVRAGE	
<p>Au vu du procès-verbal des opérations préalables à la réception, en date du, et des propositions présentées le par le maître d'œuvre, le maître de l'ouvrage décide de ne pas prononcer la réception des travaux et prestations désignés ci-dessous :</p>	
SIGNATURE DU MAITRE DE L'OUVRAGE	
<p>A :, le</p> <p style="text-align: right;">Signature</p>	



PROCÈS-VERBAL – LEVÉE RÉSERVES

IDENTIFICATION DU POUVOIR ADJUDICATEUR	Société d'Aménagement et d'Équipement du Département d'Eure-et-Loir 1, rue d'Aquitaine - 28110 LUCÉ – 02.37.33.31.80 SIRET : 80652020100039 Au nom et pour le compte (éventuellement) :
IDENTIFICATION DU TITULAIRE DU MARCHÉ	Dénomination : Adresse / Téléphone : SIRET : Signataire ayant pouvoir : En cas de groupement, identifier le mandataire du groupement :
IDENTIFICATION DU MAITRE D'OEUVRE	Dénomination : Adresse : SIRET : Signataire ayant pouvoir :
OBJET DU MARCHÉ	
OBJET DU PROCÈS-VERBAL DE LEVÉE DE RÉSERVES	
La levée des réserves porte sur : <input type="checkbox"/> la réception de l'ouvrage comportant les prestations suivantes : <input type="checkbox"/> la réception partielle de l'ouvrage relative aux prestations désignées ci-dessous :	
PROCÈS-VERBAL DE LEVÉE DES RÉSERVES	
Je soussigné,, maître d'œuvre, <input type="checkbox"/> en présence du représentant du pouvoir adjudicateur ou de l'entité adjudicatrice ; <input type="checkbox"/> en l'absence du représentant du pouvoir adjudicateur ou de l'entité adjudicatrice, dûment avisé par mes soins ; <input type="checkbox"/> en présence du titulaire du marché ; <input type="checkbox"/> en l'absence du titulaire du marché dûment convoqué, par courrier en date du	
après avoir procédé aux examens et vérifications nécessaires, constate que :	
7. les épreuves, prévues au marché: <input type="checkbox"/> n'ont pas été effectuées ; <input type="checkbox"/> ont été effectuées, à l'exception de celles-ci-dessous ; <input type="checkbox"/> et sont concluantes ; <input type="checkbox"/> et sont concluantes, à l'exception de celles indiquées ci-dessous ;	

8. les travaux et prestations, ayant fait l'objet de réserves :

- ont été exécutés ;
- ont été exécutés, à l'exception de ceux indiqués ci-dessous ;

9. les ouvrages :

- sont conformes aux spécifications du marché, les imperfections et malfaçons constatées ayant été corrigées ;
- sont conformes aux spécifications du marché, à l'exception des imperfections ou malfaçons indiquées ci-dessous, qui n'ont pas été corrigées ;

10. les conditions de pose des équipements :

- sont conformes aux spécifications des fournisseurs ;
- ne sont pas conformes aux spécifications des fournisseurs.

11. les installations de chantier :

- ont été repliées ;
- n'ont pas été repliées ;

12. les terrains et les lieux :

- ont été remis en état ;
- n'ont pas été remis en état.

Dressé le
Signature
(*maître d'œuvre*)

Accepté le
Signature
(*titulaire*)

- J'atteste que le titulaire du marché a refusé de signer le présent procès-verbal.

Signature
(*maître d'œuvre*)

Dressé le

ENTREPRISE

.....
.....

☎ 02 37 33

OP

Assisté de

Lucé, le

N/Réf. :

Objet : Opération

DEMANDE DE PROJET DE DECOMPTE FINAL

Madame, Monsieur,

Les travaux objet du marché ont été réceptionnés en date du et les éventuelles réserves levées en date du

En conséquence, conformément aux articles 13.3 et 13.4 du CCAG Travaux, vous disposez d'un délai de 30 jours (45 jours si ancien CCAG) pour produire votre projet de décompte final et le transmettre au maître d'œuvre.

Dans l'attente, nous vous prions d'agréer, Madame, Monsieur, l'expression de nos salutations distinguées.

Le Directeur,

Edouard FABRE



PROCÈS-VERBAL – MISE EN DEMEURE

IDENTIFICATION DU POUVOIR ADJUDICATEUR

IDENTIFICATION DU TITULAIRE DU MARCHÉ PUBLIC

Conditions d'envoi de la mise en demeure au titulaire du marché public :

- directement au titulaire.
 sous-couvert du mandataire du groupement d'entreprises titulaire (en cas de co-traitance).

OBJET DU MARCHÉ PUBLIC

Objet du marché public :

Date de la notification du marché public :

Durée d'exécution du marché public :mois ou jours.

CLAUSES CONTRACTUELLES MISES EN ŒUVRE

(Préciser les clauses contractuelles du marché public, notamment les articles du CCAG ou du CCAP, mises en œuvre pour la mise en demeure).

LETTRE

Madame, Monsieur,

Par

- marché public n°
- bon de commande n°
- ordre de service n°
- lettre n°

en date du, il vous a été demandé d'exécuter les prestations désignées ci-dessous avant le :
(Détaillez les prestations visées par la mise en demeure.)

Cette demande :

- est conforme aux clauses d'exécution du marché public.
 constitue une mise en jeu de la garantie prévue au marché public.

Ces prestations, régulièrement demandées, ne sont pas exécutées à ce jour.
(Expliquer, de manière très précise, en quoi les prestations commandées ne sont toujours pas exécutées.)

Ces prestations doivent être exécutées, sans faute, pour leau plus tard.

Le délai de garantie est prolongé jusqu'à l'exécution complète de ces prestations.

En l'absence d'exécution à cette date, je prononcerai :

- la résiliation simple du marché public, à vos torts.
- la résiliation du marché public, à vos torts et son exécution à vos frais et risques.
- l'exécution à vos frais et risques par une autre entreprise, sans résiliation du marché public, des prestations suivantes : *(uniquement pour les marchés publics de travaux.)*

Je vous invite à présenter vos observations avant le

Veillez agréer, Madame, Monsieur, l'expression de mes salutations distinguées.

A :, le

Signature

(représentant du pouvoir adjudicateur ou de l'entité adjudicatrice)

ENTREPRISE

..... ☎ 02 37 33
OP

RECOMMANDÉ AVEC AR

Lucé, le

N/Réf :

Objet :

MISE EN DEMEURE

GARANTIE DE PARFAIT ACHÈVEMENT

Pouvoir adjudicateur :

SAEDEL

Au nom et pour le compte de :

1 rue d'Aquitaine 28110 LUCE
collectivité, le cas échéant (mandat)

Opération :

OPXXX - nom de l'opération

Objet de la consultation :

(Reprendre le contenu de la mention figurant dans l'avis d'appel public à la concurrence ou la lettre de consultation.)

Identification de l'attributaire :

Dénomination sociale de l'attributaire ou de chaque membre du groupement d'entreprises,
Adresses de son établissement et de son siège social (si différente de celle de l'établissement),
Adresse électronique,
Numéros de téléphone et de télécopie
Numéro SIRET.

En cas de groupement d'entreprises attributaire, identifier précisément le mandataire du groupement.

Clauses contractuelles mises en œuvre.

Préciser les clauses contractuelles du marché public, notamment les articles du CCAG ou du CCAP, mises en œuvre pour la mise en demeure.

Monsieur,

La réception partielle des travaux a été prononcée le et nous avons dressé contradictoirement à cette occasion le procès-verbal de réception.

Moins d'un an à compter de cette date, les désordres suivants sont apparus :

.....

Par conséquent, nous vous adressons une mise en demeure de réaliser les travaux nécessaires à la réparation desdits désordres, conformément aux dispositions de l'article 1792-6 du Code Civil.

Nous vous demandons de réaliser ces travaux avant le

Dans l'attente de vous lire, nous vous prions d'agréer, Monsieur, l'expression de nos sentiments distingués.

Le Président,

Eric GERARD

Copies : -



FICHE MARCHÉ TRAVAUX

FICHE DE TÂCHE : mise au point d'un marché travaux / services Fiche à remplir par le chargé d'opération et à remettre à l'assistante qui : -Télécharge le groupe de documents type sur http://reseauscet.fr/marche.aspx -Remplit selon les informations de la fiche marché les documents RC – AE/CCAP -Ouvre une consultation dématérialisée sur https://saedel.achatpublic.com -Saisit AAPC / voir modèle type		Fiche attachée à procédure n°
Application de la loi MOP : <input type="checkbox"/> Oui <input type="checkbox"/> Non La loi MOP ne s'applique pas en concession d'aménagement. En mandat, les dispositions de la loi sont applicables pour les ouvrages de bâtiment ou d'infrastructure ainsi qu'aux équipements industriels destinés à leur exploitation. Les dispositions ne sont pas applicables : <ul style="list-style-type: none"> - Aux ouvrages de bâtiment ou d'infrastructure destinés à une activité industrielle dont la conception est déterminée par le processus d'exploitation. - Aux ouvrages d'infrastructure réalisés dans le cadre d'une zone d'aménagement concerté ou d'un lotissement. - Aux ouvrages de bâtiment acquis par les SEM par un contrat de vente d'immeuble à construire prévu par les articles 1601-1, 1601-2 et 1601-3 du code civil. 		
RÈGLEMENT DE CONSULTATION		
OPERATION :		
ÉQUIPE RESPONSABLE : Chargé d'opérations :- Assistante :		
DESCRIPTION DU MARCHÉ : Objet du marché : OP – Commune Objet du marché (Indiquer le titre de l'opération) Objet de l'opération de travaux (Nom des lots) Estimation globale des travaux :		
PROCÉDURE : <input type="checkbox"/> Code des marchés publics <input type="checkbox"/> Ordonnance 2005		
<input type="checkbox"/> Procédure adaptée <input type="checkbox"/> procédure adaptée restreinte avec négociation <input type="checkbox"/> procédure adaptée restreinte sans négociation <input type="checkbox"/> procédure adaptée ouverte avec négociation <input type="checkbox"/> procédure adaptée ouverte sans négociation <input type="checkbox"/> procédure adaptée ouverte en une seule phase avec négociation <input type="checkbox"/> procédure adaptée ouverte en une seule phase sans négociation		<input type="checkbox"/> Procédure formalisée <input type="checkbox"/> Appel d'offres ouvert <input type="checkbox"/> Appel d'offres restreint <input type="checkbox"/> Négociée <input type="checkbox"/> Concours
DÉMATÉRIALISATION : <input type="checkbox"/> Dossier de consultation dématérialisé accessible librement et gratuitement <input type="checkbox"/> Dossier de consultation papier		
<input type="checkbox"/> Réponse électronique des candidats autorisée <i>Obligatoire pour marchés CMP > 90K€</i> <input type="checkbox"/> Réponse électronique des candidats refusée <i>Dans tous les cas en ordonnance</i>		
FRAIS DE REPROGRAPHIE DU DOSSIER DE CONSULTATION : <input type="checkbox"/> Gratuit <input type="checkbox"/> Payant contre frais de reprographie à l'adresse : CHARTRES REPRO, 5 Rue du Maréchal Leclerc, 28110 Lucé		
PUBLICITÉ : <input type="checkbox"/> JOUE <input type="checkbox"/> BOAMP : <input type="checkbox"/> MAPA <90K€ <input type="checkbox"/> Avis National standard si >90K€ <input type="checkbox"/> Journal d'annonce légales : <input type="checkbox"/> L'ECHO <input type="checkbox"/> AUTRES : <input type="checkbox"/> Journal spécialisé : <input type="checkbox"/> LE MONITEUR <input type="checkbox"/> AUTRES : <input checked="" type="checkbox"/> Profil acheteur : https://saedel.achatpublic.com		

RÉCEPTION DES CANDIDATURES ET DES OFFRES				
		Date limite	Heure	
Envoi AAPC				
Réception des candidatures (si procédure restreinte)			16h	
Réception des offres			16h	
Avis ex-ante				
Avis d'attribution (procédures formalisées)				
Procédures restreintes				
Commission : ouverture des offres				
Commission : attribution				
Horaires d'ouverture des locaux où seront remis les dossiers : Du lundi au vendredi de 8h30 à 12h00 et de 14h00 à 17h00.				
TYPE DE MARCHÉ :				
<input type="checkbox"/> Marché unique		<input type="checkbox"/> Marché alloti – Nombre de lot :		
Numéro de lot	Intitulé	Montant prévisionnel global (€ HT)	Description / détail par tranche hors options	Délai
Lot 1				
Lot 2				
Lot 3				
Lot 4				
Lot 5			Ajouter une annexe si nécessaire	
TOTAL				
DURÉE GLOBALE DU MARCHÉ :				
En mois :				
CARACTÉRISTIQUES PRINCIPALES : Art 1.1 RC				
(Indiquer le nombre de tranches dans le marché)				
LIEU D'EXÉCUTION :				
TRANCHES CONDITIONNELLES : Art 1.2 RC				
<input type="checkbox"/> NON <input type="checkbox"/> OUI Préciser les lots concernés :..... et renseigner le tableau ci-après :				
Intitulé de la tranche	Description des prestations			
TF :				
TC1 :				
TC2 :				
TC3 :				
PHASES TECHNIQUES :				
Le marché est-il composé en phase ? <input type="checkbox"/> NON <input type="checkbox"/> OUI Le cas échéant, préciser les lots / tranches concernés :Renseigner le tableau ci-après :				
Désignation phase (intitulé)	Date de démarrage	Délai d'exécution	Part du marché / tranche (en %)	
Phase 1 :				
Phase 2 :				

DATE PRÉVISIONNELLE DU DÉBUT DES TRAVAUX Art 1.3 RC		
RECONDUCTION : Art 1.3 RC		
<input type="checkbox"/> Le marché pourra être reconduit fois dans les conditions définies au marché <input type="checkbox"/> Le titulaire pourra refuser la reconduction <input type="checkbox"/> Le titulaire ne peut refuser la reconduction <input type="checkbox"/> Le marché ne sera pas reconduit		
INTERVENANTS : Art 2.2 RC		
	Nom	Mission
MOE		<input type="checkbox"/> Mission de base <input type="checkbox"/> Examen de conformité (VISA) <input type="checkbox"/> Etudes d'exécution (EXE)
CSPS		<input type="checkbox"/> Catégorie 1 <input type="checkbox"/> Catégorie 2 <input type="checkbox"/> Catégorie 3
Contrôleur technique		<input type="checkbox"/> Mission L <input type="checkbox"/> Mission S <input type="checkbox"/> Missions complémentaires
Economiste		
OPC		
CONTENU DOSSIER DE CONSULTATION : Art 2.3 RC		
00- Règlement de consultation 01- Acte d'engagement 02- DPGF ou DQE 03- BPU 04- CCTP 05- Pièces graphiques 06- Annexes a-PGC b-Plan topographique c-DT (reseaux-et-canalizations.gouv.fr)		
DÉCOMPOSITION EN PRESTATIONS TECHNIQUES : Art 2.3 RC <input type="checkbox"/> NON <input type="checkbox"/> OUI		
Prestations	Description / Mission	
Principale		
Secondaires		
FORME DU GROUPEMENT ATTRIBUTAIRE : Art 2.4 RC		
<input type="checkbox"/> Groupement conjoint avec mandataire solidaire <input type="checkbox"/> pour le lot 1 uniquement En cas de groupement, la forme souhaitée par le pouvoir adjudicateur est un groupement conjoint avec mandataire solidaire, pour les autres lots un groupement solidaire. Si le groupement attributaire du marché est d'une forme différente, il pourra se voir contraint d'assurer sa transformation pour se conformer au souhait du pouvoir adjudicateur tel qu'il est indiqué ci-dessus.		
<input type="checkbox"/> Groupement conjoint <input type="checkbox"/> Solidaire		
MARCHÉ RÉSERVÉ AUX ENTREPRISES ADAPTÉES, ÉTABLISSEMENTS, ET SERVICES D'AIDES PAR LE TRAVAIL : Art 2.4 RC <input type="checkbox"/> NON <input type="checkbox"/> OUI		
VISITE DES LIEUX PAR LES CANDIDATS, CONSULTATION DE DOCUMENTS SUR SITE :		
<input type="checkbox"/> NON <input type="checkbox"/> OUI <input type="checkbox"/> NON : le candidat est réputé avoir effectué une reconnaissance du site.		
VARIANTES Art 2.6.1 RC		
Les candidats sont autorisés à proposer des variantes :		
<input type="checkbox"/> NON <input type="checkbox"/> OUI		
Les candidats doivent présenter une proposition entièrement conforme au dossier de consultation (solution de base). Les variantes ne sont acceptables que dans le cas où elles garantissent :		
<input type="checkbox"/> Le même niveau de qualité / durabilité des ouvrages, <input type="checkbox"/> Le même aspect visuel. <input type="checkbox"/> Autres :		
<div style="border: 1px solid black; width: 60%; margin: 0 auto; height: 40px;"></div>		
L'entreprise devra démontrer par tous moyens le respect de ces exigences.		
OPTIONS : <input type="checkbox"/> NON <input type="checkbox"/> OUI (définies dans le CCTP ou descriptif technique) Art 2.6.2 RC		
N° Lot	Option	Montant estimé

DÉLAI DE VALIDITÉ DES OFFRES : Art 2.8 RC

- 120 jours à compter de la date limite de réception des offres finales
 Autres :

JUSTIFICATIFS DEMANDÉS ET LES CRITÈRES DE SÉLECTION POUR LA CANDIDATURE (Art 4 RC)

- **DC1** (http://www.economie.gouv.fr/directions_services/daj/marches_publics/formulaires/DC/daj_dc.htm)
- **DC2** (http://www.economie.gouv.fr/directions_services/daj/marches_publics/formulaires/DC/daj_dc.htm)
- **Capacités professionnelles :**
 - Présentation d'une liste des travaux exécutés au cours des cinq dernières années, appuyée d'attestations de bonne exécution pour les travaux les plus importants
 - Indication des titres d'études et professionnels et expérience des cadres de l'entreprise responsables de la prestation de travaux objet du marché
 - Certificat(s) de qualité ou de capacité délivré(s) par des organismes indépendants ou moyens de preuve équivalents pour les prestations objet du marché, certificats de qualifications professionnelles ou de conformité à des spécifications techniques.
 - **Niveau(x) spécifique(s) minimal (aux) exigé(s) :**
 - le candidat devra avoir effectué des prestations de nature et d'importance similaires ;
 - le candidat devra être doté d'effectifs (cadres et/ou responsable de prestations) présentant des spécialisations dans les matières objet du présent marché.
 - Le candidat devra présenter un effectif suffisant au regard de la mission objet du présent marché, présentant des spécialisations dans les matières objet du présent marché ; et justifier de sa capacité à travailler de façon commune.
- **Capacités techniques :**
 - Déclaration indiquant les effectifs moyens annuels du candidat et l'importance du personnel d'encadrement pour chacune des trois dernières années
 - Déclaration indiquant l'outillage, le matériel et l'équipement technique dont le candidat dispose pour la réalisation de marchés de même nature
 - **Niveau(x) spécifique(s) minimal (aux) exigé(s) :** sont exigées, à démontrer par tout moyen de preuve, les compétences suivantes:
 - le candidat devra présenter un effectif suffisant au regard de la mission objet du présent marché,
 - le candidat devra être doté de l'outillage, du matériel et de l'équipement technique nécessaire à la réalisation de marchés de même nature.
- **Capacités financières :**
 - Déclaration concernant le chiffre d'affaires global et le chiffre d'affaires concernant les travaux objet du marché, réalisés au cours des trois derniers exercices disponibles :
 - Le candidat pourra prouver sa capacité financière par tout autre document considéré comme équivalent par le maître de l'ouvrage s'il est objectivement dans l'impossibilité de produire l'un des renseignements demandés relatifs à sa capacité financière.
 - **Niveau(x) spécifique(s) minimal (aux) exigé(s) :** le candidat devra présenter un chiffre d'affaires suffisant attestant de sa capacité à assurer des prestations d'un montant similaire.

ATTESTATIONS D'ASSURANCE : Art 4 RC

- L'attestation d'assurance responsabilité civile professionnelle
 L'attestation d'assurance responsabilité civile décennale de l'entreprise. (hors lot espaces verts)

FORME DU PRIX : Art 4 RC

- Prix unitaire (Forme utilisée en VRD)
 Prix forfaitaire (pour les cas de marchés courts, sur prestations simples)
 Prix comportant à la fois des prix unitaires et des prix forfaitaires :
- prestations en prix unitaires :
- prestations en prix forfaitaires :

RÉMUNÉRATION DU MANDATAIRE : Art 4 RC

- La rémunération du mandataire du groupement pour sa mission de coordination des cotraitants fait l'objet d'un pourcentage déterminé du montant des travaux attribué aux autres membres du groupement. La rémunération du mandataire du groupement pour sa mission de coordination lui sera versée proportionnellement aux sommes réglées aux autres cotraitants.

La rémunération du mandataire du groupement pour sa mission de coordination des cotraitants est couverte par les prix des travaux qui lui sont attribués. Elle lui sera versée au fur et à mesure du versement de ses règlements.

MÉMOIRE JUSTIFICATIF : Art 4 RC

TRAVAUX

Ce document comprendra les éléments suivants :

1- le programme d'exécution des ouvrages indiquant :

- l'organisation générale du chantier et les modalités d'intervention,
- la description des éventuelles variantes, la durée prévisionnelle des différentes phases du chantier et la répartition des heures effectuées par les salariés en insertion pour chaque phase,
- la description des aménagements et dispositifs techniques provisoires ou d'attente entre chaque phase ;

2- les mesures générales prises visant à la protection de l'environnement et en particulier les dispositions : pour assurer la propreté du chantier et ses abords, pour limiter les nuisances sur le personnel et les riverains, pour maîtriser les pollutions, pour gérer les déchets, leur valorisation ou leur élimination, conformément à la réglementation en vigueur ;

3- une note sommaire indiquant les principales mesures prévues pour assurer la sécurité du personnel et du chantier, ainsi qu'une note descriptive des installations d'hygiène prévues pour chaque phase ;

4- les indications concernant la provenance des principales fournitures et éventuellement les références des fournisseurs correspondants

INDIQUER LES CRITÈRES DE SÉLECTION DES OFFRES ET LEUR PONDERATION Art 5.1 RC

Le jugement des propositions sera effectué dans les conditions et au moyen des critères pondérés suivants

TRAVAUX:

• **Critère de jugement des offres**

- **prix des prestations** : pondération 40 % pondération autre : %
- Le critère sera apprécié au vue du montant inscrit dans l'acte d'engagement et après vérifications. Pour l'attribution des notes, le calcul de la note se fera de la manière suivante : Pondération x [1 / (offre de l'entreprise / offre la moins chère)] = note attribuée à l'entreprise
- **valeur technique**: pondération 60 % ; pondération autre : % appréciée selon les sous critères :
 - Qualité du programme d'exécution des ouvrages indiquant :
 - l'organisation générale du chantier et les modalités d'intervention, la description et méthodologie de construction des ouvrages objet du marché
 - la description des éventuelles variantes, la durée prévisionnelle des différentes phases du chantier appréciée au moyen d'un calendrier détaillé d'exécution,
 - la description des aménagements et dispositifs techniques provisoires ou d'attente entre chaque phase ;
 - Qualité des mesures générales prises visant à la protection de l'environnement et en particulier les dispositions :
 - pour assurer la propreté du chantier et ses abords, pour limiter les nuisances sur le personnel et les riverains, pour maîtriser les pollutions, pour gérer les déchets, leur valorisation ou leur élimination;
 - Principales mesures prévues pour assurer la sécurité du personnel et du chantier, ainsi qu'une note descriptive des installations d'hygiène prévues pour chaque phase ;
 - Provenance des principales fournitures et éventuellement les références des fournisseurs correspondants, modalités de réutilisation des matériaux sur site.

L'offre économiquement la plus avantageuse sera choisie, après classement des offres, par la personne ou l'organe compétent.

Autres conditions de consultation

Délai d'attribution du marché :

Date limite des questions :

Renseignements complémentaires :

ACTE D'ENGAGEMENT / CCAP

NOTIFICATION :

La notification vaut-elle ordre de commencer les prestations ? NON OUI

MARCHÉ A BONS DE COMMANDE :

- NON OUI : Avec mini-maxi Sans mini-maxi

EN CAS DE MARCHÉ A TRANCHES, REMPLIR LE TABLEAU CI-DESSOUS : Art 4.4 AE

	NON	OUI	
		Fixé par le titulaire dans l'AE	Fixé par le MO – Préciser ci-dessous les modalités
En cas d'inexécution des tranches conditionnelles, le titulaire a-t-il droit à une indemnité de dédit ?	X		
En cas d'exécution des tranches conditionnelles, un rabais est-il appliqué sur la tranche ferme ?	X		
En cas de retard dans l'affermissement d'une tranche, le titulaire a-t-il droit à une indemnité d'attente ?	X		

MODALITÉS DE MODIFICATION DU PRIX : Art 5 AE

Prix ferme non actualisable

Prix ferme actualisable Utilisé en VRD pour des tranches < 6 mois

En cas de marchés allotis, l'actualisation sera réalisée pour chaque lot et chaque tranche à la date de notification de la tranche.

Si un délai supérieur à trois mois s'est écoulé entre la date à laquelle le candidat a fixé son prix dans l'offre et la date de début d'exécution des prestations fixée par l'ordre de service de démarrage du délai d'exécution des travaux, les prix du marché sont actualisés par le jeu de la formule suivante :

$$P = P_0 \times \frac{I(m-3)}{I_0}$$

En cas de passation d'un avenant, la clause d'actualisation ci-dessus s'appliquera avec un mois Mo correspondant au mois de signature de l'avenant par le titulaire du marché.

Prix révisable

Son montant sera révisé selon la formule :

$$P = 0,15 + 0,85 \times \frac{I_m}{I_0}$$

dans laquelle Im et I0 sont les valeurs prises par l'index de référence défini ci-dessous respectivement au mois "m" d'exécution des travaux et au mois "Mo" d'établissement des prix du marché. Le mois Mo est défini à l'acte d'engagement.

Pour la mise en œuvre de la clause de révision de prix, la valeur finale de l'index de référence est appréciée au plus tard à la date d'achèvement contractuelle de réalisation des prestations ou à la date de leur réalisation, si celle-ci est antérieure.

Les coefficients de révision seront arrondis au millième supérieur.

En cas de passation d'un avenant, la clause de révision ci-dessus s'appliquera avec un mois Mo correspondant au mois de signature de l'avenant par le titulaire du marché.

INDEX

PRESTATIONS	N°LOT	INDEX	%
PRESTATIONS INTELLECTUELLES		SYNTEC ING	
GEOMETRE		IGE	
VOIRIE RESEAUX DIVERS		TP01 - Index général tous travaux	
ADDUCTION EAU POTABLE		TP10A - Canalisations, égouts, assainissement et adduction d'eau avec fourniture de tuyaux	
ECLAIRAGE / DESSERTE ELECTRIQUE		TP12 - Réseaux d'électrification avec fournitures	
ESPACES VERTS		EV3 - Travaux de création d'espaces verts	
DEMOLITIONS GROS ŒUVRE-RAVALEMENT		BT02 - Terrassements	
CHARPENTE - OSSATURE BOIS - BARDAGE		BT15 - ? BT16A - Charpente bois en résineux BT17A - Charpente bois en chêne BT48 - Ascenseurs	
COUVERTURE - ETANCHEITE		BT30 - Couvertures et accessoires en ardoises de schiste BT34 - Couvertures et accessoires en zinc BT48 - Ascenseurs BT53 - Étanchéité asphalte-multicouche	
MENUISERIES EXTERIEURES ALUMINIUM		BT27 - Fermetures de baies en aluminium	
CLOISONS - DOUBLAGE		BT18A - Menuiserie bois intérieure et sa quincaillerie intérieure, y compris cloisons et parquets	
CLOISONS ISOTHERMIQUES		BT 49 - Couvertures en tôles d'acier nervurées avec revêtement d'étanchéité	
MENUISERIES INTERIEURES		BT18A - Menuiserie bois intérieure et sa quincaillerie intérieure, y compris cloisons et parquets	
ELECTRICITE COURANTS FORTS ET FAIBLES		BT47 - Électricité	
CHAUFFAGE VENTILATION PLOMBERIE		BT38 - Plomberie sanitaire (y compris appareils) BT40 - Chauffage central (à l'exclusion du chauffage électrique) BT41 - Ventilation et conditionnement d'air	
CARRELAGE - FAIENCE		BT09 - Carrelage et revêtement céramique	
RETELEMENTS DE SOL SOUPLE		BT10 - Revêtements plastiques	

		BT11 - Revêtements textiles synthétiques	
FAUX PLAFONDS		BT 08 - Plâtre et préfabriqués	
PEINTURE		BT46 - Peinture, tentures, revêtements muraux	
SERRURERIE		BT28 - Fermetures de baies en métal ferreux BT42 - Menuiserie en acier et serrurerie	
AUTRES			

MOIS D'ÉTABLISSEMENT DU PRIX DU MARCHÉ

- Mois précédant la signature de l'acte d'engagement
 Autre :

ÉLÉMENTS DE DURÉE DU MARCHÉ Art 7.1 AE

Type de marché	Délai	Date prévisionnelle d'intervention	Date limite d'affermissement des tranches
Marché unique	Délai de jours / mois / ans <input type="checkbox"/> à compter de notification <input type="checkbox"/> à compter de l'OS démarrage travaux		
Marché alloti	<input type="checkbox"/> Délai de jours / mois / ans <input type="checkbox"/> à compter de notification <input type="checkbox"/> à compter de l'OS démarrage travaux <input type="checkbox"/> Délai de jours / mois / ans pour ensemble des lots, à compter OS démarrage prescrivant au titulaire du lot n°... de commencer ses travaux / délai de chaque lot s'insère dans ce délai conformément au calendrier prévisionnel		
Marché à tranche	<i>le cas échéant, préciser le(s) lot(s) concernés</i>		
TF	Délai de jours / mois / ans <input type="checkbox"/> à compter de notification tranche <input type="checkbox"/> à compter de l'OS démarrage travaux		
TC 1	Délai de jours / mois / ans <input type="checkbox"/> à compter de notification tranche <input type="checkbox"/> à compter de l'OS démarrage travaux		
TC 2	Délai de jours / mois / ans <input type="checkbox"/> à compter de notification tranche <input type="checkbox"/> à compter de l'OS démarrage travaux		
TC 3	Délai de jours / mois / ans <input type="checkbox"/> à compter de notification tranche <input type="checkbox"/> à compter de l'OS démarrage travaux		
Marchés à bon de commande	<input type="checkbox"/> Jours / mois / ans à compter BDC <input type="checkbox"/> délai fixé dans chaque BDC		

PÉNALITÉS : Art 7.4 AE. A insérer dans le CCAP

TRAVAUX

4.3.1 Pénalités pour retard journalières

Par dérogation à l'article 20.1 du CCAG travaux, l'entrepreneur subira en cas de retard dans l'exécution des prestations et travaux, les pénalités journalières suivantes à retenir sur le montant des acomptes mensuels : pénalité journalière (calendaire) de 1/1000 du montant de la tranche HT, avec un minimum de 200€ par jour.

Ces dispositions s'appliquent aux délais intermédiaires définis dans le calendrier d'exécution. Toutefois, le maître d'ouvrage se réserve la possibilité, au cas où le retard serait résorbé, de remettre ces pénalités. Le repliement des installations de chantier et la remise en état des emplacements qui auront été occupés par le chantier sont compris dans le délai d'exécution.

4.3.2 Pénalités pour absence aux réunions de chantier

En complément de l'article 20 du CCAG, en cas d'absence aux réunions de chantier, le maître d'ouvrage appliquera sur le décompte une

pénalité par absence constatée de 200€ (deux cent euros)

4.3.3 Pénalités pour retard dans la transmission de l'attestation d'assurance

En cas de retard dans la transmission de l'attestation d'assurance, le maître de l'ouvrage appliquera une pénalité de retard égale, par jour de retard, à 200€ (deux cent euros)

4.3.4 Retenues pour remise des documents fournis après exécution

En cas de non remise, à la date des opérations préalables à la réception, des documents à fournir après exécution visés à l'article 11.4 ci-dessous, une retenue forfaitaire provisoire sera opérée d'un montant de 2000€ (deux mille euros). Cette retenue s'effectuera sur les sommes dues à l'entrepreneur dans les conditions stipulées à l'article 20-5 du C.C.A.G. et au présent article jusqu'à la remise de la totalité des documents. Toutefois et s'il y a lieu, par dérogation à l'article 20.5, si le montant du dernier décompte mensuel ne permettait pas l'application de cette retenue, le maître d'ouvrage pourra l'effectuer sur les acomptes précédents.

Au-delà de 1 mois suivant la date des opérations préalables à la réception, si les documents ne sont pas fournis, cette retenue provisoire deviendra définitive après mise en demeure préalable restée sans effet.

4.3.5 Autres pénalités (travaux)

Seront sanctionnés les infractions suivantes : d'une pénalité de 200€ (deux cent euros) par jour calendaire de retard :

- Non-respect des injonctions du coordonnateur SPS
- Retard dans remise/diffusion de documents nécessaires à l'exécution des travaux
- Retard dans la production de justificatifs/prévision de prix pour ouvrages non prévus
- Retard dans la présentation des prototypes, éléments de construction, échantillons
- Retard dans le nettoyage du chantier Retard dans l'évacuation des gravois hors du chantier

D'une pénalité de 200€ (deux cent euros) par infraction constatée :

- Non-respect des prescriptions de signalisation générale du chantier
- Dépôt de matériaux, terres, gravois en dehors de zones prescrites
- Absence de dispositifs de nettoyage/décrochage des engins avant sortie du chantier
- Absence de banc décanteur avant rejet aux égouts publics sur dispositifs de nettoyage/décrochage des engins

Le cas échéant :

4.3.6 Pénalités pour non-respect des obligations relatives aux "clauses de promotion pour l'emploi"

En cas de non-respect de la proposition définie à l'annexe de l'Acte d'engagement, le titulaire subira, sans mise en demeure préalable, une pénalité chiffrée à 30 € net par heure d'insertion non respectée.

4.3.7 Pénalités de retard pour non-respect des obligations de transmission des documents de contrôle de la clause insertion

Si dans le délai de 30 jours calendaires, après la fin de chaque mois considéré si l'entreprise n'a pas remis les documents prescrits à la Maison de l'Emploi, le maître d'ouvrage procédera à une mise en demeure par voie de courrier avec A/R. Après mise en demeure restée infructueuse, il sera appliqué une pénalité de 300€ par mois de non production de documents.

CALENDRIER PRÉVISIONNEL : Art 10 AE

NON

OUI

L'OS prescrivant à l'entrepreneur intervenant en 1^{er} (lot n°.) est porté à la connaissance des titulaires des autres lots

L'OS prescrivant à l'entrepreneur intervenant en 1^{er} (lot n°.) n'est pas porté à la connaissance des titulaires des autres lots

CALENDRIER DÉTAILLÉ D'EXÉCUTION : Art 10 AE

NON

OUI – Préciser : Calendrier établi par le maître d'œuvre après consultation des entrepreneurs Calendrier établi par l'OPC

PÉRIODE DE PRÉPARATION : Art 10.1 AE

Période de préparation comprise dans le délai d'exécution

Application du CCAG (période de préparation de 2 mois)

Autre délai – Préciser :

Période de préparation non comprise dans le délai d'exécution – Préciser :

.....à compter de la notification du marché

.....à compter de la notification de l'OS de démarrage

GARANTIES / CAUTIONS EXIGÉES : Art 11.1 AE

Garantie à première demande ne pouvant être remplacée par une caution personnelle et solidaire

Garantie à première demande pouvant être remplacée par une caution personnelle et solidaire

AVANCE : Art 11.2 AE

Aucune avance

Avance du montant du marché TTC

	En ordonnance 2005	En code des marchés publics Avance obligatoire si marché >50K€ et > 2 mois
Marché de travaux <500K€HT	<input type="checkbox"/> Pas d'avance <input type="checkbox"/> Autre :	<input type="checkbox"/> 5% <input type="checkbox"/> Autre :
>500K€HT	<input type="checkbox"/> 15% pour le lot 1 uniquement <input type="checkbox"/> 15% pour les lots : <input type="checkbox"/> Autre :	<input type="checkbox"/> 5% <input type="checkbox"/> Autre :

Le montant de l'avance sera égal à % du montant initial TTC du marché en prix de base, lorsque le délai d'exécution du marché sera au plus égal à un an ; si ce délai est supérieur à un an, ce montant sera multiplié par un coefficient réducteur égal au rapport 12/N, N étant le délai d'exécution évalué en mois, figurant à l'acte d'engagement.

Conditions du versement de l'avance

Demande de l'avance par le titulaire : Le versement de l'avance est conditionné par la demande du titulaire à compter de la notification du marché et au plus tard avec la première demande d'acompte transmise par le titulaire. Passé ce délai, le titulaire perd son droit à avance. Dans le cas d'un marché à tranches, chaque tranche sera considérée comme un marché distinct pour la mise en œuvre de l'avance; le titulaire devra transmettre une demande propre à chacune des tranches à compter, soit de la notification du marché, soit de l'affermissement des tranches et au plus tard avec la première demande d'acompte relative à chacune des tranches.

Production d'une garantie

Le titulaire aura à produire une garantie d'un montant équivalent à la dite avance sous forme d'une garantie à première demande. Les sûretés seront libérées à la fin de la résorption de l'avance.

Remboursement

Le remboursement de l'avance commencera lorsque le montant en prix de base des travaux à l'entreprise et des approvisionnements existant sur le chantier qui figure à une demande d'acompte mensuel atteindra ou dépassera soixante-cinq pour cent (65 %) du montant initial du marché. Ce remboursement devra être terminé lorsque ledit montant aura atteint quatre-vingts pour cent (80%) du montant du marché. L'avance sera résorbée au prorata du montant des prestations réalisées dès que ce montant atteindra 65 % du montant du marché selon la formule suivante :

Montant de la résorption = Montant de l'avance x (% avancement des prestations- 65)/15.

La résorption de l'avance s'effectuera, sur chaque demande d'acompte, par prélèvement sur les sommes dues à chaque tiers (titulaire, cotraitants ou sous-traitants).

Ces pourcentages s'appliqueront au montant initial de chacune des tranches.

DÉLAI DE PAIEMENT : Art 12.5 AE

- Ordonnance : Le règlement des prestations dont la réalisation est acceptée par la SAEDEL s'effectuera par virement sous 60 jours
- CMP : Le règlement des prestations dont la réalisation est acceptée par la SAEDEL s'effectuera par virement sous 30 jours

CLAUSE D'INSERTION SOCIALE (OPÉRATIONS ANRU) : NON OUI

PRIME D'AVANCE OU COMPENSATION :

- Pas de prime d'avance ni de compensation
- Prime en cas d'avance dans l'achèvement des travaux – Préciser montant :€ / j d'avance
- Compensation en cas d'avance prise sur délai partiel sur retard pris sur autre délai partiel SAEDEL :

AAPC

QUALITÉ, NATURE, ÉTENDUE AAPC

Aménagement :

indiquer la surface de l'opération :
 nombre de terrains/lots,
 éventuellement les spécificités techniques :

Construction :

surface construite (SU ou SP) :
 programme :

CARACTÉRISTIQUES PRINCIPALES Cf 9. Caractéristiques techniques

Type de mission : Mission de base type loi MOP
 Autres :

NOMBRE DE CANDIDATS (en cas de procédure restreinte)

Nombre minimal de candidats admis à présenter une offre :
 Nombre maximal de candidats admis à présenter une offre :
 Critères objectifs de limitation du nombre de candidats:



FICHE MARCHÉ SERVICES

FICHE DE TÂCHE : mise au point d'un marché services Fiche à remplir par le chargé d'opération et à remettre à l'assistante qui : -Télécharge le groupe de documents type sur http://reseauacet.fr/marche.aspx -Remplit selon les informations de la fiche marché les documents RC – AE/CCAP -Ouvre une consultation dématérialisée sur https://saedel.achatpublic.com -Saisit AAPC / voir modèle type		Fiche attachée à procédure n°
Application loi MOP : <input type="checkbox"/> Oui <input type="checkbox"/> Non La loi MOP ne s'applique pas en concession d'aménagement. En mandat, les dispositions de la loi sont applicables pour les ouvrages de bâtiment ou d'infrastructure ainsi qu'aux équipements industriels destinés à leur exploitation. Les dispositions ne sont pas applicables : <ul style="list-style-type: none"> - Aux ouvrages de bâtiment ou d'infrastructure destinés à une activité industrielle dont la conception est déterminée par le processus d'exploitation. - Aux ouvrages d'infrastructure réalisés dans le cadre d'une zone d'aménagement concerté ou d'un lotissement. - Aux ouvrages de bâtiment acquis par les SEM par un contrat de vente d'immeuble à construire prévu par les articles 1601-1, 1601-2 et 1601-3 du code civil. 		
RÈGLEMENT DE CONSULTATION		
OPERATION		
ÉQUIPE RESPONSABLE Chargé d'opérations : - Assistante :		
DESCRIPTION DU MARCHÉ Objet du marché : OP – Commune Contrat de MOE pour la réalisation de : Estimation globale des travaux Estimation du marché de MOE : (à ne pas insérer dans le règlement de consultation)		
PROCÉDURE Art 2.1 RC <input type="checkbox"/> Code des marchés publics <input type="checkbox"/> Ordonnance 2005		
<input type="checkbox"/> Procédure adaptée <input type="checkbox"/> procédure adaptée restreinte* avec négociation <input type="checkbox"/> procédure adaptée restreinte* sans négociation <input type="checkbox"/> procédure adaptée ouverte avec négociation <input type="checkbox"/> procédure adaptée ouverte sans négociation <input type="checkbox"/> procédure adaptée ouverte en une seule phase avec négociation <input type="checkbox"/> procédure adaptée ouverte en une seule phase sans négociation * : procédure restreinte : recommandée pour MOE		<input type="checkbox"/> Procédure formalisée <input type="checkbox"/> Appel d'offres ouvert <input type="checkbox"/> Appel d'offres restreint <input type="checkbox"/> Négociée <input type="checkbox"/> Concours de maîtrise d'œuvre
DÉMATÉRIALISATION Art 3 RC <input type="checkbox"/> Dossier de consultation dématérialisé accessible librement et gratuitement <input type="checkbox"/> Dossier de consultation papier		
<input type="checkbox"/> Réponse électronique des candidats autorisée <i>Obligatoire pour marchés CMP > 90K€</i> <input type="checkbox"/> Réponse électronique des candidats refusée <i>Dans tous les cas en ordonnance</i>		
FRAIS DE REPROGRAPHIE DU DOSSIER DE CONSULTATION <input type="checkbox"/> Gratuit <input type="checkbox"/> Payant contre frais de reprographie à l'adresse : CHARTRES REPRO, 5 Rue du Maréchal Leclerc, 28110 Lucé		
PUBLICITÉ <input type="checkbox"/> JOUE <input type="checkbox"/> BOAMP : <input type="checkbox"/> MAPA <90K€ <input type="checkbox"/> Avis National standard si >90K€ <input type="checkbox"/> Journal d'annonce légales : <input type="checkbox"/> L'ECHO <input type="checkbox"/> AUTRES : <input type="checkbox"/> Journal spécialisé : <input type="checkbox"/> LE MONITEUR <input type="checkbox"/> AUTRES : <input checked="" type="checkbox"/> Profil acheteur : https://saedel.achatpublic.com <input type="checkbox"/> Consultation écrite directe auprès des prestataires		
RÉCEPTION DES CANDIDATURES ET DES OFFRES		
	Date limite	Heure

Envoi AAPC/lettre consultation					
Réception des candidatures (si procédure restreinte)				16h	
Commission des candidatures					
Réception des offres				16h	
Commission : attribution					
Avis ex-ante (intention de conclure. Pour les procédures adaptées, empêche le référé contractuel après délai de 11 jours) dès la signature du marché					
Avis d'attribution (procédures formalisées)					
Horaires d'ouverture des locaux où seront remis les dossiers : Du lundi au vendredi de 8h30 à 12h00 et de 14h00 à 17h00.					
CARACTÉRISTIQUES TECHNIQUES					
LIEU D'EXÉCUTION					
PLANNING PRÉVISIONNEL					
MISSION CONFIEES AU PRESTATAIRE Art 1.2 RC					
<input type="checkbox"/> MOE					
<input type="checkbox"/> Ouvrage neuf <input type="checkbox"/> Ouvrage réutilisé/réhabilité					
Missions	Abrévia-tions	Missions confiées hors loi MOP		Missions confiées en loi MOP	Délais
		Bâtiment	Infrastructure		
Etudes d'esquisse ou de diagnostic	ESQ/DIAG			x semaines
Etudes d'avant-projet sommaire	APS			x semaines
Etudes d'avant-projet définitif (en infrastructure)	APD			x semaines
Avant-projet	AVP			 semaines
Etudes de projet/DCE	PRO/DCE			x semaines
Assistance à la passation des contrats de travaux	ACT			x	
- Établissement du dossier de consultation				 semaines
- Rapport d'analyse des offres				 semaines
- Mise au point des contrats de travaux				 semaines
Visa (délai à compter de la date de transmission des plans par les entreprises)	VISA			x semaines
Etudes d'exécution et de synthèse :	EXE				
- Sur certains lots				 semaines
- Pour l'ensemble des lots				 semaines
Direction de l'exécution des travaux	DET			x semaines
Assistance aux opérations de réception et pendant la garantie de parfait achèvement (délai à compter de la date des OPR)	AOR			x semaines

Ordonnancement – Pilotage – Coordination	OPC			x semaines
Éléments de mission complémentaire : <input type="checkbox"/> DLE. Délai : <input type="checkbox"/> AEU. Délai : <input type="checkbox"/> DAL / dossier de ZAC. Délai : <input type="checkbox"/> Etude d'impact. Délai : <input type="checkbox"/> Autre :..... Délai :					
<input type="checkbox"/> Mission de coordination urbaine, architecturale et environnementale. Délai : <input type="checkbox"/> Mission de maîtrise d'œuvre des espaces publics. Délai : <input type="checkbox"/> Assistance et animation de la concertation. Délai : <input type="checkbox"/> Maquette 3D. Délai :					
<input type="checkbox"/> Géomètre <input type="checkbox"/> Plan topographique <input type="checkbox"/> Plan d'implantation <input type="checkbox"/> Piquetage voirie					
<input type="checkbox"/> Calculs et plans <input type="checkbox"/> Document d'arpentage, division <input type="checkbox"/> Bornage					
<input type="checkbox"/> Géotechnicien <input type="checkbox"/> SPS <input type="checkbox"/> Contrôleur technique <input type="checkbox"/> HAND <input type="checkbox"/> L <input type="checkbox"/> P <input type="checkbox"/> S <input type="checkbox"/> Vérification installation électricité (CONSUEL)					
Art 4.1 AE : Pour l'application des dispositions des articles L 554-1 et s. et R 554-1 et s. du Code de l'Environnement relatives aux travaux exécutés au droit ou au voisinage d'ouvrages souterrains, enterrés, subaquatiques ou aériens, le maître d'œuvre : <input type="checkbox"/> n'est pas le responsable du projet. <input type="checkbox"/> est le responsable du projet pendant toutes les phases de l'opération Il assure à ce titre toutes les obligations du responsable du projet à l'exception, s'il n'a commis aucune faute dans l'exécution de cette mission, de la prise en charge financière des conséquences de la découverte d'ouvrages, de modifications ou d'extensions d'ouvrages					
TRANCHES CONDITIONNELLES Art 1.3 RC					
<input type="checkbox"/> NON <input type="checkbox"/> OUI					
Intitulé de la tranche		Description des prestations			
TF :					
TC1 :					
TC2 :					
TC3 :					
EN CAS DE MARCHÉ A TRANCHES, REMPLIR LE TABLEAU CI-DESSOUS Art 1.3 RC					
		NON	OUI		
			Fixé par le titulaire dans l'AE	Fixé par le MO – Préciser ci-dessous les modalités	
En cas d'inexécution des tranches conditionnelles, le titulaire a-t-il droit à une indemnité de dédit ?		X			
En cas d'exécution des tranches conditionnelles, un rabais est-il appliqué sur la tranche ferme ?		X			
En cas de retard dans l'affermissement d'une tranche, le titulaire a-t-il droit à une indemnité d'attente ?		X			
DATE PRÉVISIONNELLE DU DÉBUT DES PRESTATIONS Art 1.4 RC					
DÉCOMPOSITION EN PRESTATIONS TECHNIQUES Art 2.2 RC <input type="checkbox"/> NON <input type="checkbox"/> OUI					
Prestations	Description/mission				
Principale					
Secondaire					
FORME DU GROUPEMENT ATTRIBUTAIRE Art 2.2 RC					
<input type="checkbox"/> Groupement conjoint avec mandataire solidaire En cas de groupement, la forme souhaitée par le pouvoir adjudicateur est un groupement conjoint avec mandataire solidaire, pour les autres lots un groupement solidaire. Si le groupement attributaire du marché est d'une forme différente, il pourra se voir contraint d'assurer sa transformation pour se conformer au souhait du pouvoir adjudicateur tel qu'il est indiqué ci-dessus.					

<input type="checkbox"/> Groupement conjoint	<input type="checkbox"/> Solidaire
VARIANTES Art 2.3 RC	
Les candidats sont autorisés à proposer des variantes :	
<input type="checkbox"/> NON	
<input type="checkbox"/> OUI <i>insérer requis minimum dans RC 2.3:</i>	
Les candidats doivent présenter une proposition entièrement conforme au dossier de consultation (solution de base).	
L'entreprise devra démontrer par tous moyens le respect de ces exigences.	

CONTENU DOSSIER DE CONSULTATION Art 2.4 RC
00- RC
01- AE
02- CCAP
03- Programme

DÉLAI DE VALIDITÉ DES OFFRES Art 2.5 RC
120 jours à compter de la date limite de réception des offres finales
<input type="checkbox"/> Autres :

PRIME VERSÉE AUX CANDIDATS Art 2.7 RC
Chaque candidat ayant remis une prestation conforme au dossier de consultation recevra une prime :
<input type="checkbox"/> Non <input type="checkbox"/> Oui : montant de HT, TVA en sus au taux de la réglementation en vigueur

JUSTIFICATIFS DEMANDÉS ET LES CRITÈRES DE SÉLECTION POUR LA CANDIDATURE Art 4 RC
<ul style="list-style-type: none"> • DC1 (http://www.economie.gouv.fr/directions_services/daj/marches_publics/formulaires/DC/daj_dc.htm) • DC2 (http://www.economie.gouv.fr/directions_services/daj/marches_publics/formulaires/DC/daj_dc.htm) • Capacités professionnelles : <ul style="list-style-type: none"> ○ Présentation d'une liste des principales fournitures ou des principaux services effectués au cours des trois dernières années, indiquant le montant, la date et le destinataire public ou privé. Les livraisons et les prestations de services sont prouvées par des attestations du destinataire ou, à défaut, par une déclaration de l'opérateur économique. ○ Indication des titres d'études et professionnels et expérience des cadres de l'entreprise responsables de la prestation de services objet du marché ○ Certificat(s) de qualité ou de capacité délivré(s) par des organismes indépendants ou moyens de preuve équivalents pour les prestations objet du marché, certificats de qualifications professionnelles ou de conformité à des spécifications techniques. ○ Niveau(x) spécifique(s) minimal (aux) exigé(s) : le candidat devra avoir effectué des prestations de nature et d'importance similaires ; <ul style="list-style-type: none"> ▪ références minimales : <div style="border: 1px solid black; width: 500px; height: 20px; margin: 5px 0;"></div> <ul style="list-style-type: none"> ▪ le candidat devra être être doté d'effectifs (cadres et/ou responsable de prestations) présentant des spécialisations dans les matières objet du présent marché. ▪ Le candidat devra présenter un effectif suffisant au regard de la mission objet du présent marché, présentant des spécialisations dans les matières objet du présent marché ; et justifier de sa capacité à travailler de façon commune. ▪ sont exigées, à démontrer par tout moyen de preuve, les compétences suivantes: <ul style="list-style-type: none"> <input type="checkbox"/> urbanisme opérationnel, <input type="checkbox"/> architecture, <input type="checkbox"/> paysage, <input type="checkbox"/> ingénierie VRD/Hydraulique, <input type="checkbox"/> ingénierie environnementale <input type="checkbox"/> Autres : <div style="border: 1px solid black; width: 500px; height: 20px; margin: 5px 0;"></div>
<ul style="list-style-type: none"> • Capacités techniques : <ul style="list-style-type: none"> ○ Déclaration indiquant les effectifs moyens annuels du candidat et l'importance du personnel d'encadrement pour chacune des trois dernières années ○ Déclaration indiquant l'outillage, le matériel et l'équipement technique dont le candidat dispose pour la réalisation de marchés de même nature ○ Niveau(x) spécifique(s) minimal (aux) exigé(s) : sont exigées, à démontrer par tout moyen de preuve, les compétences suivantes: <ul style="list-style-type: none"> ▪ le candidat devra présenter un effectif suffisant au regard de la mission objet du présent marché, ▪ le candidat devra être doté de l'outillage, du matériel et de l'équipement technique nécessaire à la réalisation de marchés de même nature.

Capacités financières :

- Déclaration concernant le chiffre d'affaires global et le chiffre d'affaires concernant les travaux objet du marché, réalisés au cours des trois derniers exercices disponibles :
- Le candidat pourra prouver sa capacité financière par tout autre document considéré comme équivalent par le maître de l'ouvrage s'il est objectivement dans l'impossibilité de produire l'un des renseignements demandés relatifs à sa capacité financière.
- **Niveau(x) spécifique(s) minimal (aux) exigé(s) :**
 - le candidat devra présenter un chiffre d'affaires suffisant attestant de sa capacité à assurer des prestations d'un montant similaire.
 - le montant annuel de la prestation confiée ne doit pas dépasser le tiers de l'activité annuelle du candidat

NOTE MÉTHODOLOGIQUE Art 4 RC

MAITRISE D'OEUVRE

Ce document comprendra les éléments suivants :

1- références: pour tous les membres du groupement et pour toutes les compétences requises, le candidat devra remettre:

- un document des références générales de chacun des membres du groupement ;
- une fiche de synthèse à renseigner obligatoirement en totalité à télécharger sur la plateforme acheteur de la SAEDEL, précisant la composition du groupement, les moyens, une sélection de 5 références similaires de chacun des membres du groupement;
- sur une page A4 par référence, la présentation détaillée des références citées dans la fiche de synthèse.

2- l'analyse de l'opération, de ses enjeux, du problème posé

3- des pistes d'amélioration, d'optimisation, du soutien au développement durable, traduisant l'apport intellectuel du candidat à ce stade

4- une analyse méthodologique conduisant à une organisation des prestations à réaliser

5- une note décrivant l'organisation de l'équipe mettant en exergue les compétences requises (CV pertinents, l'adéquation des moyens humains et techniques proposés pour réaliser le projet.

ATTESTATIONS D'ASSURANCE Art 4 RC

- L'attestation d'assurance responsabilité civile professionnelle
- L'attestation d'assurance responsabilité civile décennale de l'entreprise.

INDIQUER LES CRITÈRES DE SÉLECTION DES OFFRES ET LEUR PONDÉRATION Art 5.1 RC

Le jugement des propositions sera effectué dans les conditions et au moyen des critères pondérés suivants

MAITRISE D'ŒUVRE / PRESTATIONS INTELLECTUELLES

- Prix des prestations : pondération 20 % pondération autre : %
- Compétences et méthodologie : pondération 40 % pondération autre : %
- Qualité des références : pondération 40 % pondération autre : %

➤ Rectification des offres

En cas de discordance constatée dans l'offre, les indications portées en lettres sur le bordereau des prix unitaires, prévaudront sur toutes autres indications de l'offre et le montant du détail estimatif sera rectifié en conséquence.

Les erreurs de multiplication, d'addition ou de report, qui seraient constatées dans le détail estimatif, seront rectifiées et, pour le jugement des offres, c'est le montant ainsi rectifié du détail estimatif qui sera pris en considération.

Autres conditions de consultation

Délai d'attribution du marché :
 Date limite des questions :
 Date limite des réponses :
 Renseignements complémentaires :

ACTE D'ENGAGEMENT

NOTIFICATION :

La notification vaut-elle ordre de commencer les prestations ? NON OUI

MARCHÉ A BONS DE COMMANDE

- NON OUI : Avec mini-maxi Sans mini-maxi

ÉLÉMENTS DE DURÉE DU MARCHÉ Art 2.2 AE

Durée du marché : mois :

- à compter de la notification du marché
- à compter de la date fixée par l'ordre de service émis par le maître d'ouvrage qui prescrira de commencer les prestations.

MODE D'ATTRIBUTION DES TRAVAUX (pour les marchés de MOE) Art 2.3 AE

- par marché unique en entreprise générale ou groupement d'entreprises
- par marchés séparés
- reste à déterminer

INTERVENANTS Art 3 AE

Nom	Coordonnées
-----	-------------

CSPS <input type="checkbox"/> Oui <input type="checkbox"/> Non		
Contrôleur technique <input type="checkbox"/> Oui <input type="checkbox"/> Non		
OPC : <input type="checkbox"/> Oui <input type="checkbox"/> Non Si non, mission confiée au MOE : <input type="checkbox"/> Oui <input type="checkbox"/> Non		
ÉTUDES D'EXÉCUTION Art 4.2 AE		
Le maître d'œuvre a la charge des études d'exécution des ouvrages :		
<input type="checkbox"/> Oui : <input type="checkbox"/> pour tous les lots <input type="checkbox"/> pour les lots uniquement <input type="checkbox"/> Non <input type="checkbox"/> Partiellement		
DÉLAI D'ACCEPTATION 4.4 AE		
<input type="checkbox"/> 2 mois à compter de la date de remise de ces documents au maître d'ouvrage ou son représentant <input type="checkbox"/> Fixé selon les délais définis ci-dessous qui courent à compter de la date de remise de ces documents au maître d'ouvrage ou son représentant :		
<input type="checkbox"/> Ouvrage de bâtiment : pour les études d'esquisse (bâtiment neuf) pour le diagnostic (bâtiment réhabilité) pour les études d'avant-projet sommaire, pour les études d'avant-projet définitif, pour les études de projet, pour le(s) dossier(s) de consultation, pour le(s) rapport(s) d'analyse des offres pour la mise au point du (des) marché(s) de travaux <input type="checkbox"/> Ouvrage d'infrastructure : pour les études préliminaires (ouvrage neuf) pour le diagnostic (ouvrage réhabilité) pour les études d'avant-projet pour les études de projet, pour le(s) dossier(s) de consultation, pour le(s) rapport(s) d'analyse des offres pour la mise au point du (des) marché(s) de travaux		
DOSSIER À FOURNIR PAR LE MAÎTRE D'ŒUVRE		
Les documents à remettre par le titulaire au cours de l'exécution du marché sont remis sur le ou les supports suivants :		
Support papier, fournir les documents suivants :		
..... exemplaires pour les études d'esquisse. exemplaires pour les études d'avant-projet sommaire, } avant-projet pour infrastructure exemplaires pour les études d'avant-projet définitif, } exemplaires pour les études de projet, exemplaires pour le(s) dossier(s) de consultation, exemplaires pour le(s) rapport(s) d'analyse des offres exemplaires pour la mise au point du (des) marché(s) de travaux exemplaires pour les études d'exécution (s'il y a lieu).		
Afin de permettre la consultation dématérialisée des marchés de travaux, le maître d'œuvre devra fournir tous les documents écrits ou dessinés, résultant de ses études, sous forme dématérialisée :		
<input type="checkbox"/> sur un support physique électronique (Disquettes, CD ROM, DVD.....) fourni enexemplaires. <input type="checkbox"/> transmis par la voie électronique : <input type="checkbox"/> sur le site http://..... <input type="checkbox"/> à l'adresse e-mail :.....		
FORME DES PRIX Art 5.1 AE et 4.1 CCAP		
<input type="checkbox"/> Prix ferme non actualisable <input type="checkbox"/> Prix ferme actualisable à l'exception de ceux visant les études remises le cas échéant dans le cadre de la consultation ayant fait l'objet d'une indemnisation.		
Si la date de début d'exécution des prestations intervient dans un délai supérieur à 3 mois à compter du mois Mo, les prix seront actualisés à la date de démarrage, suivant la formule :		
$P = P_o \times (I_m - 3 / I_o)$		
Io est l'index ingénierie publié ou à publier du mois Mo		
Im - 3 est l'index ingénierie du mois de la date de début d'exécution des prestations, publié ou à publier, moins 3 mois.		
Les coefficients d'actualisation seront arrondis au millième supérieur.		

Le montant de cette actualisation sera réglé au prorata du montant des prestations réalisées.

Cas d'un marché à tranches :

- Pour chaque tranche, une actualisation est opérée aux conditions économiques observées à une date antérieure de 3 mois avant le début d'exécution des prestations de la tranche, selon la formule visée ci-dessus.
- L'actualisation s'opère une seule fois pour la totalité du marché lors du démarrage de la tranche ferme.

Le présent marché est passé à prix révisable à l'exception de ceux visant les études remises le cas échéant dans le cadre de la consultation ayant fait l'objet d'une indemnisation.

Son montant sera révisé selon la formule :

$$P = 0,15 + \{0,85 \times (I_m / I_0)\}$$

dans laquelle I_m et I_0 sont les valeurs prises par l'index ingénierie publié ou à publier respectivement au mois m d'exécution des prestations et au mois M_0 d'établissement des prix du marché.

Pour les éléments de mission pour lesquels un délai d'exécution est fixé dans l'acte d'engagement, la valeur finale de l'index est appréciée au plus tard à la date contractuelle de remise des prestations ou à la date de leur remise, si celle-ci est antérieure.

Si la durée de d'exécution de l'élément de mission est supérieure à un mois, la valeur des index utilisés pour la révision de prix est appréciée à la date à laquelle chaque partie de l'élément de mission est effectivement remise sans toutefois être postérieure à la date contractuelle de réalisation.

Les coefficients de révision seront arrondis au millième supérieur.

- **En cas de passation d'un avenant**, les prix établis par l'avenant sont établis aux conditions économiques en vigueur au mois d'établissement de l'avenant. La clause ci-dessus s'appliquera avec un mois m_0 correspondant au mois de signature de l'avenant par le titulaire du marché

INDEX

PRESTATIONS	N°LOT	INDEX
PRESTATIONS INTELLECTUELLES		SYNTEC ING
GEOMETRE		IGE

MOIS D'ÉTABLISSEMENT DU PRIX DU MARCHÉ Art 5.3.1.1 AE

- Mois précédant la signature de l'acte d'engagement
- Autre :

RÉMUNÉRATION DU MANDATAIRE

Au sein de la rémunération totale, la rémunération du mandataire du groupement pour sa mission de coordination des cotraitants est fixée à

La rémunération du mandataire du groupement pour sa mission de coordination est incluse dans le prix de ses prestations. Elle lui sera versée au fur et à mesure du versement de ses règlements.

ENGAGEMENT DU MAÎTRE D'ŒUVRE Art 5.3 AE et art 10 CCAP

Dès la signature du contrat

Après la signature du contrat

Le coût prévisionnel des travaux n'est pas connu. Ce coût inclus les coûts hors marchés de travaux pour desserte réseaux concessionnaire (électricité, gaz, ...). Estimation des travaux par le MOA : €HT.

L'engagement du MOE de respecter le coût prévisionnel des travaux sera arrêté :

A la remise de l'AVP. Le seuil de tolérance est de : 8% 5% Autres : (Infrastructure)

A la remise de l'APD. Le seuil de tolérance est de : 6% 3% Autres : (Bâtiment)

A la remise de l'avant-projet

DÉLAI DE PAIEMENT Art 7 AE

Ordonnance : Le règlement des prestations dont la réalisation est acceptée par la SAEDEL s'effectuera par virement sous 60 jours

CMP : Le règlement des prestations dont la réalisation est acceptée par la SAEDEL s'effectuera par virement sous 30 jours

AVANCE Art 7.5 AE / Art 5 CCAP

Aucune avance

Avance du montant du marché TTC

	En ordonnance 2005	En code des marchés publics Avance obligatoire si marché >50K€ et > 2 mois
Marché de services	<input type="checkbox"/> Pas d'avance <input type="checkbox"/> Autre :	<input type="checkbox"/> 5% <input type="checkbox"/> Autre :

Le montant de l'avance sera égal à % du montant initial TTC du marché en prix de base, lorsque le délai d'exécution du marché sera au plus égal à un an ; si ce délai est supérieur à un an, ce montant sera multiplié par un coefficient réducteur égal au rapport $12/N$, N étant le délai d'exécution évalué en mois, figurant à l'acte d'engagement.

Conditions du versement de l'avance

Demande de l'avance par le titulaire : Le versement de l'avance est conditionné par la demande du titulaire à compter de la notification du marché et au plus tard avec la première demande d'acompte transmise par le titulaire. Passé ce délai, le titulaire perd son droit à avance.

Dans le cas d'un marché à tranches, chaque tranche sera considérée comme un marché distinct pour la mise en œuvre de l'avance; le titulaire

devra transmettre une demande propre à chacune des tranches à compter, soit de la notification du marché, soit de l'affermissement des tranches et au plus tard avec la première demande d'acompte relative à chacune des tranches.

Production d'une garantie

Le titulaire aura à produire une garantie d'un montant équivalent à la dite avance sous forme d'une garantie à première demande.

- Garantie à première demande ne pouvant être remplacée par une caution personnelle et solidaire
- Garantie à première demande pouvant être remplacée par une caution personnelle et solidaire

Les sûretés seront libérées à la fin de la résorption de l'avance.

Remboursement

Le remboursement de l'avance commencera lorsque le montant en prix de base des prestations qui figure à une demande de paiement atteindra ou dépassera soixante-cinq pour cent (65 %) du montant initial du marché. Ce remboursement devra être terminé lorsque ledit montant aura atteint quatre-vingts pour cent (80 %) du montant du marché.

En cas de tranches, ces pourcentages s'appliqueront au montant initial de chacune des tranches.

Le remboursement de l'avance, qui devra en tout état de cause être achevée lorsque le montant des prestations réalisées atteindra 80 % du montant du marché, s'effectuera dans les conditions suivantes :

CCAP

FORME DES NOTIFICATIONS ET INFORMATIONS AU TITULAIRE *Art 3 CCAP*

Pour les notifications au titulaire de ses décisions ou informations qui font courir un délai, le maître d'ouvrage prévoit d'utiliser la ou les formes suivantes qui permettent d'attester de la date et l'heure de leur réception :

- Remise contre récépissé daté
- Echanges dématérialisés dans les conditions suivantes :

L'article 1^{er} de l'acte d'engagement précise l'adresse du titulaire pour les notifications dématérialisées.

Supports électroniques dans les conditions suivantes :

- Lettre recommandée avec accusé de réception postal
- Lettre par porteur avec récépissé du titulaire
-

Les notifications sont faites à l'adresse du titulaire mentionnée dans l'acte d'engagement ou, à défaut, à son siège social.

PÉNALITÉS *Art 7 CCAP A insérer dans le CCAP*

ETUDES : se référer au document type SCET

7.4 Absence de mention de la date de réception du projet de décompte mensuel et de décompte final par le maître d'œuvre : pénalité forfaitaire de **200 euros**.

7.5 Non réalisation des constatations : pénalité forfaitaire de **500 €** sans mise en demeure préalable.

De plus, dans le cas où, dûment convoqué par le représentant du pouvoir adjudicateur, le maître d'œuvre ne serait pas présent ou représenté à la date fixée, ou refuserait de procéder aux constatations, il lui sera appliqué une pénalité forfaitaire complémentaire de **500 €**.

7.6 Pénalités relatives à la défaillance du maître d'œuvre dans la mise en œuvre des opérations de réception. 7.6.1 Organisation des opérations préalables à la réception : pénalité forfaitaire de **1000€**.

7.6.2.2 Pénalités pour non-respect du délai d'établissement de la proposition de réception des travaux :

- 1/200^e du montant en prix de base hors TVA de l'élément de mission Assistance aux Opérations de Réception et pendant la garantie de parfait achèvement (avec un minimum de **200€/jour**)
- un forfait de **200€**

7.7 Pénalités relatives à l'établissement du registre de chantier : pénalité forfaitaire de **200€**.

7.11 Pénalités en cas de manquement à la réglementation relative au travail dissimulé : pénalités fixées à **2000€**.

ORDRE DE SERVICE *Art 9.2 CCAP*

Par dérogation aux articles 2 et 3.8 du CCAG Travaux applicable aux marchés de travaux, les ordres de service destinés aux titulaires des marchés seront préparés, datés et signés par le maître d'œuvre puis transmis au maître d'ouvrage pour notification au titulaire. Seuls les ordres de service notifiés par le maître de l'ouvrage lui seront opposables.

Conformément aux dispositions des articles 2 et 3.8 du CCAG Travaux, les ordres de service seront préparés, datés et signés par le maître d'œuvre qui les notifiera à l'entrepreneur étant précisé qu'en ce qui concerne l'affermissement des tranches conditionnelles, la notification de l'ordre de service est conditionnée à la décision préalable du maître de l'ouvrage d'affermir la tranche ou de renoncer à l'exécution d'une tranche (art 11.5 du CCAG Travaux).

REGISTRE DE CHANTIER *Art 9.3 CCAP*

<input type="checkbox"/> Le maître d'œuvre doit tenir un registre de chantier <input type="checkbox"/> Par dérogation à l'article 28.5 du CCAG Travaux, il ne sera pas tenu par le maître d'œuvre un registre de chantier. (Le registre de chantier peut ne pas être imposé lorsque le maître de l'ouvrage estimera que la taille du chantier ne le justifie pas.)
UTILISATION DES RÉSULTATS Art 11 CCAP Régime des droits : <input type="checkbox"/> Option A : concession des droits d'utilisation sur les résultats <input type="checkbox"/> Option B : cession des droits du titulaire du marché au maître d'ouvrage (recommandée)
ASSURANCE Art 15.2 CCAP + cf 25 fiche marché Le maître d'ouvrage a prévu de souscrire une police d'assurance tous risques chantier : <input type="checkbox"/> Oui <input type="checkbox"/> Non Le maître d'ouvrage a prévu de souscrire une police dommages ouvrages : <input type="checkbox"/> Oui <input type="checkbox"/> Non

AAPC

QUALITÉ, NATURE, ÉTENDUE AAPC Aménagement : indiquer la surface de l'opération : nombre de terrains/lots, éventuellement les spécificités techniques : Construction : surface construite (SU ou SP) : programme :
CARACTÉRISTIQUES PRINCIPALES Cf 9. Caractéristiques techniques Type de mission : <input type="checkbox"/> Mission de base type loi MOP <input type="checkbox"/> Autres :
NOMBRE DE CANDIDATS (en cas de procédure restreinte) Nombre minimal de candidats admis à présenter une offre : Nombre maximal de candidats admis à présenter une offre : Critères objectifs de limitation du nombre de candidats:



AVIS D'APPEL PUBLIC À LA CONCURRENCE

FICHE DE TÂCHE : SAISIE AAPC sur achatpublic.com		Légende : Procédure formalisée Procédure adaptée Etudes Travaux
<ul style="list-style-type: none"> ➤ Gérer la publication/nouvel avis <ul style="list-style-type: none"> - Saisie seuil marché (valeur globale prestations même nature) - Choix type d'avis (AAPC procédure adaptée) - Choix formulaire nationale standard si seuil > 90 000€ - Créer par copie ou nouvel avis ➤ Diffusion : choisir : <ul style="list-style-type: none"> - Mise en ligne salle des marchés (profil acheteur) - BOAMP <p>Classification CPF : Travaux/Construction : 45 Bon de commande : OP xxx – type de marché Nom d'utilisateur : saedel-28 Mail : n.moreau@saedel.fr Mot de passe : SIRET : 80652020100039 Classe professionnelle privée personne morale</p>		
1 - MODE DE PASSATION		
Type de procédure : (cf fiche marché) Délai d'urgence : (cf fiche marché)		
2 - IDENTIFICATION DE L'ORGANISME QUI PASSE LE MARCHÉ		
Type d'organisme : autres Correspondant : Nom et adresse officiels de l'organisme acheteur : SAEDEL. M. Fabre Edouard, Directeur, 1 rue d'aquitaine 28110 Lucé tél. : +33237333180 télécopieur : +33237308578 courriel : accueil@saedel.fr Adresse internet : https://saedel.achatpublic.com		
3 - TYPE D'ACTIVITÉ		
Principale activité du pouvoir adjudicateur : Autre : Aménagement construction		
4 - DESCRIPTION DU MARCHÉ		
Marché couvert par l'accord sur les marchés publics (AMP) : oui (Procédure formalisée) Objet du marché : (cf fiche marché) Lieu d'exécution : (cf fiche marché). Code NUTS : FR 242 Classification CPV (vocabulaire commun pour les marchés publics) : 45000000 (travaux), 71000000 (services)		
5 - CARACTÉRISTIQUES PRINCIPALES		
Des variantes seront-elles prises en compte: (cf fiche marché) Caractéristiques principales : (cf fiche marché) Quantités (fournitures et services), nature et étendue (travaux) : (cf fiche marché) Options : cf fiche marché		
6 - RENSEIGNEMENTS RELATIFS AUX LOTS		
Voir fiche marché		
7 - DURÉE DU MARCHÉ OU DÉLAI D'EXÉCUTION		
Durée du marché ou délai d'exécution : Cf fiche marché Date prévisionnelle de commencement des travaux : Cf fiche marché		
8 - CONDITIONS RELATIVES AU MARCHÉ		
Cautionnement et garanties exigés : retenue de garantie de 5% ou garantie à première demande obligatoire. L'avance sera versée uniquement contre versement d'une garantie à première demande. Modalités essentielles de financement et de paiement et/ou références aux textes qui les réglementent : Délai global de paiement : (cf fiche marché). Règlement effectué sous forme d'acomptes mensuels par virement. Avance : Cf fiche marché Type de prix : Cf fiche marché Variation des prix : Cf fiche marché Forme juridique que devra revêtir le groupement d'opérateurs économiques attributaire du marché : fiche marché Langue(s) pouvant être utilisée(s) dans l'offre ou la demande de participation : Français		

9 - JUSTIFICATIONS
Justifications à produire quant aux qualités et capacités du candidat
<ul style="list-style-type: none">- Déclaration concernant le chiffre d'affaires global et le chiffre d'affaires concernant les fournitures, services ou travaux objet du marché, réalisés au cours des trois derniers exercices disponibles.- Déclaration indiquant les effectifs moyens annuels du candidat et l'importance du personnel d'encadrement pour chacune des trois dernières années.- Services : Présentation d'une liste des principales fournitures ou des principaux services effectués au cours des trois dernières années, indiquant le montant, la date et le destinataire public ou privé. Les livraisons et les prestations de services sont prouvées par des attestations du destinataire ou, à défaut, par une déclaration de l'opérateur économique.- Travaux : Présentation d'une liste des travaux exécutés au cours des cinq dernières années, appuyée d'attestations de bonne exécution pour les travaux les plus importants. Ces attestations indiquent le montant, l'époque et le lieu d'exécution des travaux et précisent s'ils ont été effectués selon les règles de l'art et menés régulièrement à bonne fin.- Indication des titres d'études et professionnels des cadres de l'entreprise et notamment des responsables de prestation de services ou de conduite des travaux de même nature que celle du marché.- Déclaration indiquant l'outillage, le matériel et l'équipement technique dont le candidat dispose pour la réalisation de marchés de même nature.- Certificats de qualifications professionnelles. La preuve de la capacité du candidat peut être apportée par tout moyen, notamment par des certificats d'identité professionnelle ou des références de travaux attestant de la compétence de l'opérateur économique à réaliser la prestation pour laquelle il se porte candidat.- Formulaire DC1, Lettre de candidature - Habilitation du mandataire par ses co-traitants (disponible à l'adresse suivante : http://www.economie.gouv.fr/directions_services/daj/marches_publics/formulaires/DC/daj_dc.htm).- Formulaire DC2, Déclaration du candidat individuel ou du membre du groupement (disponible à l'adresse suivante : http://www.economie.gouv.fr/directions_services/daj/marches_publics/formulaires/DC/daj_dc.htm).- S'il s'appuie, pour présenter sa candidature, sur les capacités professionnelles, techniques et financières d'autres opérateurs économiques, le candidat produit les mêmes documents concernant cet opérateur économique que ceux qui lui sont exigés par l'acheteur public. Le candidat doit également apporter la preuve que chacun de ces opérateurs économiques mettra à sa disposition les moyens nécessaires, pendant toute la durée d'exécution du marché public ou de l'accord-cadre.- Les pièces prévues aux articles D. 8222-5 ou D. 8222-7 et D. 8222-8 du code du travail.- Si l'attributaire est établi en France, les attestations et certificats délivrés par les administrations et organismes compétents prouvant qu'il a satisfait à ses obligations fiscales et sociales ou un état annuel des certificats reçus.
Autres renseignements demandés :
<ul style="list-style-type: none">- Documents permettant d'identifier la personne physique ayant le pouvoir d'engager l'entreprise (k-bis ou pouvoir de signature).- Attestation d'assurance responsabilité civile et décennale (pour les lots :).- En ordonnance :- Déclaration sur l'honneur attestant qu'il ne fait pas l'objet d'une interdiction de soumissionner telles que définies à l'article 8 de l'ordonnance du 6 juin 2005 n°2005-649.
10 - CONDITIONS DE PARTICIPATION
Critères de sélection des candidatures : Cf fiche marché
Situation juridique – références requises : Cf fiche marché
Capacité économique et financière : (références requises, niveau(x) spécifiques(s) minimal(aux) exigé(s)) : Cf fiche marché
Référence professionnelle et capacité technique : (références requises, niveau(x) spécifiques(s) minimal(aux) exigé(s)) : Cf fiche marché
11 - NOMBRE DE CANDIDATS (en cas de procédure restreinte)
Nombre minimal de candidats admis à présenter une offre :
Nombre maximal de candidats admis à présenter une offre :
Critères objectifs de limitation du nombre de candidats : qualité des références, capacités techniques, financières et professionnelles en rapport avec l'opération, démarche environnementale.
12 - CRITERES D'ATTRIBUTION (cf fiche marché)
Cf fiche marché
13 - CONDITIONS DE DELAI
Date limite de réception des offres : Cf fiche marché
Délai minimum de validité des offres : Cf fiche marché
Date d'envoi des invitations à soumissionner ou à participer aux candidats sélectionnés : Cf fiche marché
Délai minimum pendant lequel le soumissionnaire est tenu de maintenir son offre : Cf fiche marché
Date d'envoi des invitations à soumissionner ou à participer aux candidats sélectionnés : Cf fiche marché
Date d'envoi des invitations à soumissionner ou à participer aux candidats sélectionnés : Cf fiche marché
Durée en mois : ... (à compter de la date limite de réception des offres) Cf fiche marché
14 - AUTRES RENSEIGNEMENTS
Numéro de référence attribué au dossier par le pouvoir adjudicateur : OP XXX

Récompenses et jury :

Renseignements complémentaires :

- En cas de procédure adaptée : voir RC /fiche marché précisant type MAPA (négociation, ...) : Après analyse des compétences, références et moyens des candidats, le maître de l'ouvrage procédera à l'analyse des offres des candidats dont la candidature aura été admise et sélectionnera, sur la base des critères de sélection des offres, les candidats avec lesquels il négociera. Le maître de l'ouvrage décidera s'il admet ou non à la négociation les candidats ayant remis des offres inappropriées, irrégulières ou inacceptables, dans le respect du principe d'égalité de traitement entre les candidats. Dans le cas où le maître de l'ouvrage aura admis à la négociation les offres inappropriées, irrégulières ou inacceptables, il devra, à l'issue des négociations, rejeter, sans les classer, les offres qui demeureront inappropriées, irrégulières ou inacceptables. A l'issue de ces négociations, il retiendra l'offre économiquement la plus avantageuse sur la base des critères de choix des offres définies dans l'avis et/ou dans le présent règlement de consultation.

- Dans le cas de marché de MOE : Les documents sont obligatoirement envoyés sous format papier, non reliés ET obligatoirement sous support physique électronique (CD-DVD ou clé Usb). Un dossier incomplet ou non conforme entraînera le rejet de la candidature.

15 - INFORMATIONS COMPLÉMENTAIRES

Conditions et mode de paiement pour obtenir les documents contractuels et additionnels :

Les documents sont disponibles uniquement sur la plateforme marchés de la SAEDEL gratuitement et sans limitation d'accès. Il ne sera répondu à aucune question autre que celles transmises via la plateforme acheteur (rubrique question/réponse).

Le candidat ne pourra porter aucune réclamation s'il ne bénéficie pas de toutes les informations complémentaires diffusées par la plateforme de dématérialisation lors du déroulement de la présente consultation en raison d'une erreur qu'il aurait faite dans la saisie de son adresse électronique, en cas de non identification de la personne lors du téléchargement, en cas de non indication de la dite adresse électronique ou en cas de suppression de l'adresse. Il est recommandé à tout candidat de consulter régulièrement la plateforme afin de s'assurer qu'il bénéficie bien des dernières modifications éventuelles.

Date limite d'obtention : voir fiche marché

Conditions propres aux marchés de services ou concours :

La prestation est réservée à une profession particulière : Oui en cas de MOE bâtiment : architecte

Date limite pour les questions : Voir fiche marché

16 - ADRESSES COMPLÉMENTAIRES

Adresse à laquelle les documents peuvent être obtenus : renseigner uniquement adresse internet (saedel.achatpublic.com)

Adresse à laquelle les offres/candidatures/projets/demandes de participation doivent être envoyés : SAEDEL, à l'attention de Monsieur Edouard FABRE 1, rue d'Aquitaine 28110 Lucé Téléphone : +33237333180 Télécopieur : +33237308578 Pas d'email

Adresse auprès de laquelle des renseignements complémentaires peuvent être obtenus : SAEDEL, à l'attention du chargé d'opérations 1, d'Aquitaine 28110 Lucé Adresse internet : <https://saedel.achatpublic.com>

17 - PROCEDURES DE RECOURS

Renseigner en cas de procédure formalisée uniquement

- Instance chargée des procédures de recours :

Tribunal administratif
28, rue de la Bretonnerie
45 000 ORLÉANS
France

- **Médiation :** sans objet

- Introduction des recours :

Précisions concernant le(s) délai(s) d'introduction des recours : Référé précontractuel conformément à l'article L551-1 et R55-1 du Code de Justice administrative : avant la conclusion du marché. Article R421-1 et du Code de Justice Administrative : 2 mois à compter de la notification ou de la publication de la décision contestée

Service auprès duquel des renseignements peuvent être obtenus concernant l'introduction des recours :

Greffe du tribunal administratif
28, rue de la Bretonnerie
45 000 ORLÉANS
France

Mairie

☎ 02 37 33
OP...

Lucé, le

N/Réf :

Objet : Opération

COMMISSION MARCHÉS

A l'attention de Monsieur le Maire

Monsieur le Maire,

Nous avons l'honneur de vous informer que la S.A.E.D.E.L. procèdera

leà .. h ..

à l'examen des offres concernant l'opération citée en objet.

Si votre emploi du temps le permet, nous vous serions obligés de bien vouloir assister à cette réunion qui se déroulera au siège de la Société (1 rue d'Aquitaine à Lucé).

Veillez agréer, Monsieur le Maire, l'expression de nos sentiments distingués.

Le Directeur,

Edouard FABRE

OUVERTURE DES OFFRES

IDENTIFICATION			Tranche ferme	TC1	TC2	TOTAL	Options		
N° lot	N°env	Dénomination mandataire	Base/Variante	Montant HT	Montant HT	Montant HT	Lot	Lot	Lot
1						0,00			
						0,00			
						0,00			
						0,00			
2						0,00			
						0,00			
						0,00			
						0,00			
3						0,00			
						0,00			
						0,00			
						0,00			
4						0,00			
						0,00			
						0,00			
						0,00			

Signatures :

Chargé d'opérations	Assistante	Transmis au MOE le :

RÉCÉPISSE DE DÉPÔT

Reçu ce jour de l'entreprise à heures un pli
concernant la candidature et/ou l'offre pour l'aménagement *NOM DE L'OPERATION* :
.....(lot n°)

LUCÉ, le

Signatures :

SAEDEL	ENTREPRISE

Fait en deux exemplaires dont un conservé par la SAEDEL (attaché au pli reçu)

ENTREPRISE

.....
.....

☎ 02 37 33
OP
Assisté de

Lucé, le

N/Réf. :

Objet : Opération

NÉGOCIATION

Madame, Monsieur,

Dans l'affaire citée en objet et conformément à l'article 2.1 du règlement de la consultation, la maîtrise d'ouvrage a décidé d'entamer des négociations portant sur :

.....
.....

avec les ... candidats ayant déposé les meilleures offres au regard des critères définis dans l'avis et le règlement de la consultation. Les prescriptions techniques devront rester inchangées.

Aussi, en vue de l'attribution du marché de travaux concerné, nous vous saurions gré de bien vouloir nous adresser par tout moyen à votre convenance (fax, mail, etc.) votre meilleure offre financière avant le à l'attention de :

SAEDEL - Le Directeur, Edouard FABRE

Par fax : 02.37.30.85.78
Par mail :@saedel.fr
Par courrier ou dépôt : SAEDEL - 1, rue d'Aquitaine - 28110 LUCE

Dans l'attente, nous vous prions d'agréer, Madame, Monsieur, l'expression de nos salutations distinguées.

Le Directeur,

Edouard FABRE



PROCÈS-VERBAL COMMISSION MARCHÉS

COMPOSITION DE LA COMMISSION DE MARCHÉS (art 2.1 règlement interne)					
Membres à voix délibérative			Personnes présentes sans droit de vote		
Nom et prénom	Qualité	Signature	Nom et prénom	Qualité	Signature

Le quorum est atteint : NON OUI
 (Art 2.2 règlement interne : le quorum est atteint dès lors qu'au moins deux des membres dont le président sont présents)

DEROULEMENT DE LA CONSULTATION

- Type de consultation (RC) : MAPA Procédure formalisée
- Publicité : (Date, journal)
- Date et heure limites de réception des candidatures/offres :
- Délai de validité des offres :
- Demande de précisions ou de compléments sur la teneur des offres : NON OUI
- Négociation prévue au RC : NON OUI

EXAMEN DES OFFRES

- Nombre de plis reçus : - Dans les délais :
- Hors délais :
- Critères de sélection des offres et pondération : tels qu'ils figurent dans le règlement de consultation. La commission technique s'est réunie en vue de procéder à l'analyse des offres.
- Liste des candidatures/offres éliminées :

N° d'ordre d'arrivée du pli	Dénomination sociale	Motif de l'élimination (*)

(*) Indiquer si l'offre est irrecevable, irrégulière, inacceptable, inappropriée ou anormalement basse. Si une offre paraît anormalement basse, le pouvoir adjudicateur ou l'entité adjudicatrice ne peut la rejeter que par décision motivée et après avoir demandé par écrit les précisions qu'il juge utiles et vérifié les justifications fournies

- Liste des offres examinées :

Identification			Base/Variante
N°lot	N°Env	Dénomination mandataire	Montant HT

DECISION D'ATTRIBUTION

Au vu du rapport d'analyse des offres et des décisions prises quant à l'élimination et au classement des offres, la commission de marchés propose d'attribuer les marchés aux entreprises suivantes :

N° de lot	Entreprise	Montant total du marché HT *	Observations **
1			
2			
3			
4			
5			

* : Taux de TVA : 20 % ** : Préciser les options et variantes retenues

DECLARATION SANS SUITE OU D'INFRUCTUOSITE

Au vu du rapport d'analyse des offres et après examen des offres reçues, la commission technique déclare la procédure de passation du marché : sans suite infructueuse au motif que :

SIGNATURE DES MEMBRES DE LA COMMISSION DE MARCHÉS

Nom et prénom	Signature	Observations
GÉRARD Eric		
GIGON Christian		
ROUX Xavier		

VISA	
DIR	
ROP	

ADRESSE FIGURANT DANS DC1

☎ 02 37 33
OP

RECOMMANDÉ AVEC AR 1A

Lucé, le

N/Réf :
Objet : Opération

DÉCISION DE REJET D'UNE OFFRE

La présente notification correspond au lot ... de la procédure de passation du marché cité en objet.
Annonce du BOAMP n° du

Madame, Monsieur,

Nous avons le regret de vous informer que, dans le cadre de la consultation rappelée ci-dessus, votre offre n'a pas été retenue.

L'attributaire du marché désigné selon les critères du règlement de consultation est l'offre de l'entreprise pour un montant global HT de€ au motif que :

Le délai de suspension avant la signature du marché public est de 16 jours, à compter de la date d'envoi de la présente notification.

Le candidat peut, s'il le souhaite, exercer un recours en excès de pouvoir de la présente notification devant le tribunal administratif, dans un délai de deux mois à compter de la notification du présent courrier.

En vous remerciant de votre participation à cette consultation, nous vous prions d'agréer, Madame, Monsieur, l'expression de nos salutations distinguées.

Le Directeur,

Edouard FABRE

ADRESSE FIGURANT DANS DC1

☎ 02 37 33
OP

RECOMMANDÉ AVEC AR 1A

Lucé, le

N/Réf :
Objet : Opération

DÉCISION DE REJET D'UNE OFFRE

La présente notification correspond au lot ... de la procédure de passation du marché cité en objet.
Annonce du BOAMP n°..... du

Madame, Monsieur,

Nous avons le regret de vous informer que, dans le cadre de la consultation rappelée ci-dessus, votre offre n'a pas été retenue.

L'attributaire du marché désigné selon les critères du règlement de consultation est l'offre de l'entreprise pour un montant global HT de

En vous remerciant de votre participation à cette consultation, nous vous prions d'agréer, Madame, Monsieur, l'expression de nos salutations distinguées.

Le Directeur,

Edouard FABRE

☎ 02 37 33

OP

Assisté de

RECOMMANDE AVEC AR 1A

Lucé, le

N/Réf :

Objet :

Monsieur le Directeur,

Pour faire suite à votre correspondance durelative à la décision de la commission de marchés du, veuillez trouver ci-dessous les notes attribuées après analyse des offres :

Solution de base du lot				
Classement	Entreprises	Critères		Total des points sur 100
		Prix des prestations (sur 40)	Valeur technique (sur 60)	

Lot : *NOM DE L'ENTREPRISE* est retenue pour un montant de € HT.

Veillez agréer, Monsieur le Directeur, l'expression de nos sentiments distingués.

Le Directeur,

Edouard FABRE

**MONSIEUR LE PREFET
PREFECTURE DE**

☎ 02 37 33 31 88
OP1002

RECOMMANDE AVEC AR

LUCE, le

N/Réf :

Objet :

Monsieur le Préfet,

Conformément à l'article L2131-1 et ss. Du CGCT, j'ai l'honneur de vous transmettre sous ce pli, au nom et pour le compte de la COLLECTIVITE, et avant sa notification, les pièces suivantes relatives au :

C marché (s'agissant d'un marché ou ensemble de lots constituant un marché d'un montant supérieur à 207.000€)

C avenant au marché ci-dessous référencé :

N° de Marché SAEDEL	NOM TITULAIRE	Date de contrôle de légalité

A cet effet , je vous prie de trouver sous ce pli les pièces suivantes :

- 1° La copie des pièces constitutives du marché, à l'exception des plans ;
- 2° La délibération autorisant le représentant légal de la commune ou de l'établissement à passer le marché ;
- 3° La copie de l'avis d'appel public à la concurrence ainsi que, s'il y a lieu, de la lettre de consultation ;
- 4° Le règlement de la consultation, lorsque l'établissement d'un tel document est obligatoire ;
- 5° Les procès-verbaux et rapports de la commission d'appel d'offres, ou avis du jury de concours, avec les noms et qualités des personnes qui y ont siégé,

le rapport de présentation de la personne responsable du marché prévu par l'[article 79 du code des marchés publics](#) dans le cas d'une procédure formalisée;

6° Les renseignements, attestations et déclarations fournis en vertu des [articles 45 et 46 du code des marchés publics](#).

Je vous en souhaite bonne réception et reste, bien entendu, à votre entière disposition pour tout renseignement complémentaire que vous pourriez souhaiter.

Je vous prie d'agréer, Monsieur le Préfet, l'expression de mes sentiments distingués.

Le Directeur,

Edouard FABRE



AVENANT N° __ AU MARCHÉ

IDENTIFICATION DU POUVOIR ADJUDICATEUR

SOCIÉTÉ D'AMÉNAGEMENT ET D'ÉQUIPEMENT DU DÉPARTEMENT D'EURE-ET-LOIR
 1, rue d'Aquitaine – 28110 LUCÉ
 Représentée par Edouard FABRE, Directeur.
 SIRET : 806 520 201 00039

IDENTIFICATION DU TITULAIRE DU MARCHÉ

Dénomination :
 Adresse / Téléphone :

 SIRET :
 Signataire ayant pouvoir :
 En cas de groupement, identifier le mandataire du groupement :

OBJET DU MARCHÉ

Objet du marché :

Date de notification du marché : / /
 Durée d'exécution du marché : mois

Montant initial du marché :

		TRANCHE FERME	TC1	TC2	TOTAL	
Montant HT :					- €	
Montant TVA - Taux:	19,6%				- €	
Montant TTC :		- €	- €	- €	- €	

OBJET DE L'AVENANT

Modifications introduites par le présent avenant :

Incidence financière de l'avenant :

L'avenant a une incidence financière sur le montant du marché : NON OUI

Montant de l'avenant :

Taux de la TVA :	20%	
Montant HT :		
Montant TVA	- €	
Montant TTC :	- €	

Nouveau montant du marché :

		TRANCHE FERME	TC1	TC2	TOTAL
Montant HT :		- €	- €	- €	- €
Montant avenant n°1		- €	- €	- €	- €
Montant avenant n°2		- €	- €	- €	- €
NOUVEAU MONTANT HT		- €	- €	- €	- €
Travaux exécutés au 31/12/2013		- €			- €
Travaux à réaliser à compter du 1/1/14		- €	- €	- €	- €
Montant TVA - Taux:	19,6%	- €	- €		- €
Montant TVA - Taux:	20,0%	- €	- €	- €	- €
NOUVEAU MONTANT TVA		- €	- €	- €	- €
NOUVEAU MONTANT TTC		- €	- €	- €	- €

DELAI D'EXECUTION

DETAILS

Toutes les autres clauses du marché initial et, le cas échéant, de ses précédents avenants éventuels, demeurent applicables dans la mesure où elles ne sont pas modifiées par le présent avenant.

SIGNATURE DU TITULAIRE DU MARCHÉ

Nom, prénom et qualité du signataire (*)	Lieu et date de signature	Signature

(*) Le signataire doit avoir le pouvoir d'engager la personne qu'il représente

SIGNATURE DU POUVOIR ADJUDICATEUR

A LUCÉ, le

Edouard FABRE, Directeur de la SAEDEL

En mandat :

Mandataire agissant au nom et pour le compte de :

Autorisé par :

le représentant de la collectivité désigné par délibération du/...../..... selon fiche marché du

la commission d'appel d'offres du/...../.....

Notifié par : lettre recommandée en date du :
 remise en main propre, récépissé en date du :



ORDRE DE SERVICE (*) N°

* établi en trois exemplaires originaux : 1 ex entreprise, 1 ex maître d'œuvre, 1 ex maître d'ouvrage

IDENTIFICATION DU POUVOIR ADJUDICATEUR

SOCIÉTÉ D'AMÉNAGEMENT ET D'ÉQUIPEMENT DU DÉPARTEMENT D'EURE-ET-LOIR
1, rue d'Aquitaine – 28110 LUCÉ – 02.37.33.31.80
Représentée par Edouard FABRE, Directeur.
SIRET : 806 520 201 00039
(En mandat) Agissant au nom et pour le compte de

IDENTIFICATION DU MAÎTRE D'ŒUVRE

Dénomination :
Adresse / Téléphone :

SIRET :
Signataire ayant pouvoir :

IDENTIFICATION DU TITULAIRE DU MARCHÉ

Dénomination :
Adresse / Téléphone :

SIRET :
Signataire ayant pouvoir :
En cas de groupement, identifier le mandataire du groupement :

OBJET DU MARCHÉ

N° du marché :
Date de notification :
Objet du marché :
(Reprendre le contenu de la mention figurant dans les documents constitutifs du marché. En cas d'allotissement, préciser également l'objet du lot.)

DESCRIPTION DU MOTIF DE L'ORDRE DE SERVICE		
<p>Autres ordres de service préparés, notifiés directement par le maître d'œuvre :</p> <ul style="list-style-type: none"> <input type="checkbox"/> Date de démarrage de la période de préparation (art 19.1 CCAG) <input type="checkbox"/> Date de démarrage des travaux <input type="checkbox"/> Date de démarrage du délai d'exécution des travaux (art 19.1 CCAG) <input type="checkbox"/> Prolongation de la durée de la période de préparation et du délai d'exécution du marché de la même durée (art 28.1 CCAG) <input type="checkbox"/> Notification du calendrier détaillé d'exécution aux titulaires de chacun des lots (art 28.2.3) <input type="checkbox"/> Notification de la prolongation des délais d'exécution des travaux et précisant la durée de prolongation en cas d'intempéries (art 19.2.3 CCAG) <input type="checkbox"/> Notification du plan général d'implantation des ouvrages (art 27.1 CCAG) <input type="checkbox"/> Notification de la décision du maître d'œuvre sur les mesures à prendre si des ouvrages non repérés par le piquetage spécial sont découverts après notification du marché (art 27.3.3 CCAG) <input type="checkbox"/> Notification du PV dressé par le maître d'œuvre relatif à l'opération de piquetage général et de piquetage spécial, si elle est effectuée après notification du marché (art 27.4 CCAG) <input type="checkbox"/> Notification de l'accord exprès du maître d'œuvre pour commencer l'exécution d'un ouvrage avant d'avoir reçu son visa sur l'ensemble des documents nécessaires à cette exécution (art 29.1.5 CCAG) <input type="checkbox"/> Injonction du maître d'œuvre de reconstruire les ouvrages qui ne sont pas conformes aux stipulations contractuelles pour les mettre en conformité, dans le délai fixé par cet ordre (art 30 CCAG) <input type="checkbox"/> Obligation de procéder, au fur et à mesure de l'avancement des travaux, au dégagement, au nettoyage et à la remise en état des emplacements mis à sa disposition pour l'exécution des travaux (art 37.2 CCAG) <input type="checkbox"/> OS prescrivant les mesures de nature à permettre de déceler un vice de construction dans un ouvrage (art 39.1 CCAG) <input type="checkbox"/> Conditions d'une réception partielle pour une prise de possession de certains ouvrages ou parties d'ouvrages avant l'achèvement de l'ensemble des travaux (art 42.2 CCAG) <input type="checkbox"/> Mise à disposition temporaire au maître d'ouvrage de certains ouvrages ou parties d'ouvrages non encore achevés (art 43.1 CCAG) <input type="checkbox"/> Notification de l'état d'acompte mensuel (art 13.2.2 CCAG) 	<p>Ordres de service assujettis à l'agrément du maître d'ouvrage, préparés et notifié par le maître d'œuvre :</p> <ul style="list-style-type: none"> <input type="checkbox"/> Exécution d'une tranche conditionnelle ou décision de renoncer à cette exécution (art 11.5 CCAG) <input type="checkbox"/> Prestations supplémentaires ou modificatives, dont la réalisation est nécessaire au bon fonctionnement de l'ouvrage et pour lesquelles le marché n'a pas prévu de prix (art 14.1 CCAG) <input type="checkbox"/> Notification au titulaire des prix d'attente provisoires proposés pour le règlement des travaux nouveaux ou modificatifs (art 14.4 CCAG) <input type="checkbox"/> Exécution des travaux correspondant à des changements dans les besoins ou conditions d'utilisation auxquels les ouvrages faisant l'objet du marché doivent satisfaire (art 15.2.2 CCAG) <input type="checkbox"/> Décision d'arrêter les travaux (art 15.4.2 CCAG) <input type="checkbox"/> Modification du montant des travaux (art 15.5 CCAG) <input type="checkbox"/> Changements dans la consistance des travaux (art 17.3 CCAG) 	
	<p>Détail de l'ordre de service :</p>	
	<p>Délai d'exécution :</p>	
<p>Transmis à l'entreprise le :</p> <p>Accusé de réception de l'entreprise. Le :</p> <p>Visa, le cas échéant, attestant de l'information du maître d'ouvrage. Le :</p>		
Le maître d'œuvre	Le représentant de l'entreprise	Le représentant du maître d'ouvrage

FICHE DE REMBOURSEMENT DE L'AVANCE FORFAITAIRE



Opération :
Entreprise :
Marché :
Date : 12-02-2014

Montant du marché de la tranche HT

TVA

Montant de la tranche TTC

Taux

Calcul avance TTC

Montant des travaux réalisés HT

Pourcentage de réalisation par rapport au marché (ba)

%
#VALEUR!
%
#VALEUR!
#DIV/0!

(*) Si $ba < 65\%$, il n'y a pas lieu au remboursement de l'avance forfaitaire

(*) Si $65\% < ba < 80\%$, le pourcentage forfaitaire à rembourser est de
Le montant à rembourser est de :

#DIV/0!
#VALEUR!

(*) Si $ba > 80\%$, l'avance forfaitaire est à rembourser en totalité

(*) Cocher la case correspondante

ADRESSE

☎ 02 37 33
OP

RECOMMANDÉ AVEC AR 1A

Lucé, le

N/Réf :
Objet : Opération

ORDRE DE SERVICE – NOTIFICATION DU DÉCOMPTE GÉNÉRAL

L'entreprise _____ - ADRESSE - est invitée à recevoir notification du Décompte Général du marché indiqué ci-dessus et à recevoir un exemplaire original.
Conformément aux articles 13.3 et 13.4 du CCAG Travaux, vous disposez d'un délai maximum de 30 jours pour nous le retourner signé.
Dès acceptation ou passé le délai, ce décompte deviendra définitif ce qui permettra le paiement du solde.

Le Directeur,

Edouard FABRE

☎ 02 37 33
OP

RECOMMANDE AVEC AR 1A

Lucé, le

N/Réf :

Objet : Opération

NOTIFICATION DU DÉCOMPTE GÉNÉRAL ET DÉFINITIF

L'entreprise _____ - ADRESSE _____ - CP _____ - est invitée à recevoir la notification du Décompte Général Définitif du marché indiqué ci-dessus et à recevoir un exemplaire.

Vous en souhaitant bonne réception.

Le Directeur,

Edouard FABRE

RESUME

Une SEM d'aménagement est confrontée à un certain nombre de risques, qui, s'ils ne sont pas pris en compte peuvent avoir des conséquences sur l'opération, l'aménageur ou la collectivité. Il est donc important de les identifier pour mettre en œuvre des moyens de prévention.

La SAEDEL (Société d'Aménagement et d'Équipement du Département d'Eure-et-Loir) a souhaité développer ses procédures dans le but de sécuriser le déroulement des opérations d'aménagement, de limiter l'apparition de risques et de disposer d'un outil de référence. Les recherches bibliographiques et la collaboration des acteurs internes ont permis la mise à jour des logigrammes qui ont été déployés en interne. Puis, la société a procédé à un audit interne afin d'analyser l'impact des procédures sur le travail effectué.

Mots clés : opération d'aménagement, SEM, SAEDEL, risques, prévention, procédures, logigramme, collaboration, audit interne.

SUMMARY

A SEM for urban planning is exposed to a lot of risks, which, if not taken into account, can cause consequences on the operation, the planner or the local authority. Therefore, it is important to identify them in order to be able to prevent them.

The SAEDEL company wished to develop its processes to ensure the continuity of the planning operation, to limit the appearance of risks and to have a reference tool. The literature review and the collaboration of all staff lead to the updating of process schemes which have been deployed inside the company. Then, the company proceeded to an internal audit to analyze the impact of the process on the staff's work.

Key words : planning operation, SEM, SAEDEL, risks, prevention, procedures, process, collaboration, internal audit.