



**HAL**  
open science

# Cartographie des zones à risque de transmission du virus Ebola en Guinée forestière par la méthode d'évaluation multi-critère spatialisée

Larisa Lee Cruz

► **To cite this version:**

Larisa Lee Cruz. Cartographie des zones à risque de transmission du virus Ebola en Guinée forestière par la méthode d'évaluation multi-critère spatialisée. Sciences de l'environnement. 2019. dumas-03383129

**HAL Id: dumas-03383129**

**<https://dumas.ccsd.cnrs.fr/dumas-03383129>**

Submitted on 18 Oct 2021

**HAL** is a multi-disciplinary open access archive for the deposit and dissemination of scientific research documents, whether they are published or not. The documents may come from teaching and research institutions in France or abroad, or from public or private research centers.

L'archive ouverte pluridisciplinaire **HAL**, est destinée au dépôt et à la diffusion de documents scientifiques de niveau recherche, publiés ou non, émanant des établissements d'enseignement et de recherche français ou étrangers, des laboratoires publics ou privés.



Distributed under a Creative Commons Attribution - NonCommercial - NoDerivatives 4.0 International License

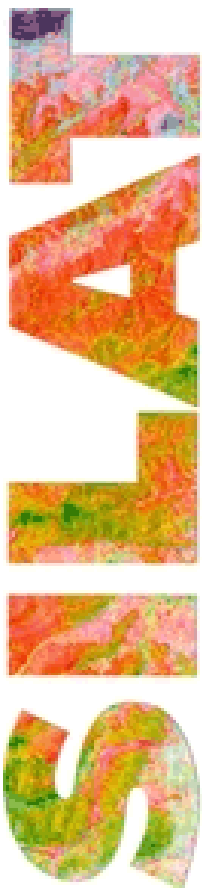

# *Cartographie des zones à risque de transmission du virus Ebola en Guinée forestière par la méthode d'évaluation multi- critère spatialisée*

**Larisa LEE CRUZ**

SYSTÈMES  
D'INFORMATIONS  
LOCALISÉES  
POUR  
L'AMÉNAGEMENT  
DES TERRITOIRES

Directeur du projet : Annelise Tran (Cirad)  
Co-encadrant : Maxime Lenormand (Irstea)  
Tuteur SILAT : Pascal Degenne (Cirad)  
Rapporteurs : Thibault Catry (IRD)  
Hassan Bazzi (Irstea)

Avril-Septembre 2019



**Mastère Spécialisé de la Conférence des Grandes Écoles**



L'établissement AgroParisTech diffuse ce mémoire et se dégage de toute responsabilité sur le contenu proposé.

Ce document est le fruit d'un long travail approuvé par le jury de soutenance et mis à disposition.

L'obligation de citation et de référencement lors de l'utilisation de ce document doit être respectée selon la licence Creative Commons apposée

Ce document est soumis aux conditions d'utilisation "Paternité – Pas d'utilisation commerciale – Pas de modification 4.0 France disponible en ligne : <https://creativecommons.org/licenses/by-nc-nd/4.0/>



# Table de matières

|   |    |
|---|----|
| 1. Introduction .....   | 5  |
| 1.1 Contexte.....   | 5  |
| 1.1.1 Le virus Ebola .....  | 5  |
| 1.1.2 Le Projet EboHealth dans le modèle OneHealth, Global Health .....                   | 7  |
| 1.2 Objectifs .....   | 8  |
| 1.3 Etudes précédentes sur les facteurs de risque de <i>spillover</i> du virus Ebola..... | 8  |
| 2. Matériel et Méthodes .....   | 10 |
| 2.1 Evaluation multicritère spatialisée .....   | 10 |
| 2.2 Zone d'étude .....  | 12 |
| 2.3 Sélection des critères de risque de <i>spillover</i> d'EBOV.....                      | 12 |
| 2.4 Traitement de données.....  | 13 |
| 2.5 Calcul de poids des facteurs de risque.....   | 14 |
| 2.6 Création des cartes de favorabilité de <i>spillover</i> d'EBOV .....                  | 18 |
| 2.7 Validation de la méthode .....  | 19 |
| 3. Résultats .....  | 20 |
| 3.1 Cartes de favorabilité de <i>spillover</i> d'EBOV en Guinée forestière .....          | 20 |
| 3.1.1 Carte de favorabilité de <i>spillover</i> d'EBOV pour décembre 2013.....            | 20 |
| 3.1.2 Cartes de favorabilité de <i>spillover</i> d'EBOV par groupe d'espèce.....          | 21 |
| 3.1.3 Série temporelle de risque de <i>spillover</i> d'EBOV .....                         | 22 |
| 3.2 Validation .....  | 24 |
| 3.2.1 Chauves-souris testées pour Ebolavirus en Guinée forestière .....                   | 24 |
| 3.2.2 Cartes de favorabilité du Congo .....   | 25 |
| 4. Discussion .....   | 26 |
| 5. Conclusion et Perspectives.....  | 28 |

## Index des Tableaux et Figures

|  |    |
|--|----|
| Figure 1.....  | 6  |
| Localisation des cas de spillover du virus <i>Zaire ebolavirus</i> en Afrique Central et en Afrique de l'Ouest entre 1976 et 2014. |    |
| Figure 2.....  | 11 |
| Procédure schématique du GIS-MCE.  |    |
| Figure 3.....  | 12 |
| Zone d'étude : Guinée forestière en Guinée, Afrique de l'Ouest.  |    |
| Tableau 1. ....  | 15 |
| Facteurs de risque de spillover du virus Ebola.  |    |
| Tableau 2. ....  | 16 |
| Facteurs de risqué identifiés et leurs variables associées dans chaque catégorie de risque.  |    |
| Figure 4.....  | 19 |
| Schéma de création des cartes de favorabilité de spillover d'EBOV.   |    |
| Figure 5.....  | 21 |
| Cartes de facteurs de risque de <i>spillover</i> d'EBOV en Guinée forestière.  |    |
| Figure 6.....  | 22 |
| Carte de risque de <i>spillover</i> d'EBOV en Guinée forestière en décembre 2013.  |    |
| Figure 7.....  | 23 |
| Série temporelle des cartes de favorabilité de <i>spillover</i> d'EBOV en Guinée forestière en 2013.                               |    |
| Figure 8.....  | 24 |
| Boîte à moustache des valeurs de pixels dans les sites d'échantillonnage de chauves-souris.  |    |
| Figure 9.....  | 25 |
| Cartes de favorabilité de <i>spillover</i> d'EBOV au Congo.  |    |
| Figure 10.....   | 26 |
| Distribution des valeurs du pixel dans les cartes de favorabilité de <i>spillover</i> au Congo en juin 2001 et juin 2003.          |    |

## Annexes

|   |    |
|---|----|
| Annexe 1.....   | 36 |
| Sources des données, prétraitements et calculs de variables associées aux facteurs de risque de spillover d'EBOV  |    |
| Annexe 2.....   | 44 |
| Matrices de comparaison des facteurs de risque de spillover d'EBOV et poids obtenus pour les trois types de facteurs de risque considérés et les espèces potentiellement impliqués. |    |
| Annexe 3.....   | 48 |
| Résultats supplémentaires.  |    |
| Annexe 4.....   | 50 |
| Scripts R pour réaliser le MCE  |    |

# 1. Introduction

Les maladies infectieuses émergentes (MIE) sont responsables de plus de 25 % de décès dans la population humaine mondiale (Morens *et al.*, 2004). Environ 60 % des MIE sont d'origine zoonotique (i.e. maladies affectant des animaux), et plus de 70 % de celles-ci sont liées aux animaux sauvages (Jones *et al.*, 2008). L'incidence des zoonoses est en augmentation (Smith *et al.*, 2014) et il est hautement probable que cette augmentation soit liée, entre autres facteurs, à la modification d'habitats naturels et à l'intrusion humaine croissante dans ces habitats (Daszak *et al.*, 2000).

La maladie d'Ebola est une MIE d'origine zoonotique, apparue en 1976 et récemment responsable d'épidémies importantes en Afrique Centrale et de l'Ouest. L'épidémie qui a eu lieu en Afrique de l'Ouest entre 2013 et 2016 attire notre attention sur la nécessité de mieux se préparer à détecter et à faire face aux épidémies futures. Cette mission professionnelle s'insère dans le cadre du projet EboHealth dont l'objectif est de mieux comprendre l'émergence, la dissémination et les conséquences de cette maladie et de définir des stratégies de surveillance et de prévention adaptées (EboHealth 2018).

## 1.1 Contexte

### 1.1.1 *Le virus Ebola*

Le virus Ebola appartient au genre *Ebolavirus* dans la famille Filoviridae (Martines *et al.*, 2015). Le genre *Ebolavirus* comprend six espèces : *Zaire ebolavirus*, *Sudan ebolavirus*, *Bundibugyo ebolavirus*, *Tai ebolavirus*, *Reston ebolavirus* et le récemment découvert *Bombali ebolavirus* (Goldstein *et al.*, 2018). Tous les ebolavirus sauf *Reston ebolavirus* et *Bombali ebolavirus*, jusqu'à présent, sont pathogènes chez l'humain. *Zaire ebolavirus* (EBOV) est le plus pathogène de tous avec un taux de mortalité compris entre 70 % à 90 % (Martines *et al.*, 2015).

La période d'incubation d'EBOV est de 2 à 21 jours. L'infection par *Ebolavirus* est caractérisée par des symptômes tels que frissons, douleurs musculaires, faiblesse, nausée, diarrhée, vomissement et dans le pire des cas, peut entraîner la mort suite à une hémorragie sévère et la défaillance d'organes (Martines *et al.*, 2015). Chez les humains, l'EBOV est transmis par le contact de fluides corporels d'une personne infectée ou par le contact avec des surfaces contaminés par le virus (Bausch *et al.*, 2007). C'est pourquoi des mesures sanitaires strictes sont nécessaires pour le contrôle des épidémies d'Ebola.

L'infection par *Ebolavirus* est d'origine zoonotique, c'est à dire provoquée par des animaux infectés ou des espèces réservoirs du virus (espèces porteurs du virus, où le virus est maintenu en permanence, Viana *et al.*, 2014) qui le transmettent aux humains (i.e. *spillover*) (Caron *et al.*, 2018 ; Leroy *et al.*, 2004). Les premières épidémies d'Ebola ont eu lieu au Soudan et Zaïre (actuelle République

Démocratique du Congo -RDC) en 1976, et étaient provoquées par *Sudan ebolavirus* et *Zaire ebolavirus* respectivement (Groseth *et al.*, 2007). Depuis, il y a eu 28 épidémies, la plupart provoquées par EBOV en Afrique Centrale (CDC, 2019) (Fig. 1).

**Figure 1.** Localisation des cas de spillover du virus *Zaire ebolavirus* en Afrique Centrale et en Afrique de l'Ouest entre 1976 et 2014. (COG : République du Congo ; RDC : République Démocratique du Congo).

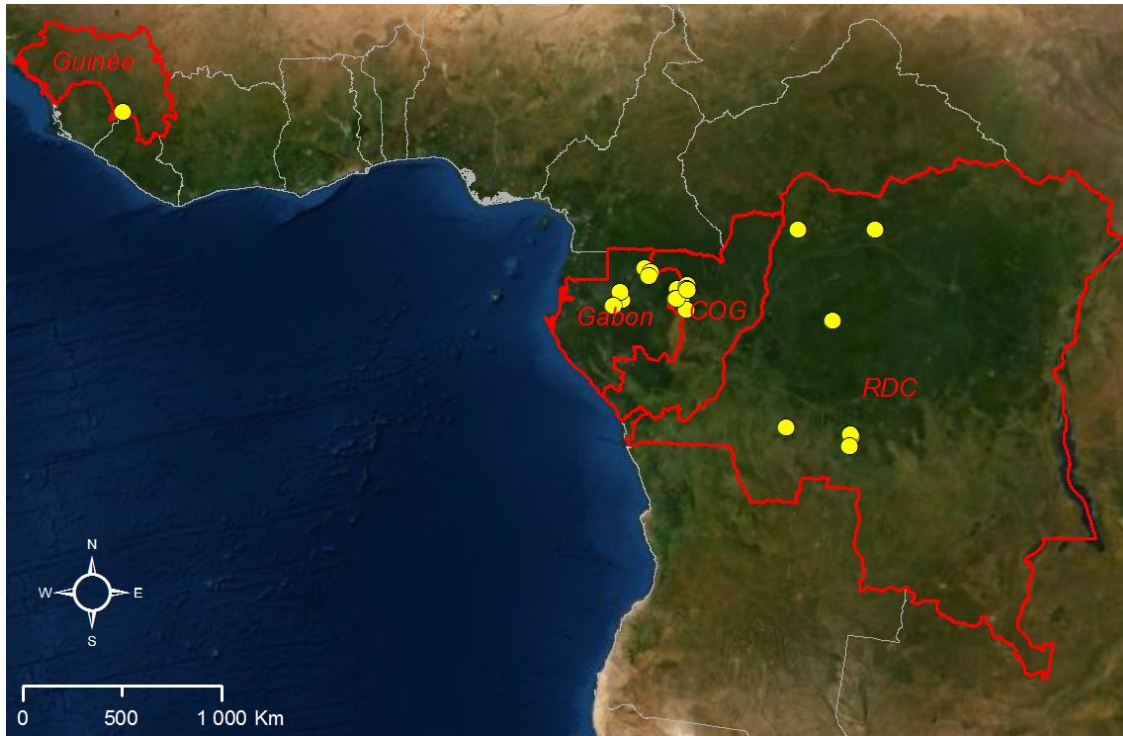

Source des données: Schmidt *et al.* 2017. DOI: <http://dx.doi.org/10.3201/eid2303.160101>; fonds de carte: Esri, DigitalGlobe ; GeoEye ; Earthstar Geographics ; CNES/Airbus DS, USDA, USGS, AeroGRID, IGN, and GIS User Community.

Les espèces réservoirs du virus EBOV sont actuellement encore inconnues. Des animaux morts tels que chimpanzés, gorilles, singes et antilopes ont été impliqués dans différents événements de *spillover* (Judson *et al.*, 2016 ; Leroy *et al.*, 2004). Néanmoins, ces animaux peuvent être des hôtes intermédiaires qui peuvent succomber à l'infection (Leroy *et al.*, 2004 ; Ayouba *et al.*, 2019). Diverses études ont signalé les chauves-souris comme très probablement espèces réservoirs (par ex. Leroy *et al.*, 2009 ; De Nys *et al.*, 2018 ; Leroy *et al.*, 2005 ; Goldstein *et al.*, 2018). Des inoculations expérimentales ont montré qu'EBOV était capable de se répliquer dans diverses espèces de chauves-souris (Swanepoel *et al.*, 1996). Fragments du virus et anticorps ont été aussi trouvés dans des chauves-souris sauvages indiquant une exposition antérieure au virus (De Nys *et al.*, 2018 ; Leroy *et al.*, 2005). De plus, les roussettes (*Pteropodidae*) ont été identifiées comme le réservoir primaire naturel pour le *Marburgvirus*, un filovirus qui cause une fièvre hémorragique similaire à Ebola chez l'humain (Olival & Hayman, 2014). Cependant, il n'y a pas encore de certitude sur cette question et la

recherche des espèces réservoir est un sujet actif de recherche (Leendertz, 2016 ; Caron *et al.*, 2018 ; Leendertz *et al.*, 2016).

### 1.1.2 Le Projet EboHealth dans le modèle OneHealth, Global Health

Cette mission professionnelle s'insère dans le cadre du projet EboHealth financé par l'ANR dans le cadre du programme de soutien à la recherche I-MUSE. Organismes français (Cirad, INSERM, IRD, Université de Montpellier) et guinéens (Université Gamal Nasser, CERFIG, InVS, CHU Donka) collaborent sur ce projet dont l'objectif est de contribuer à une meilleure compréhension de l'émergence et propagation des maladies virales zoonotiques en utilisant l'épidémie d'Ebola en Afrique de l'Ouest comme exemple.

Le projet EboHealth se concentre sur les causes, conséquences et réponses lors de l'émergence d'une maladie virale infectieuse dans un contexte multidisciplinaire et transversal *One Health, Global Health*. L'approche *One Health* a pour but « la conception et mise en œuvre de programmes, de politiques, législations et travaux de recherche pour lesquels plusieurs secteurs communiquent et collaborent en vue d'améliorer les résultats en matière de santé publique » (OMS, 2019). Le concept *Global Health* fait référence à n'importe quelle question de santé concernant plusieurs pays ou influencée par des facteurs transnationaux tels que le changement climatique et l'urbanisation (Koplan *et al.*, 2009). Donc, dans un contexte *One Health, Global Health* les solutions aux problèmes de santé quels qu'ils soient (maladies infectieuses, addiction au tabac, famine) sont envisagées d'une manière holistique, avec la construction de collaborations multidisciplinaires et transnationales. La prévention, le traitement et les soins de santé sont aussi englobés dans ce contexte.

La considération de la maladie Ebola dans un contexte *One Health, Global Health* est tout à fait pertinente. En effet, la pathogénicité élevée du virus, la période d'incubation asymptomatique et la transmission efficace du virus d'une personne à une autre sont des facteurs qui favorisent une épidémie, et la perméabilité de frontières peut faciliter l'expansion rapide de l'épidémie au-delà du pays d'origine. Cela a été évident lors de l'épidémie en Afrique de l'Ouest. Le cas initial a été vraisemblablement un enfant de 2 ans infecté en décembre 2013 à Méliandou (Saéz *et al.*, 2015), un village rural en Guinée entouré de forêt, habité par environ 30 familles (Timothy *et al.*, 2019). En juin 2014 l'épidémie s'était répandue au Liberia et Sierra Leone (Carroll *et al.*, 2015). En mars 2016, quand la fin de l'urgence épidémique a été déclarée (OMS, 2016), plus de 28 000 cas d'infection et plus de 11 000 décès, possiblement plus, avaient été rapportés en Guinée, Liberia et Sierra Leone. D'autres cas avaient été rapportés en Italie, Mali, Nigeria, Sénégal, Espagne, Royaume Uni et aux Etats Unis (WHO Ebola Response Team, 2016).

Outre le risque global que la maladie Ebola représente, la transmission du virus des animaux aux humains est un phénomène où des facteurs environnementaux, climatiques et sociaux jouent un rôle important. Certains pays d'Afrique équatoriale, tels que le Gabon, le Cameroun, la République du



Congo et la Guinée, ont été identifiés comme zones à risque de *spillover* d'*Ebolavirus* (Pigott et al. 2016 ; Pigott et al. 2014 ; Schmid et al. 2017 ; Walsh et Haseeb 2015), et la période de transition entre la saison de pluie et la saison sèche comme une période plus favorable à la transmission du virus (Schmidt et al. 2017). Pour la prévention des futures épidémies il est donc nécessaire de mieux connaître les facteurs et les interactions entre ces facteurs qui favoriseraient le *spillover* du virus des animaux aux hommes. Cela demande une collaboration entre écologues, vétérinaires, virologues et anthropologues, entre autres. Notamment, la géomatique est une discipline qui peut beaucoup apporter grâce à sa capacité d'analyser la dimension spatiale des facteurs de risque de *spillover* d'*Ebolavirus*. C'est sur ce thème que cette mission professionnelle contribue au projet EboHealth.

## 1.2 Objectifs

L'objectif de cette mission professionnelle est d'établir une cartographie du risque de transmission du virus Ebola de l'animal à l'homme en Guinée forestière en utilisant l'approche d'évaluation multicritère spatialisée. Cette méthode intègre les connaissances existantes d'une problématique à un instant donnée pour produire des cartes de risque lorsqu'il y a peu de données d'occurrence d'une maladie. De plus, ces cartes peuvent être actualisées au fur et à mesure que les connaissances sur la maladie s'améliorent ou sont validées lorsque des nouvelles données d'occurrence sont disponibles.

Les résultats attendus de cette mission professionnelle sont dans un premier temps le développement d'une méthode de cartographie de risque d'émergence d'une maladie à réservoir sauvage. Dans un deuxième temps, la méthode développée est testée puis validée en utilisant l'exemple de *spillover* d'EBOV en Guinée forestière et dans un autre site en Afrique Centrale.

Les cartes issues de ce travail permettront d'identifier des zones favorables à la transmission d'EBOV dans un futur proche, d'examiner le risque de *spillover* à une échelle locale, ainsi que d'identifier des zones pour cibler les enquêtes de terrain nécessaires pour évaluer la séroprévalence du virus dans la population humaine. Notamment, elles seront utilisées pour la surveillance d'une réémergence d'Ebola en Guinée.

## 1.3 Etudes précédentes sur les facteurs de risque de *spillover* du virus Ebola

Plusieurs études ont essayé d'identifier les facteurs qui favoriseraient le *spillover* du virus Ebola vers l'homme. Cette quête est devenue plus urgente suite à l'épidémie en Afrique de l'Ouest (2013-2016). Cette épidémie, en plus d'être la plus importante en nombre de cas d'infection, a été complètement inattendue car avant ceci les épidémies provoquées par l'EBOV avaient été localisées en Afrique Centrale, concentrés principalement dans le bassin du Congo (Mylne *et al.*, 2014) (Fig. 1).

Le phénomène de *spillover* d'un virus est complexe et multifactoriel. Pour qu'un virus soit transmis de l'espèce réservoir à l'hôte destinataire (l'humain dans le cas d'Ebola) certaines conditions doivent être

remplies : le virus doit circuler en quantité suffisante chez l'espèce réservoir (et dans la population de l'espèce) pour pouvoir être transmis ; il doit être capable de survivre hors de l'hôte réservoir un temps suffisant pour la transmission à un autre hôte ; l'hôte destinataire (intermédiaire ou final) doit entrer en contact avec la source du virus et il doit aussi être susceptible à l'infection par celui-ci (Plowright *et al.*, 2015). Ainsi, les facteurs de risque pour le *spillover* d'EBOV sont des facteurs qui promouvraient le contact entre l'espèce réservoir et/ou espèces intermédiaires et l'homme dans des périodes où le virus est susceptible d'être transmis. Donc, le risque général de *spillover* d'EBOV peut varier dans le temps et dans l'espace selon l'interaction entre les différents facteurs qui influencent ce risque.

Des facteurs climatiques, environnementaux, culturels et de l'écologie du virus et des espèces hôtes (réservoirs et intermédiaires) sont potentiellement impliqués dans ce risque, et différents facteurs peuvent jouer un rôle à différents moments. Par exemple, certaines études suggèrent un rôle plus important de la distribution et la structure des communautés de mammifères (hôtes du virus) qu'aux autres types de variables (Olivero, Fa, Real, Farfán, *et al.*, 2017 ; Murray *et al.*, 2015 ; Pigott *et al.*, 2014). Cependant, la présence d'espèces potentiellement impliquées dans le *spillover* d'EBOV et leur probabilité de contact avec la population humaine sont influencées par d'autres facteurs. La productivité de la forêt, la couverture forestière et notamment la fragmentation de celle-ci due à l'agriculture ou à autres activités humaines ont été signalées comme facteurs importants pour le *spillover* d'EBOV (Olivero, Fa, Real, Márquez, *et al.*, 2017 ; Rulli *et al.*, 2017 ; Schmidt *et al.*, 2017 ; Pigott *et al.*, 2014 ; Walsh & Haseeb, 2015 ; Judson *et al.*, 2016).

Les activités humaines jouent évidemment un rôle considérable dans le risque de transmission d'EBOV par des animaux. La viande de brousse est la principale source de protéine animale et une source importante de revenu familial en Afrique Centrale et de l'Ouest (Nasi *et al.* 2008). Notamment, le patient zéro dans plusieurs épidémies d'Ebola en Afrique Centrale a été un chasseur et la source potentiel du virus dans ces cas et d'autres a été une carcasse d'animal sauvage (Judson *et al.*, 2016). Les chauves-souris pourraient transmettre le virus non seulement par la consommation de leur viande, mais aussi par le contact avec leur urine ou fèces (Plowright *et al.*, 2015) ou même par la consommation de fruit contaminé avec leur salive, urine ou fèces (Pourrut *et al.*, 2005).

Il est possible que le risque de *spillover* d'EBOV présente une certaine saisonnalité. Des facteurs climatiques tels que la précipitation ou la température ont été signalés comme importants pour le risque de transmission (Schmidt *et al.*, 2017 ; Nyakarahuka *et al.*, 2017 ; Walsh & Haseeb, 2015 ; Judson *et al.*, 2016). La probabilité de risque de *spillover* pourrait être plus élevée lors de la saison sèche à cause d'une concurrence entre les chauves-souris et les primates pour l'accès aux fruits dont ils se nourrissent (Pourrut *et al.*, 2007), ou bien lors de la période de migration des espèces hôtes (Leroy *et al.*, 2009). De la même manière, la quantité du virus circulant dans une population de chauves-souris peut varier selon la période du cycle reproductif de l'espèce ou à cause d'autres phénomènes impactant la réponse immunitaire de l'hôte et/ou la réplication du virus (Pourrut *et al.*,

2007 ; Plowright *et al.*, 2015). Finalement, des changements dans le comportement humain peuvent aussi entraîner une différence dans la probabilité d'infection en différentes saisons, par exemple si l'effort de chasse, la quantité de viande de brousse consommée ou les espèces chassées changent selon la saison (Drame, 2018).

## 2. Matériel et Méthodes

### 2.1 Evaluation multicritère spatialisée

L'évaluation multicritère spatialisée (GIS-MCE pour son abréviation en anglais) est un outil d'aide à la décision qui intègre les techniques d'une analyse de décision multicritère (MCDA) dans un système d'information géographique (GIS) pour essayer de trouver les solutions les plus appropriées à un problème spatial donné pour lequel il existe de multiples critères d'analyse et les alternatives de décision qui peuvent être opposées (Carver, 1991 ; Malczewski, 1999). Dans le MCE il y a un seul objectif est donc une seule alternative de décision.

Les composantes d'un MCDA sont (Malczewski, 1999) :

- Objectif : la problématique doit être définie et structurée, c'est à dire que les objectifs et les intérêts des décideurs doivent être clairs.
- Décideurs (ou experts) : sont les personnes (ou groupes) qui sont impliquées dans le processus de décision. Chacun d'eux a ses propres préférences par rapport aux critères d'évaluation.
- Critères d'évaluation : ces critères sont les bases sur lesquels les décideurs vont évaluer les alternatives de décision.
- Les alternatives de décision : les différentes valeurs que les critères de décision peuvent porter. Chaque décideur classe les différents critères selon leur préférence ; en effet un poids est attribué à chaque critère selon l'importance que le décideur lui donne par rapport aux autres critères pour atteindre l'objectif souhaité.
- Les résultats ou conséquences associés à chaque critère et alternative de décision.

Une fois la problématique définie, les experts identifient les critères à prendre en compte et leur assignent un poids. Les critères sont agrégés en utilisant une règle de décision ; de cette manière les alternatives générées contiennent l'information de préférence donnée par les experts. Une analyse de sensibilité permet de tester la robustesse de la classification des critères (i.e. si le résultat change quand on utilise d'autres critères ou quand les poids assignés sont modifiés) avant d'émettre une recommandation (i. e. prendre une décision) (Chakhar & Mousseau, 2008).

Dans le contexte d'un problème spatial, les critères de décision sont associés avec des entités géographiques, en prenant en compte les relations entre ces entités. En effet les critères sont représentés en forme de cartes ; par exemple sous la forme de couches raster dont chaque pixel

représente une valeur du critère (par ex. mm de précipitation ou présence/absence d'une certaine espèce). Chaque alternative est décrite par sa localisation dans l'espace (coordonnées) et par les valeurs des critères (valeur du pixel). Ainsi, chaque valeur du critère  $X_{ij}$  représente la valeur du critère  $j$  dans l'alternative (spatiale)  $i$ . Les données d'entrée sont organisées en forme de matrice où les lignes représentent la localisation et les colonnes la valeur du critère, chaque colonne représentant un critère différent (Malczewski, 1999) (Fig. 2).

Souvent, les critères sont mesurés en unités différentes, donc il est nécessaire de standardiser tous les critères pour pouvoir les comparer. Une fois les critères standardisés, ils sont multipliés par le poids donné par les experts (Carver, 1991). Dans le GIS-MCDA cela veut dire que chaque pixel du raster représentant un critère sera multiplié par le poids affecté à ce critère (hiérarchisation). Les cartes représentant les différents critères, normalisés et hiérarchisés, sont ensuite agrégés pour produire la carte finale (Fig. 2).

**Figure 2.** Procédure schématique du GIS-MCE

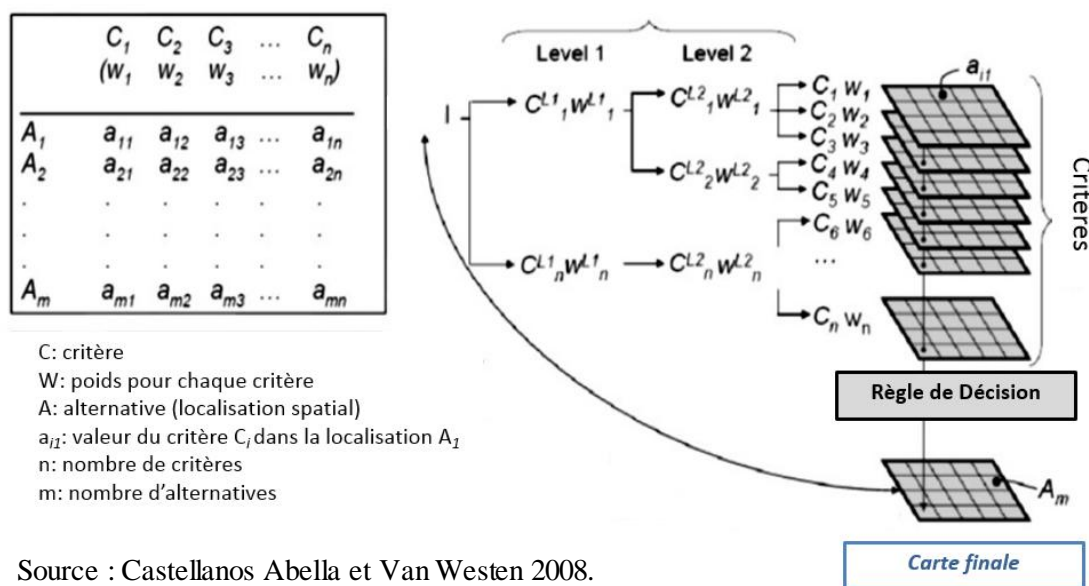

Source : Castellanos Abella et Van Westen 2008.

Le GIS-MCE est un outil adapté pour la cartographie de risque de maladies quand il y a un manque des données épidémiologiques. Il se base sur la connaissance et l'avis des experts et donc les résultats issus restent jusqu'à un certain point subjectifs ; néanmoins, les cartes produites peuvent être utilisées pour planifier des stratégies de surveillance ou d'intervention (Tran *et al.*, 2016 ; Clements & Pfeiffer, 2009). Elle est une méthode pertinente pour cartographier le risque de *spillover* en Guinée où les données épidémiologiques sont presque inexistantes, mais le risque et conséquences d'une autre épidémie Ebola sont peut-être élevées.

## 2.2 Zone d'étude

Cette étude est focalisée sur la Guinée forestière, une des régions de Guinée et qui comprend sept préfectures (Kissidougou, Guéckédou, Macenta, Beyla, Lola, N'Zérékoré et Yomou). Le village de Méliandou, site du premier cas d'Ebola identifié en Guinée, se trouve dans la préfecture de Guéckédou (Fig. 3). Les forêts de la Guinée forestière sont principalement des forêts humides à feuilles persistantes. Le climat est équatorial humide avec des pluies saisonnières intenses. Les températures varient entre 30 et 33°C pendant la saison de pluie et entre 12 et 21°C durant la saison sèche. Les activités anthropiques, principalement la déforestation et la chasse de la viande de brousse, menacent les forêts de la Guinée et des pays voisins, et par conséquent des forêts secondaires dégradées sont de plus en plus le type de végétation dominant dans la région (WWF, 2019 ; Wilson, 1992).

**Figure 3.** Zone d'étude : Guinée forestière en Guinée, Afrique de l'Ouest.

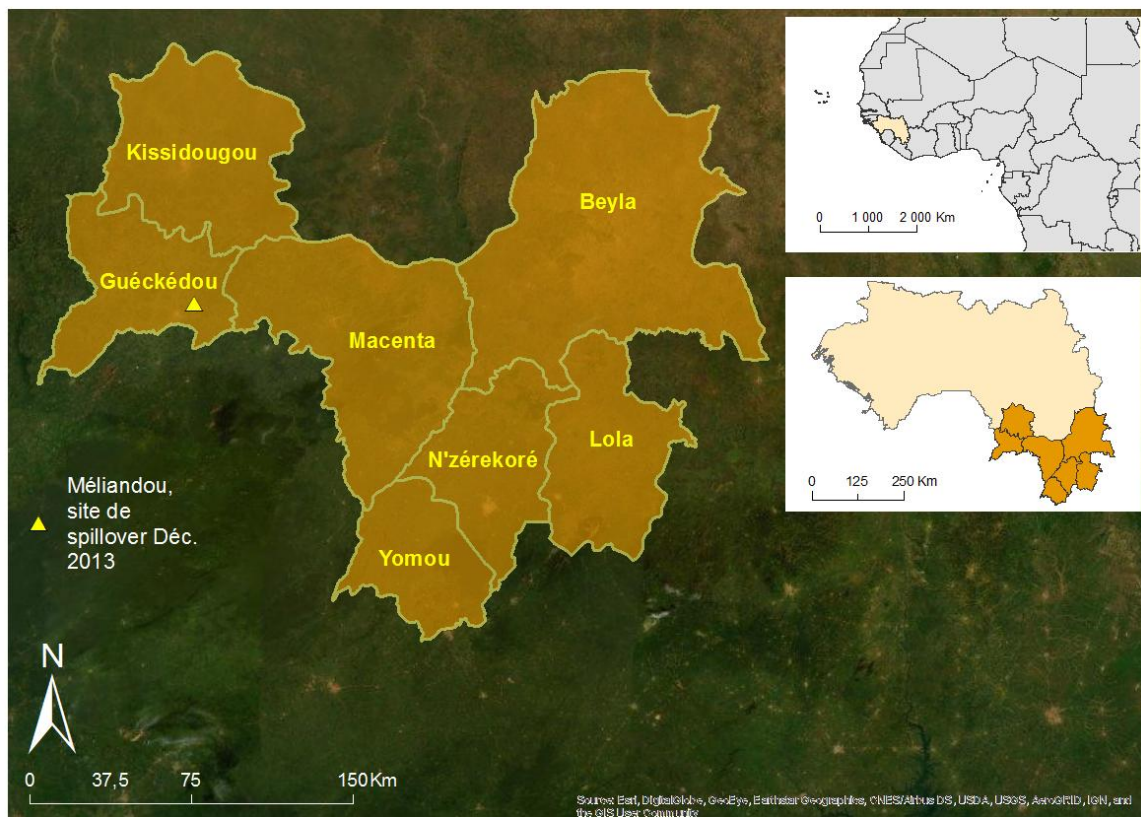

Fonds de carte: Esri, DigitalGlobe ; GeoEye ; Earthstar Geographics ; CNES/Airbus DS, USDA, USGS, AeroGRID, IGN, and GIS User Community.

## 2.3 Sélection des critères de risque de *spillover* d'EBOV

Les critères de risque de *spillover* de virus Ebola ont été identifiés à partir d'une revue bibliographique. Une recherche sur Web of Science avec les mots clés « ebola », « ecolog\* » et

« spillover » entre 1990 et 2019 a permis de sélectionner 22 articles. Pour obtenir plus de résultats une autre recherche a été réalisée sur Google Scholar avec les mots clés « ebola », « zaire », « ecology », « spillover » et « risk » pour la même période. Des 1950 résultats obtenus, seulement les premiers 150 ont été étudiés car ensuite les résultats devenaient moins pertinents pour la question de recherche.

Quatre types de facteurs ont été identifiés comme importants pour le risque de *spillover* de virus Ebola : 1) la présence d'**espèces** potentiellement réservoirs ou impliquées dans la transmission du virus aux humains, 2) les facteurs **environnementaux** associés à la probabilité de contact entre les animaux sauvages et la population humaine, 3) les facteurs **climatiques** potentiellement associés à la dynamique du virus ou à l'écologie des hôtes, et 4) les facteurs de risque liés à la consommation et la commercialisation de la **viande de brousse**, notamment à la chasse de celle-ci (Tableau 1 et Section 1.3).

Un questionnaire a été conçu pour consulter des experts de façon qu'ils puissent classer chaque facteur de risque selon l'importance relative par rapport aux autres facteurs. Le questionnaire a été envoyé à 26 experts dont seulement 5 ont répondu. En vue de ce faible taux de réponse, la hiérarchisation des facteurs de risque a été faite à partir de la revue bibliographique (Section 2.5).

## 2.4 Traitement de données

Chaque facteur de risque a une variable associée qui est utilisée dans le GIS-MCE (Tableau 2). Pour l'application de la méthode, toutes les données doivent être en format raster et dans la même résolution (une résolution de 1 km pour la taille du pixel a été adoptée pour cette étude.). Les données téléchargées étaient en format raster ou en forme de fichier de couche avec des résolutions spatiales et temporelles différentes (Tableau 2), donc des prétraitements ont été réalisés. De plus, pour certains facteurs de risque, l'estimation de la variable associée a été nécessaire. Les prétraitements et calculs réalisés pour l'obtention des variables ainsi que les sources de données utilisées sont détaillés dans l'Annexe 1. Une fois toutes les couches rasters obtenues, elles ont été standardisées dans une échelle continue entre 0 et 1 en utilisant l'équation :

$$X^{S_{i,j}} = \frac{(X_{i,j} - \min_j)}{(\max_j - \min_j)}$$

où  $X_{i,j}$  est la valeur du facteur de risque  $j$  dans le pixel  $i$ ,  $X^{S_{i,j}}$  est la valeur standardisée et  $\min_j$  et  $\max_j$  sont les valeurs minimale et maximale du facteur de risque  $j$ .

La possibilité de *spillover* d'EBOV peut augmenter ou diminuer selon les différents facteurs. Par exemple on présume que la probabilité de *spillover* d'EBOV est plus élevée dans des zones avec plus de couverture forestière jusqu'à un certain seuil après lequel la probabilité diminue - dans les zones vastes de forêt on suppose une plus faible présence humaine et donc une plus faible probabilité de

contact entre les animaux sauvages et les humains. Cette relation entre chaque facteur et la probabilité de *spillover* peut être décrite sous la forme d'une fonction. Un choix entre 10 types de fonction a été réalisé pour chaque facteur sur base de la revue bibliographique (Annexe 1, Tableau A1.3, Fig. A1.1).

L'application de la fonction sélectionnée à chaque raster a permis l'obtention d'une carte finale pour chaque facteur de risque et pour chaque groupe d'espèces (Annexe 1, Figs. A1.2.1-A1.2.3, Fig. A2.1).

Les logiciels ESRI ArcMap 10.4.1 et R version 3.5.3 ont été utilisés pour tout le traitement des données et la production des cartes.

## 2.5 Calcul de poids des facteurs de risque

La hiérarchisation des facteurs de risque de *spillover* d'EBOV est complexe car des interactions entre les différents types de facteurs existent très probablement, mais nos connaissances de ces interactions et des détails de la transmission du virus des animaux aux humains en général sont limitées. C'est pourquoi nous avons favorisé le calcul des poids en comparant les facteurs de risque indépendamment dans les quatre catégories de facteurs identifiés : espèces impliquées, facteurs environnementaux, facteurs climatiques et facteurs liés à la commercialisation et consommation de la viande de brousse. Au sein de chaque catégorie de risque, sauf pour les espèces, chaque facteur a été comparé avec les autres en utilisant une échelle de 5 points (beaucoup moins important, moyennement moins important, d'importance égale, moyennement plus important et beaucoup plus important) pour obtenir une matrice de comparaison (Saaty, 2005). Pour ces comparaisons par paire, nous avons pris en compte le nombre de fois où le facteur est apparu dans la bibliographie et la valeur de P ou le % explicatif du modèle décrit dans chaque article (Tableau 1). Les facteurs qui ont été reportés comme importants plus souvent et avec un niveau de probabilité plus élevé ont été considérés comme plus importants (Stevens *et al.*, 2013). Différentes études ont utilisé des facteurs de risque similaires, mais pas nécessairement le même (par ex. EVI et NDVI), donc nous avons regroupé les facteurs de risque similaires pour les compter comme un seul facteur. Les facteurs de risque et leur niveau de probabilité sont détaillés dans le Tableau 1.

Le poids de chaque facteur a été obtenu à partir de cette matrice grâce à un processus de hiérarchie analytique (Saaty, 2005 ; Malczewski, 1999). Les matrices de comparaison et les poids obtenus sont présentés dans l'Annexe 2.

**Tableau 1.** Facteurs de risque de *spillover* du virus Ebola. Des facteurs similaires (entre parenthèses) ont été considérés comme un seul pour le classement relatif des facteurs. Dans certains articles le seuil de signification des facteurs de risque n'était pas spécifié.

|   | <i>Facteur de risque</i>   | <i>Nombre de fois testé</i> | <i>Probabilité - valeur P ou (% expliqué dans le modèle)</i> | <i>Référence</i>  |
|---|--|-----------------------------|--|---|
| <i>Présence d'espèces réservoir ou impliquées dans le spillover</i> | Répartition d'espèces  | NA                          | NA   |   |
|   | Couverture forestière (forêt tropicale, forêt à feuilles persistantes, MGVF *) | 4                           | 0.005 ; <0.01 ; 0.0007                                       | Rulli <i>et al.</i> 2017; Walsh <i>et al.</i> 2015; Olivero <i>et al.</i> 2017; Judson <i>et al.</i> 2016   |
| <i>Facteurs environnementaux</i>                                    | Terres agricoles   | 0                           |  |   |
|   | Ratio terres agricoles : couverture forestière †                               | 1                           | <0.01  | Olivero <i>et al.</i> 2017  |
|   | Déforestation (fragmentation de la forêt ; changement dans la fragmentation)   | 3                           | 0.006 ; 0.03 ; 0.00003                                       | Rulli <i>et al.</i> 2017; Olivero <i>et al.</i> 2017  |
|   | Productivité paysagère (i. e. activité chlorophyllienne ; NDVI, EVI)           | 4                           | (0.65)   | Pigott <i>et al.</i> 2014; Schmidt <i>et al.</i> 2017; Pinzon <i>et al.</i> 2004; Tucker <i>et al.</i> 2002 |
|   | Distance aux rivières <sup>δ</sup>   | 0                           | NA   | Walsh <i>et al.</i> 2005  |
|   | Distance aux chemins   | 2                           | 0.01   | Schmidt <i>et al.</i> 2017; Olivero <i>et al.</i> 2017  |
|   | Densité de population humaine  | 4                           | 0.01 ; <0.0001 ; 0.01  | Olivero <i>et al.</i> 2017; Schmidt <i>et al.</i> 2017; Walsh & Haseeb 2015; Rulli <i>et al.</i> 2017       |
|   |  |                             |  |   |
| <i>Facteurs climatiques</i>   | Plage de température annuelle  | 2                           | <0.01  | Olivero <i>et al.</i> 2017; Judson <i>et al.</i> 2016   |
|   | Température moyenne annuelle   | 2                           | <0.001 ; (2.1)   | Walsh & Haseeb 2015; Nyakarahuka <i>et al.</i> 2017   |
|   | Précipitation moyenne mensuelle  | 1                           | NA   | Judson <i>et al.</i> 2016   |
| <i>Facteurs associés à la viande de brousse</i>                     | Aires de chasse de viande de brousse   |                             |  |   |
|   | Commercialisation de la viande de brousse                                      | 1                           | 0.012  | Judson <i>et al.</i> 2016   |
|   | Présence d'animaux domestiques <sup>ν</sup>                                    | 0                           | NA   | NA  |



\*MGVF : Maximum green végétation fraction

† Olivero *et al.* ont considéré le ratio couverture forestière : terres agricoles. Ici le ratio terres agricoles : couverture forestière a été calculé pour réduire au maximum les cellules NoData dans le raster, car plus de 50% de la surface de la zone d'étude en Guinée forestière n'avait pas de terres agricoles.

δ La distance aux rivières a été considérée comme un facteur de risque parce que les rivières sont un facteur important pour la présence de chauves-souris (Herkt *et al.* 2016)

ν Même si les animaux domestiques n'ont pas été considérés comme un facteur de risque dans la bibliographie, 4 de 5 experts ayant répondu au questionnaire les ont considérés comme un facteur de risque.

**Tableau 2.** Facteurs de risque identifiés et leurs variables associées dans chaque catégorie de risque.

|                                  | <i>Facteur de risque</i>  | <i>Variable</i>   | <i>Résolution spatiale</i>                     | <i>Résolution temporelle</i>                              |  |
|----------------------------------|---|---|--|---|--|
|                                  | <i>Présence d'espèces réservoir ou impliquées dans le spillover</i> | Répartition d'espèces*  | Binomial pour présence/absence de l'espèce     | NA  | Estimation unique (dernière estimation entre 2008 et 2016 selon l'espèce)  |
|                                  |   | Couverture forestière   | % de couverture forestière                     | 1km   | Estimation unique de % de couverture d'occupation de sol à partir de plusieurs bases de données datant entre 1998 à 2012 |
|                                  |   | Terres agricoles  | % de terres agricoles                          |   |  |
|                                  | Ratio terres agricoles : couverture forestière                      | % terres agricoles / (% terres agricoles + % couverture forestière) |  |   |  |
| <i>Facteurs environnementaux</i> | Déforestation   | Binomial pour perte ou pas de couverture forestière                 | 30m  | Perte de couverture forestière estimée entre 2001 et 2012 |  |
|                                  | Productivité paysagère  | NDVI  | 1km  | Mensuelle   |  |
|                                  | Distance aux rivières*  | Distance euclidienne  | NA   | NA  |  |
|                                  | Distance aux chemins*   | Distance euclidienne  | NA   | NA  |  |
|                                  | Densité de population humaine                                       | Nb. de personnes estimé par pixel en 2013                           | 100m   | Annuelle  |  |
|                                  |   | Plage de température annuelle                                       | Température maximale (Tmax) et minimale (Tmin) | 0.25°   | Tmax et Tmin tous les 10 jours   |
| <i>Facteurs climatiques</i>      | Température moyenne annuelle  | Température moyenne annuelle  | 1km  | Température journalière tous les 8 jours                  |  |
|                                  | Précipitation moyenne mensuelle                                     | Précipitation moyenne mensuelle                                     | 5km  | Mensuelle   |  |

**Tableau 2** (continuation)

|   | <i>Facteur de risque</i>                   | <i>Variable</i>   | <i>Résolution spatiale</i> | <i>Résolution temporelle</i> |
|---|--|---|----------------------------|------------------------------|
| <i>Facteurs associés à la viande de brousse</i> | Aires de chasse de viande de brousse*      | Forêts classés (Guinée)<br>Aires sous pression de la chasse (Congo) | NA                         | NA                           |
|   | Commercialisation de la viande de brousse* | Distance euclidienne aux villages                                   | NA                         | NA                           |
|   | Présence d'animaux domestiques*            | Distance euclidienne aux villages                                   | NA                         | NA                           |

\* Fichier de forme qui a été transformé au format raster (Annexe 1)

Pour le classement des espèces, quatre groupes d'espèces potentiellement impliqués dans le *spillover* d'EBOV ont été considérés : les chauves-souris frugivores, les chauves-souris insectivores, les céphalophes et les primates. Pour les chauves-souris, nous avons considéré comme plus importantes pour la transmission du virus les espèces pour lesquelles des séquences virales ont été détectées lors de campagnes d'échantillonnage, suivies de celles qui ont été testées positives pour la présence d'anticorps contre le virus (Olival & Hayman, 2014 ; Leroy *et al.*, 2005 ; De Nys *et al.*, 2018 ; Swanepoel *et al.*, 1996 ; Kupferschmidt, 2019). La transmission du virus par les céphalophes et les primates est plus probablement liée à des espèces susceptibles à l'infection du virus qui sont chassées ou trouvées dans la forêt puis consommées. Parmi les céphalophes, le céphalophe à bande dorsale (*Cephalophus dorsalis*) a été considéré comme plus important pour la transmission du virus que les autres espèces car une carcasse a été trouvée positive pour *Ebolavirus* (Rouquet *et al.*, 2005). Dans le cas de primates, des carcasses de gorilles et de chimpanzés ont été testées positives pour *Ebolavirus* (Rouquet *et al.*, 2005). De plus, des carcasses de ces espèces ont été mentionnées comme source potentiel d'infection dans plusieurs cas d'infection humaine (Judson *et al.*, 2016), et des taux élevés de mortalité ont été associés chez ces espèces à l'infection par Ebola (Huijbregts *et al.*, 2003 ; Leroy *et al.*, 2004). Donc nous les avons considérées comme plus importantes que le hocheur (*Ceropithecus nictitans*) qui a aussi été associé à des cas d'infection (Boumandouki *et al.*, 2005).

Pour produire les cartes des quatre groupes d'espèces (Annexe 2, Fig. A2.1), la carte de répartition de chaque espèce a été multipliée par l'importance relative donnée à l'espèce, avant de calculer la moyenne des cartes de répartition des espèces dans chaque groupe.

Finalement, nous avons considéré que la probabilité de *spillover* d'EBOV n'est pas la même pour les quatre groupes d'espèces. En général, les chauves-souris ont été considérées comme plus importantes pour le risque de *spillover* d'EBOV que les primates et les céphalophes. Les espèces prises en compte pour cette étude, l'importance relative donnée et la matrice de comparaison entre les quatre groupes sont présentées dans l'Annexe 2.

## 2.6 Création des cartes de favorabilité de *spillover* d'EBOV

Quatre cartes ont été produites, une pour chaque catégorie de facteurs de risque (environnementaux, climatiques, liés à la consommation de viande de brousse) et une pour les espèces. Chacune de ces cartes est le résultat de la somme des facteurs associés dans chaque catégorie multiplié par leur poids correspondant. Ainsi chaque pixel dans chacune de ces quatre cartes représente la favorabilité de la zone au *spillover* d'EBOV selon les facteurs de risques compris dans la catégorie ou selon les espèces présentes et, pour la carte d'espèces, leur probabilité présumée de transmettre le virus.

Finalement, ces quatre cartes ont été combinées pour produire la carte finale de favorabilité de *spillover* d'EBOV (Fig. 4). Pour cette carte, nous avons considéré que les trois catégories des facteurs de risque et les espèces influencent de façon similaire la favorabilité de *spillover* d'EBOV.

**Figure 4** Schéma de création des cartes de favorabilité de spillover d'EBOV. Les cartes de chaque facteur de risque sont multipliées par leurs poids respectifs. Ensuite les cartes correspondantes à chaque type de facteur de risque identifié sont agrégées pour produire les cartes intermédiaires. La carte finale de risque de spillover d'EBOV correspond à la moyenne des cartes de quatre types de risque.

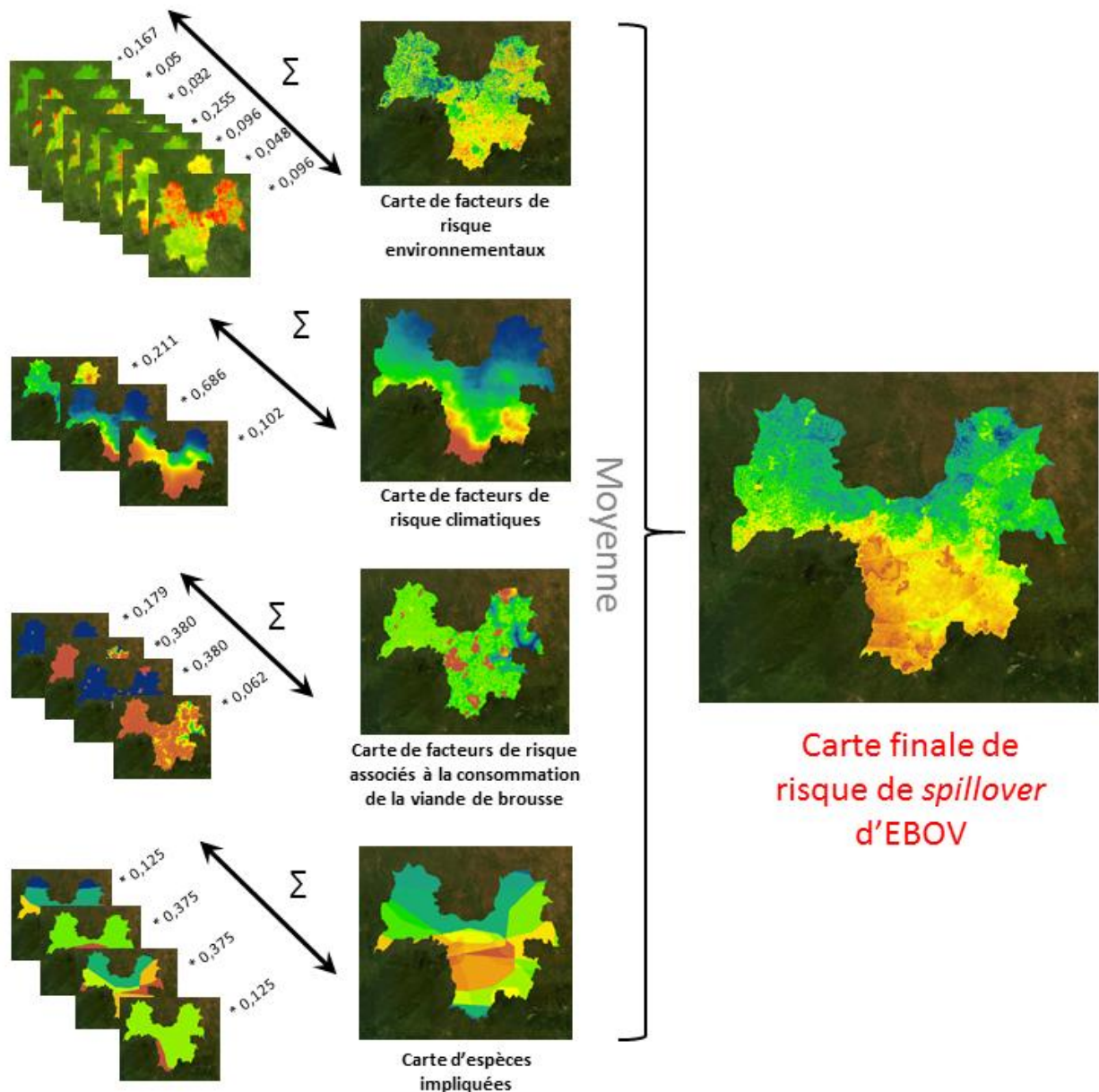

## 2.7 Validation de la méthode

Pour évaluer la pertinence des cartes produites pour la Guinée forestière, nous avons utilisé des données de chauves-souris qui ont été testées pour la présence d'anticorps d'*Ebolavirus* (De Nys *et al.*, 2018). Dans cette étude quatre antigènes ont été utilisés pour évaluer la présence d'anticorps contre le virus et quatre méthodes statistiques différentes pour déterminer la valeur limite (cutoff) pour chaque antigène. Pour la validation de

la carte de favorabilité de *spillover*, nous avons utilisé la localisation des chauves-souris qui ont été testées positives pour au moins un *Ebolavirus* (i.e. *Zaire*, *Sudan*, ou *Bundibugyo Ebolavirus*) avec la méthode statistique la moins stricte des quatre utilisées, afin d'avoir un jeu de données le plus important possible. Avec cette méthode statistique 734 échantillons d'un total de 4022 ont été testés positifs (De Nys *et al.* 2018), dont 34 échantillons positives sur un total de 129 pour notre zone d'étude.

En Afrique Centrale, plusieurs cas de *spillover* ont été documentés. Cela nous a permis d'évaluer la pertinence des cartes produites avec le GIS-MCE dans une région d'Afrique Centrale où la localisation des cas de *spillover* est connue. Nous avons choisi une région de la République du Congo avec une surface de taille similaire à celle de la Guinée forestière et où 8 cas de *spillover* ont été documentés entre 2001 et 2003 (Schmidt *et al.*, 2017 ; Judson *et al.*, 2016 ; Walsh & Haseeb, 2015). Ainsi, une carte de favorabilité de *spillover* d'EBOV a été produite suivant le même processus que pour la carte de la Guinée forestière. Les données de cas de *spillover* reportés dans cette région nous a permis d'évaluer la pertinence des cartes produites.

### 3. Résultats

#### 3.1 Cartes de favorabilité de *spillover* d'EBOV en Guinée forestière

##### 3.1.1 *Carte de favorabilité de spillover d'EBOV pour décembre 2013*

La Fig. 5. (a-d) montre les cartes pour chaque type de facteur de risque et la carte d'espèces impliquées dans le *spillover* d'EBOV. En général, des zones favorables au *spillover* d'EBOV selon les critères environnementaux se trouvent dans la moitié sud de la Guinée forestière (Fig. 5a). Des régions de favorabilité élevée, mais plus fractionnées sont aussi présentes au nord, notamment dans des zones qui ont subi de la déforestation (Annexe 1, Fig. A1.2.1). Selon les facteurs de risque climatiques (Fig. 5b), la favorabilité de *spillover* est plus élevée vers le sud et diminue progressivement vers le nord, principalement à cause de la précipitation, le facteur considéré le plus important parmi les critères climatiques, plus élevée dans le sud que dans le nord (Annexe 1, Fig. A1.2.2). En ce qui concerne les critères associés à la viande de brousse (Fig. 5c), la favorabilité de *spillover* est plus élevée dans les aires considérées comme aires de chasse, ensuite la favorabilité est moyenne dans presque tout le reste de la région dû à la présence des villages distribués sur pratiquement toute la région (Annexe 1, Fig. A1.2.3).

La combinaison des différentes cartes de facteur de risque a donné la carte finale de risque de *spillover* d'EBOV en Guinée forestière en décembre 2013, date du premier cas d'Ebola dans cette région. Les zones les plus favorables à la transmission du virus Ebola des animaux aux hommes se trouvent au milieu de la Guinée forestière, vers l'ouest et sud-ouest (Fig. 6). Notamment le site de *spillover* de l'épidémie en Afrique de l'Ouest se trouve dans une zone de favorabilité moyenne et pas dans une zone de favorabilité élevée (Annexe 3, Fig. A3.1).

**Figure 5.** Cartes de facteurs de risque de *spillover* d'EBOV en Guinée forestière. Une carte par type de facteur de risque est présentée, ainsi que la carte d'espèces impliquées. Les zones tendant vers le rouge sont des zones considérées comme plus favorables au *spillover* d'EBOV.

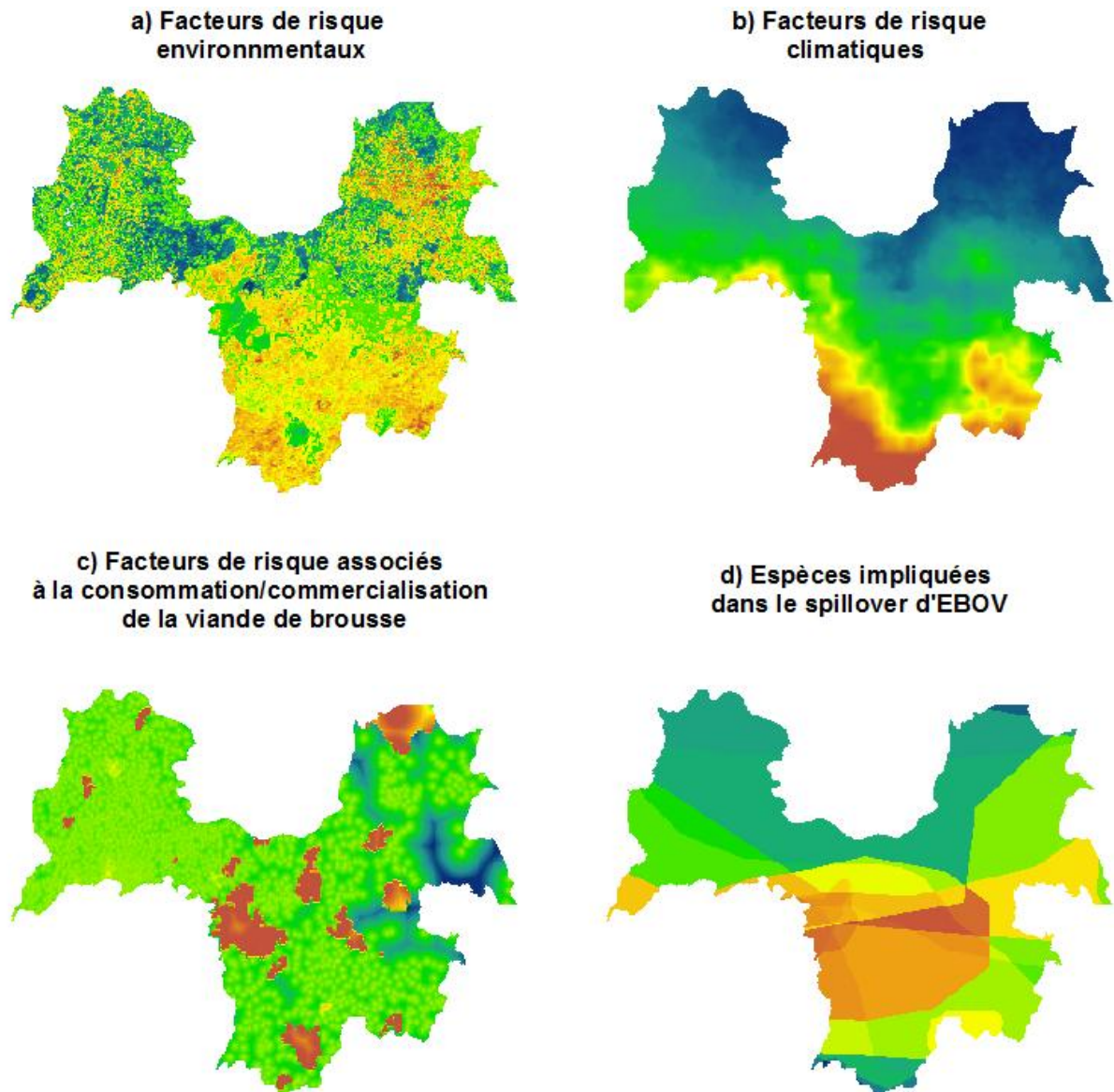

### 3.1.2 Cartes de favorabilité de *spillover* d'EBOV par groupe d'espèce

La favorabilité de *spillover* d'EBOV change en fonction du groupe d'espèces qu'on considère comme important pour la transmission du virus (Annexe 3, Fig. A3.2. a-d). Par exemple les primates et les céphalophs seraient plus importantes dans le ouest et le sud de la Guinée forestière, tandis que les chauves-souris, particulièrement les insectivores, seraient importantes pour la favorabilité de *spillover* aussi dans la région du centre. Notamment, les zones au nord-ouest et au nord-est deviennent plus favorables au *spillover* si nous considérons les chauves-souris frugivores comme espèce de transmission du virus.

**Figure 6.** Carte de risque de *spillover* d'EBOV en Guinée forestière en décembre 2013, toutes espèces confondues. Le nombre total de chauves-souris échantillonnées en décembre 2016 et mars 2017 est indiqué pour chaque site. Les chauves-souris ont été testées pour la présence d'anticorps contre *Zaire*, *Sudan* et *Bundibugyo Ebolavirus*. Ont été considérées comme positives les chauves-souris ayant été testées positives pour au moins un *Ebolavirus*.

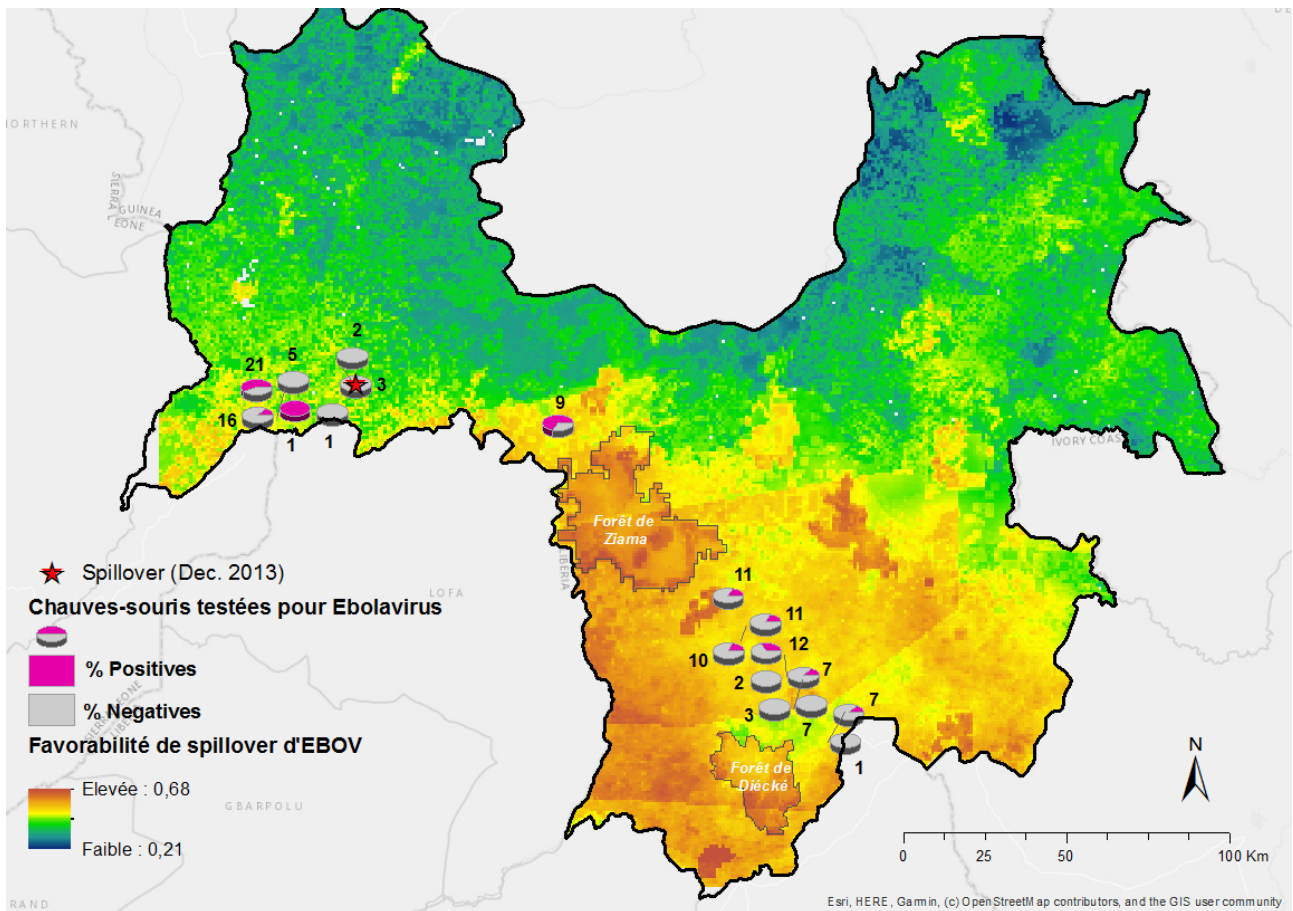

### 3.1.3 Série temporelle de risque de spillover d'EBOV

Nous avons produit une carte de risque de *spillover* d'EBOV par mois pour l'année 2013 pour évaluer la temporalité du risque. La variation dans ces cartes provient de la variation du NDVI et de la précipitation, les seuls facteurs qui ont changé dans le MCE chaque mois (voir Tableau 2). Une certaine saisonnalité dans le risque de *spillover* est visible dans ces cartes (Fig. 7) ; par exemple lors de la saison de pluie, et notamment pendant les mois de juillet et août, deux des mois les plus humides (Annexe 4, Tableau A4.1), les zones les plus favorables au *spillover* se concentrent sur la partie ouest de la Guinée forestière. Cependant, il n'y a pas des différences très remarquables dans la distribution des zones de favorabilité de *spillover* entre janvier et septembre, le mois le plus sec et le plus humide, respectivement. Finalement, la zone où le *spillover* a eu lieu en décembre 2013 apparaît plus favorable à la transmission du virus lors de la saison de pluie (du mai à novembre) que de la saison sèche.



Figure 7. Série temporelle des cartes de favorabilité de *spillover* d'EBOV en Guinée forestière en 2013.

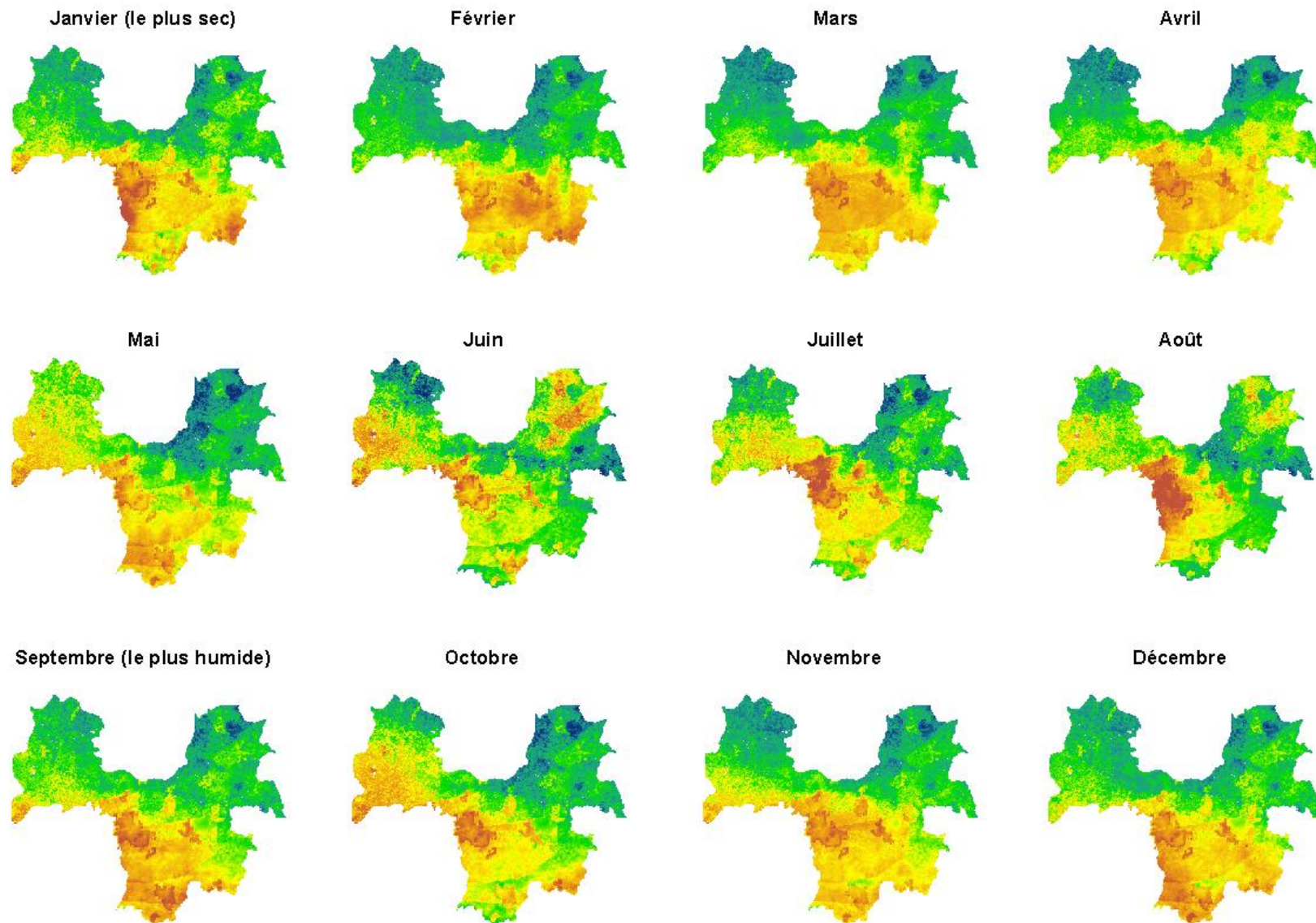



## 3.2 Validation

### 3.2.1 *Chauves-souris testées pour Ebolavirus en Guinée forestière*

Les seules données à notre disposition pour évaluer la validité des cartes produites pour la Guinée forestière sont des données de chauves-souris échantillonnées en décembre 2016 et mars 2017 pour évaluer la présence d'anticorps contre le virus Ebola en Guinée forestière. De 129 chauves-souris échantillonnées, 34 (26 %) ont été testées positives pour au moins un des virus Ebola (*Zaire*, *Sudan* ou *Bundibugyo Ebolavirus*). La Fig. 6 montre le pourcentage de chauves-souris positives et négatives dans chaque site d'échantillonnage sur la carte de favorabilité de *spillover* d'EBOV. La valeur du pixel des zones où au moins une chauve-souris a été testée positive pour *Ebolavirus* a tendance à être plus élevée que la valeur du pixel des zones où aucune chauve-souris n'a été testée positive (Fig. 8). Néanmoins, en regardant la distribution des valeurs des pixels des cartes pour décembre et mars séparément, nous apercevons que les sites où des chauves-souris ont été testées positives pour anticorps contre *Ebolavirus* se situent dans des zones de favorabilité de *spillover* plus élevée seulement en décembre (Annexe 3, Fig. A3.1).

**Figure 8.** Boîte à moustache des valeurs de pixels dans les sites où au moins une chauve-souris a été testée positive pour la présence d'anticorps contre au moins un *Ebolavirus* (*Sudan*, *Zaire* ou *Bundibugyo Ebolavirus*) et dans les sites où aucune chauve-souris n'a été testée positive en Guinée forestière. La médiane, le 1<sup>er</sup> et 3<sup>ème</sup> quartile, et les valeurs minimale et maximale (*i.e.*  $\pm 1.5$  la distance interquartile) sont représentés par la ligne, les limites de la boîte et les extrémités des moustaches respectivement

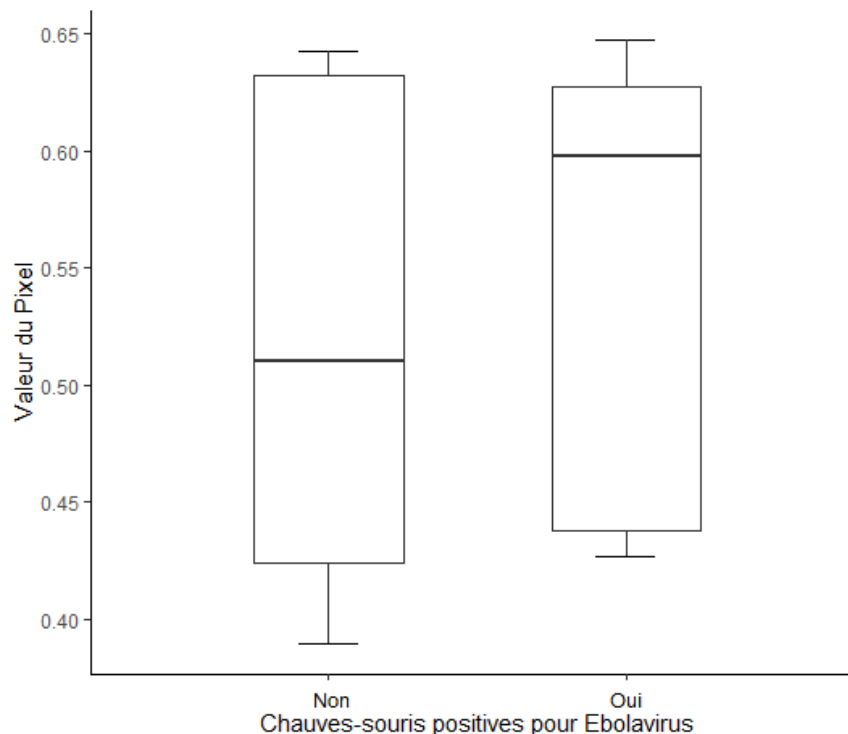

### 3.2.2 Cartes de favorabilité du Congo

De 58 évènements de *spillover* d'EBOV en Afrique Centrale, huit ont eu lieu en République du Congo entre 2001 et 2003, pays choisi pour la validation de la méthode. Nous avons construit des cartes de favorabilité de *spillover* d'EBOV dans cette région pour juin 2001 et juin 2003 (Fig. 9a,b) . Ces cartes montrent que même si, en général, les zones de favorabilité sont similaires dans les deux années, il y a des variations dans certaines régions. Par exemple, la zone de favorabilité est plus grande vers l'est de la région cartographiée en 2001 qu'en 2003, tandis que la zone de favorabilité au nord est plus conséquente en 2003. Notamment, les évènements de *spillover* sont localisés sur des aires favorables à la transmission du virus des animaux aux hommes et les valeurs des pixels des sites associés aux *spillovers* se trouvent sur la moitié supérieure de la distribution des valeurs de pixels dans ces cartes (Fig. 10).

**Figure 9.** Cartes de favorabilité de *spillover* d'EBOV au Congo. Les deux cartes correspondent au mois de juin en 2001 (a) et en 2003 (b). (La ligne qui semble diviser les cartes à la moitié est résultat de la répartition de *Rousettus aegyptiacus*, présent seulement sur l'ouest de la région cartographiée).

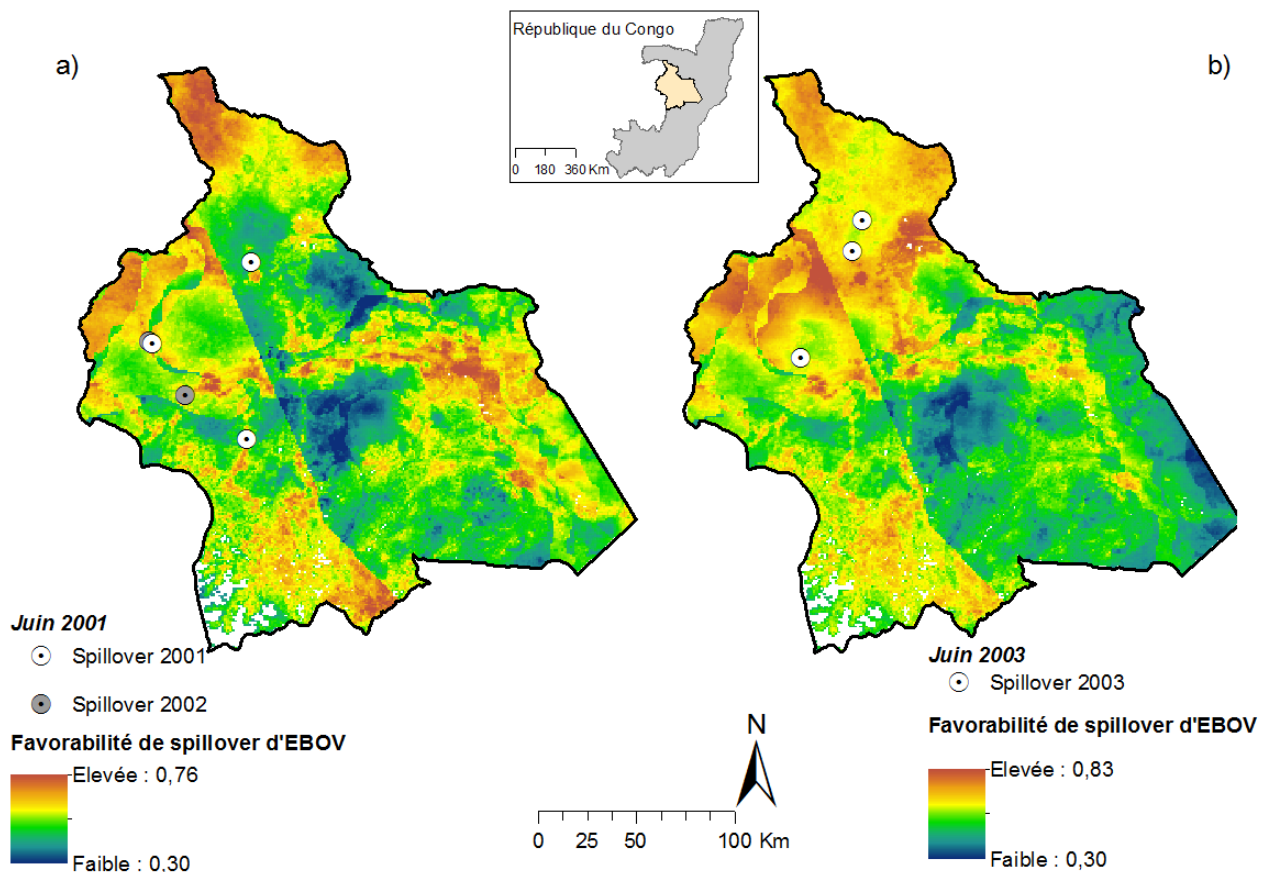

**Figure 10.** Distribution des valeurs du pixel dans les cartes de favorabilité de *spillover* au Congo en juin 2001 et juin 2003. Les lignes signalent la valeur du pixel dans les sites où des évènements de *spillover* ont été rapportés en 2001 et 2003.

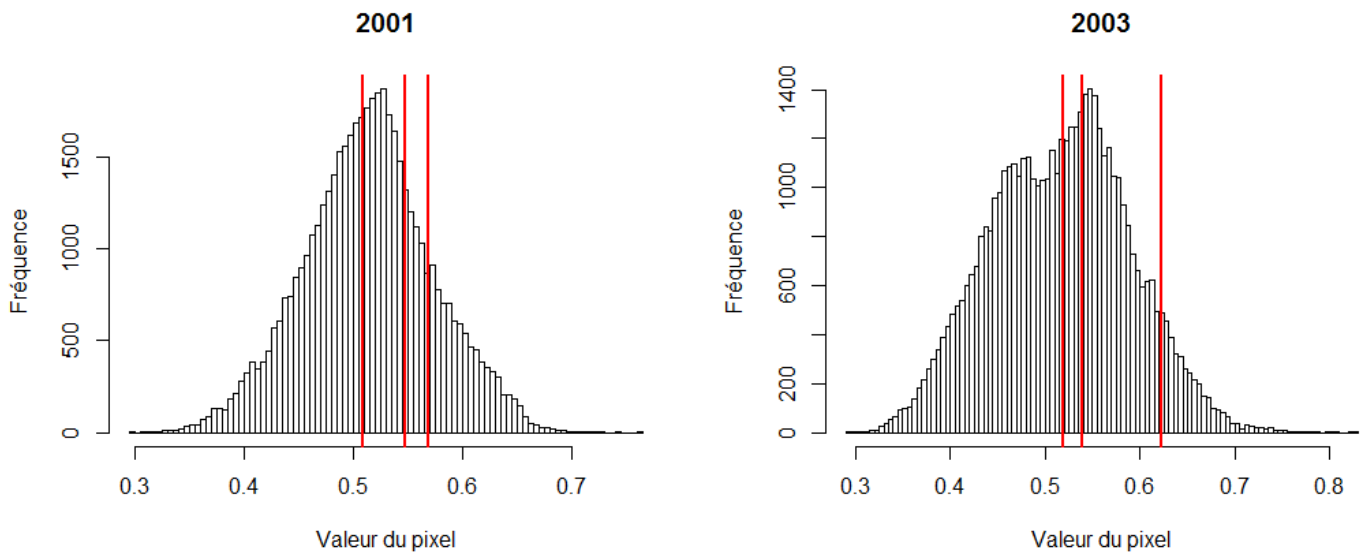

## 4. Discussion

Le MCE est un outil qui se base sur les informations existantes, parfois contradictoires, sur une problématique pour laquelle une solution est cherchée. Dans le cas de notre étude, nous nous sommes basés sur les études précédentes pour choisir les facteurs de risque de *spillover* d'EBOV et leur donner un poids relatif. Cependant, la plupart de ces études ont identifié des facteurs de risque en général pour tous les Ebolavirus pathogènes aux humains et pas seulement pour EBOV. Il est probable que les niches écologiques de différentes espèces de virus Ebola soient distinctes (Judson *et al.*, 2016), et que les facteurs impliqués dans la transmission d'une espèce de virus Ebola et leurs interactions varient d'une espèce à l'autre, donc il faut interpréter nos résultats avec beaucoup de précaution.

La carte finale de favorabilité montre que la moitié sud de la Guinée forestière serait plus favorable au *spillover* d'EBOV. Dans cette zone coïncide une favorabilité entre moyenne et élevée des facteurs de risque environnementaux, climatiques et des espèces impliquées. Aussi dans ces régions il y a des zones de favorabilité plus élevée qui correspondent aux réserves ou forêts classées, comme la réserve de Diécké et la forêt classée de Ziama, qui ont été considérées importantes d'une part par leur couverture forestière et d'autre part comme aires de chasse de la viande de brousse. Nous avons donné la même importance aux quatre catégories des facteurs de risque ; néanmoins il est possible que l'importance des facteurs diffère. Par exemple, certains modèles donnent plus d'importance à la distribution d'espèces qui potentiellement transmettraient le virus qu'aux variables environnementales (Olivero, Fa, Real, Farfán, *et al.*, 2017). De plus, les facteurs impliqués et leur importance relative dans le *spillover* d'EBOV peut varier selon le contexte et selon l'espèce impliquée. Nos cartes montrent que les zones avec une couverture forestière plus dense seraient plus importantes pour une transmission du virus par des animaux associés à la consommation de la

viande de brousse, comme les primates et céphalophes, tandis que des zones partiellement déboisées et avec des terres agricoles seraient aussi des zones à risque de *spillover* par les chauves-souris.

Nos résultats montrent aussi une variabilité dans la favorabilité de *spillover* dans le temps. Dans la série temporelle que nous avons produite pour 2013, le nord devient plus favorable au *spillover* pendant la saison de pluie, et la région à l'ouest, près de la forêt de Ziama, montre une favorabilité élevée en juillet et août. D'autres études ont montré que la transition de conditions sèches à conditions humides est une période favorable à la transmission du virus des animaux aux hommes (Schmidt *et al.*, 2017 ; Pinzon *et al.*, 2004 ; Tucker *et al.*, 2002). Cela est sûrement lié à l'association des variables environnementales avec l'écologie du virus et/ou des hôtes. Par exemple, Wollenberg Valero et collaborateurs (2018) ont rapporté un lien entre l'émergence d'Ebola et la saison de floraison et de fructification. Il est possible que le contact entre les espèces susceptibles et les espèces réservoirs devienne plus fréquent lors de la fructification des certaines espèces végétales dont les deux types d'espèces se nourrissent ; ou bien des variations dans le système immunitaire liées aux changements physiologiques des espèces susceptibles et/ou des espèces hôtes rendent plus probable la circulation et transmission du virus à certains moments (Plowright *et al.*, 2015 ; Groseth *et al.*, 2007). De plus, la probabilité de *spillover* est aussi liée aux activités humaines, qui elles-mêmes peuvent avoir une saisonnalité. En Guinée forestière, même si on chasse toute l'année, la saison de chasse se déroule de décembre à mars, et donc on attend plus d'activité pendant cette période. Les espèces chassées ne sont pas les mêmes toute l'année. Par exemple, il semble que les chauves-souris sont surtout chassées entre février et mai, les mois de transition de la saison sèche à la saison de pluie (Drame, 2018).

Les données de chauves-souris échantillonnées dans la région pour tester la présence d'anticorps contre *Ebolavirus* nous permettent une première appréciation de la fiabilité de la méthode appliquée à notre cas d'étude. Une tendance à une valeur du pixel plus élevée dans les zones où des chauves-souris ont été testées positives pour *Ebolavirus* suggère que la méthode réussit à identifier des zones à risque, au moins par rapport à la présence d'espèces potentiellement réservoirs. La proportion de chauves-souris positives était plus élevée dans le nord-ouest, une région de favorabilité intermédiaire et où a eu lieu le début de l'épidémie en 2013, que dans la région du centre-sud, une région qui tend à une favorabilité plus élevée (21/58 et 12/71, respectivement). Cependant, les chauves-souris échantillonnées dans le nord-ouest ont été échantillonnées en décembre 2016 et celles du centre-sud l'ont été en mars 2017, ce qui confond l'effet spatial et l'effet temporel. Néanmoins, le fait que les sites où des chauves-souris ont été testées positives se situent dans des zones de favorabilité plus élevée seulement en décembre pourrait indiquer une différence saisonnière dans le risque de *spillover* du virus Ebola. Il faut signaler que nous avons utilisé ces données pour la validation de cartes de risque de *spillover* car cela a été l'objectif de cette étude, mais en fait il serait plus pertinent de les utiliser pour évaluer des cartes de risque de circulation d'*Ebolavirus* chez les chauves-souris. Dans ce cas, les variables associées à la densité de population humaine et à ces activités ne seraient pas prises en compte comme facteurs de risque.

Il est intéressant de constater que les sites avec des chauves-souris positives échantillonnées et le site de *spillover* d'EBOV de l'épidémie en Afrique de l'Ouest se trouvent dans des zones de favorabilité

intermédiaire plutôt que de favorabilité élevée, surtout pour le mois de décembre. Il est possible que ce résultat soit biaisé car le nombre de chauves-souris échantillonnées était plus élevé dans les sites où au moins une chauve-souris a été testée positive comparé aux sites où toutes les chauves-souris étaient négatives (10 et 3, respectivement). Un seul cas de *spillover* d'EBOV est connu en Afrique de l'Ouest et donc la validation de la méthode dans cette région reste très limitée pour le moment. Néanmoins, nos résultats de validation au Congo suggèrent que les événements de *spillover* d'EBOV seraient plus probables dans des zones de favorabilité moyenne (i.e. la moyenne de la valeur du pixel dans les zones de *spillover* au Cogo a été 0.522 et 0.540 en 2001 et 2003 respectivement, et la moyenne générale a été 0.514 et 0.516 pour les mêmes années). Olivero, Fa, Real, Farfán et collaborateurs (2017) suggèrent que les mécanismes de transmission du virus peuvent différer entre les zones très favorables et les zones de favorabilité intermédiaire. Ils suggèrent que la densité de population, la distance aux chemins et les forêts de galerie joueraient un rôle plus important dans la transmission du virus des animaux aux hommes dans les zones de favorabilité intermédiaire.

Finalement, il faut tenir compte les limitations de notre étude. Les résultats obtenus avec le MCE ne sont qu'une image incomplète de la problématique traitée (Stevens *et al.*, 2013). Nous avons utilisé des données de résolution spatiale différente, ce qui peut impacter la précision du modèle (Tammi & Kalliola, 2014). La plupart de nos données avaient une résolution de 1 km, ce qui diminue l'effet que les différentes résolutions des données auraient pu avoir sur les cartes produites. Néanmoins, certaines données étaient d'une précision limitée. Les données de présence/absence des espèces que nous avons utilisées présentent une distribution égale dans toute la zone de répartition, mais en fait la probabilité de présence d'une espèce dans un espace donnée est variable et dépendent de plusieurs facteurs (Brown *et al.*, 1995). Aussi, nous n'avons pas eu accès à des données plus fiables sur le risque associé à la commercialisation et consommation de la viande de brousse. Les activités liées à la consommation de la viande de brousse représentent très probablement un facteur important pour qu'un événement de *spillover* d'EBOV se produise (Judson *et al.*, 2016). Des données plus précises, tels que des modèles de distribution d'espèces basés sur l'occurrence, et sur les aires de chasse, et l'activité de chasse en général, ainsi que de meilleures connaissances sur la composition des communautés de chauves-souris et sa variabilité dans le temps, et de la compétition entre espèces pour la nourriture en saison sèche permettraient d'affiner les résultats du MCE.

## 5. Conclusion et Perspectives

Cette étude a permis de construire des cartes pertinentes pour évaluer le risque de *spillover* d'EBOV en Guinée forestière qui pourront être utilisées pour des études plus approfondies sur la transmission d'EBOV, par exemple pour cibler des zones d'échantillonnage de chauves-souris et de population humaine à fort ou à faible risque. Elles pourront être aussi utilisées pour la surveillance d'une réémergence de la maladie en cette région. Une base des données des facteurs de risque identifiés pour le *spillover* d'EBOV a aussi été créée.

Un avantage du MCE est qu'elle permet la mise à jour des résultats si des données plus précises deviennent accessibles et/ou si les connaissances sur le sujet s'améliorent. Dans le cadre de cette mission

professionnelle, des scripts R ont été produits. Grace à cela, la production de cartes dans un deuxième site a été possible malgré la durée limitée de cette mission professionnelle. Ces scripts sont disponibles et annotés pour qu'une personne qui n'a pas suivi cette étude puisse appliquer le MCE avec d'autres données ou sur d'autres régions (Annexe 4).

Nous avons eu une très faible réponse au questionnaire envoyé aux experts sur les facteurs de risque de *spillover* d'EBOV. Même si le choix et la hiérarchisation des facteurs de risque en utilisant la littérature est efficace (Tran *et al.*, 2016 ; Stevens *et al.*, 2013), la consultation des experts peut être un avantage notamment si peu d'informations sont disponibles sur certains facteurs (par. ex. la consommation et commercialisation de la viande de brousse). Nous avons utilisé un questionnaire unique pour les consulter sur les différentes catégories de risque. Néanmoins, les experts pourraient avoir eu un avis pertinent sur certains facteurs de risque, mais pas nécessairement sur tous. Donc, des questionnaires ciblés selon le type de risque et le champ d'expertise des experts pourraient augmenter le taux de réponse.

Enfin, une analyse de sensibilité pourrait être réalisée pour évaluer la robustesse des facteurs de risque choisis et le classement de ceux-ci. Une telle analyse permettrait de juger la pertinence d'inclure ou exclure des facteurs de risque, la relation supposée entre le risque et les facteurs, ainsi que l'importance donnée à chaque facteur ou groupe de facteurs (Ligmann-Zilinska et Jankowski, 2008). Cette analyse permettrait d'affiner le MCE pour obtenir des résultats plus adéquats.

## **Remerciements**

Je voudrais remercier Annelise Tran pour l'opportunité de participer au projet EboHealth dans le cadre de cette mission professionnelle. Cette mission professionnelle a été une expérience très agréable et enrichissante grâce à ses conseils et sa supervision. Je remercie également Maxime Lenormad pour ses explications claires, étape par étape, du MCE, pour sa disponibilité à répondre mes questions et pour m'avoir fourni des scripts R qui ont servi de guide pour comprendre la méthode et pour développer mes propres scripts. Il a également fourni d'excellentes suggestions pour la validation des cartes.

Mes sincères remerciements à toutes les personnes impliquées dans le projet EboHealth (Ahidjo Ayouba, Mathieu Bourgarel, Julien Cappelle, Alexandre Caron, Eric Delaporte, Hélène De Nys, Alice Desclaux, Martine Peeters, Marisa Peyre et François Roger) pour partager leur expertise sur divers aspects liés à la maladie et virus Ebola, à l'écologie des chauves-souris et aux maladies infectieuses. Leurs réponses au questionnaire sur les facteurs de risque m'ont permis d'identifier plus clairement ces facteurs et leur importance, une étape critique pour cette étude. Je remercie leur disponibilité et conseils tout au long de cette mission professionnelle. Martine Peeters et Helene De Nys ont aimablement fourni les données de sérologie et de répartition des chauves-souris qui ont été utilisées pour la validation des cartes.

Laureline Nacer a partagé son propre questionnaire et ses scripts R de fonctions, qui m'ont servi de base pour concevoir les produits utilisés dans cette étude.

Emmanuelle Roth, Marie-Jeanne Guenin et Aurélie Garrigues ont partagé leurs propres expériences dans l'étude de différents aspects du virus Ebola en Guinée, ce qui m'a permis d'avoir une vision plus large de la maladie à virus Ebola et de son impact en Guinée.

Nicolas Moyroud m'a orienté pour obtenir les données des villages à partir d'OpenStreetMap.

Je remercie toute l'équipe de la Maison de la Télédétection et du mastère SILAT pour une année de formation et partage.

Enfin et surtout, mes remerciements infinis (comme sa patience) à Arnaud Bataille, qui non seulement a corrigé le français dans ce rapport et beaucoup d'autres documents, mais a été un support constant et fiable au fil des ans. Mi vida tiene mucho más sabor porque la comparto contigo.

## Bibliographie

- Ayoub A., Ahuka-Mundeke S., Butel C., Mbala Kingebeni P., Loul S., Tagg N., Villabona-Arenas C.-J., Lacroix A., Ndimbo-Kumugo S.-P., Keita A.K., Toure A., Couacy-Hymann E., Calvignac-Spencer S., Leendertz F.H., Formenty P., Delaporte E., Muyembe-Tamfum J.-J., Mpoudi Ngole E., & Peeters M. 2019. Extensive Serological Survey of Multiple African Nonhuman Primate Species Reveals Low Prevalence of Immunoglobulin G Antibodies to 4 Ebola Virus Species. *The Journal of Infectious Diseases*.
- Bausch D.G., Towner J.S., Dowell S.F., Kaducu F., Lukwiya M., Sanchez A., Nichol S.T., Ksiazek T.G., & Rollin P.E. 2007. Assessment of the Risk of Ebola Virus Transmission from Bodily Fluids and Fomites. *The Journal of Infectious Diseases*. 196(Supplement\_2), p. S142-S147.
- Boumandouki P., Formenty P., Epelboin A., Campbell P., Atsangandoko C., Allarangar Y., Leroy E.M., Kone M.L., Molamou A., Dinga-Longa O., Salemo A., Kounkou R.Y., Mombouli V., Ibara J.R., Gaturuku P., Nkunku S., Lucht A., & Feldmann H. 2005. [Clinical management of patients and deceased during the Ebola outbreak from October to December 2003 in Republic of Congo]. *Bulletin de la Societe de pathologie exotique (1990)*. 98(3), p. 218-223.
- Brown J.H., Mehlman D.W., & Stevens G.C. 1995. Spatial Variation in Abundance. *Ecology*. 76(7), p. 2028-2043.
- Caron A., Bourgarel M., Cappelle J., Liégeois F., De Nys H.M., & Roger F. 2018. Ebola Virus Maintenance: If Not (Only) Bats, What Else? *Viruses*. 10(10), p. 549.
- Carroll M.W., Matthews D.A., Hiscox J.A., Elmore M.J., Pollakis G., Rambaut A., Hewson R., García-Dorival I., Bore J.A., Koundouno R., Abdellati S., Afrough B., Aiyepada J., Akhilomen P., Asogun D., Atkinson B., Badusche M., Bah A., Bate S., Baumann J., Becker D., Becker-Ziaja B., Bocquin A., Borremans B., Bosworth A., Boettcher J.P., Cannas A., Carletti F., Castilletti C., Clark S., Colavita F., Diederich S., Donatus A., Duraffour S., Ehichioya D., Ellerbrok H., Fernandez-Garcia M.D., Fiset A., Fleischmann E., Gryseels S., Hermelink A., Hinzmann J., Hopf-Guevara U., Ighodalo Y., Jameson L., Kelterbaum A., Kis Z., Kloth S., Kohl C., Korva M., Kraus A., Kuisma E., Kurth A., Liedigk B., Logue C.H., Lüdtke A., Maes P., McCowen J., Mély S., Mertens M., Meschi S., Meyer B., Michel J., Molkenhain P., Muñoz-Fontela C., Muth D., Newman E.N.C., Ngabo D., Oestereich L., Okosun J., Olorok T., Omiunu R., Omomoh E., Pallasch E., Pályi B., Portmann J., Pottage T., Pratt C., Priesnitz S., Quartu S., Rappe J., Repits J., Richter M., Rudolf M., Sachse A., Schmidt K.M., Schudt G., Strecker T., Thom R., Thomas S., Tobin E., Tolley H., Trautner J., Vermoesen T., Vitoriano I., Wagner M., Wolff S., Yue C., Capobianchi M.R., Kretschmer B., Hall Y., Kenny J.G., Rickett N.Y., Dudas G., Coltart C.E.M., Kerber R., Steer D., Wright C., Senyah F., Keita S., Drury P., Diallo B., de Clerck H., Van Herp M., Sprecher A., Traore A., Diakite M., Konde M.K., Koivogui L., Magassouba N., Avšič-Županc T., Nitsche A., Strasser M., Ippolito G., Becker S., Stoecker K., Gabriel M., Raoul H., Di Caro A., Wölfel R., Formenty P., & Günther S. 2015. Temporal and spatial analysis of the 2014–2015 Ebola virus outbreak in West Africa. *Nature*. 524(7563), p. 97-101.
- Carver S.J. 1991. Integrating multi-criteria evaluation with geographical information systems. *International Journal of Geographical Information Systems*. 5(3), p. 321-339.
- Castellanos Abella, E. A. & Van Westen, C. J. Generation of a landslide risk index map for Cuba using spatial multi-criteria evaluation. *Landslides* 4, 311–325 (2007).
- CDC. 2019. Ebola Virus Disease Distribution Map: Cases of Ebola Virus Disease in Africa Since 1976. Disponible sur : < <https://www.cdc.gov/vhf/ebola/history/distribution-map.html> > (Consulté le 21 août 2019).
- Chakhar S. & Mousseau V. 2008. Spatial multicriteria decision making. *Encyclopedia of geographic information science*. , p. 747-753.
- Clements A.C.A. & Pfeiffer D.U. 2009. Emerging viral zoonoses: Frameworks for spatial and spatiotemporal risk assessment and resource planning. *The Veterinary Journal*. 182(1), p. 21-30.



- Daszak P., Cunningham A.A., & Hyatt A.D. 2000. Emerging Infectious Diseases of Wildlife-- Threats to Biodiversity and Human Health. *Science*. 287(5452), p. 443-449.
- De Nys H.M., Kingebeni P.M., Keita A.K., Butel C., Thaurignac G., Villabona-Arenas C.-J., Lemarcis T., Geraerts M., Vidal N., Esteban A., Bourgarel M., Roger F., Leendertz F., Diallo R., Ndimbo-Kumugo S.-P., Nsio-Mbeta J., Tagg N., Koivogui L., Toure A., Delaporte E., Ahuka-Mundeke S., Tamfum J.-J.M., Mpoudi-Ngole E., Ayouba A., & Peeters M. 2018. Survey of Ebola Viruses in Frugivorous and Insectivorous Bats in Guinea, Cameroon, and the Democratic Republic of the Congo, 2015–2017. *Emerging Infectious Diseases*. 24(12), p. 2228-2240.
- Drame M. 2018. *Etude des pratiques socio-économiques et culturelles des communautés vivant à l'interface avec la faune sauvage favorisant les risques d'émergence du virus Ebola de la faune sauvage à l'homme, et perception des pratiques de surveillance*. Ecole Nationale Vétérinaire de Toulouse, Cirad, Université Paul Sabatier, Institut Pasteur de Guinée, Direction Nationale des Services Vétérinaires
- Goldstein T., Anthony S.J., Gbakima A., Bird B.H., Bangura J., Tremeau-Bravard A., Belaganahalli M.N., Wells H.L., Dhanota J.K., Liang E., Grodus M., Jangra R.K., DeJesus V.A., Lasso G., Smith B.R., Jambai A., Kamara B.O., Kamara S., Bangura W., Monagin C., Shapira S., Johnson C.K., Saylor K., Rubin E.M., Chandran K., Lipkin W.I., & Mazet J.A.K. 2018. The discovery of Bombali virus adds further support for bats as hosts of ebolaviruses. *Nature Microbiology*. 3(10), p. 1084- 1089.
- Groseth A., Feldmann H., & Strong J.E. 2007. The ecology of Ebola virus. *Trends in Microbiology*. 15(9), p. 408-416.
- Herkt, K. M. B., Barnikel, G., Skidmore, A. K. & Fahr, J. 2016. A high-resolution model of bat diversity and endemism for continental Africa. *Ecological Modelling* 320, 9–28.
- Huijbregts B., Wachter P.D., Obiang L.S.N., & Akou M.E. 2003. Ebola and the decline of gorilla Gorilla gorilla and chimpanzee Pan troglodytes populations in Minkebe Forest, north-eastern Gabon. *Oryx*. 37(4), p. 437-443.
- Jones K.E., Patel N.G., Levy M.A., Storeygard A., Balk D., Gittleman J.L., & Daszak P. 2008. Global trends in emerging infectious diseases. *Nature*. 451(7181), p. 990-993.
- Judson S.D., Fischer R., Judson A., & Munster V.J. 2016. Ecological Contexts of Index Cases and Spillover Events of Different Ebolaviruses. *PLOS Pathogens*. 12(8), p. e1005780.
- Koplan J.P., Bond T.C., Merson M.H., Reddy K.S., Rodriguez M.H., Sewankambo N.K., & Wasserheit J.N. 2009. Towards a common definition of global health. *The Lancet*. 373(9679), p. 1993- 1995.
- Kupferschmidt K. 2019. This bat species may be the source of the Ebola epidemic that killed more than 11,000 people in West Africa. Dans : *Science / AAAS* [En ligne]. Disponible sur : < <https://www.sciencemag.org/news/2019/01/bat-species-may-be-source-ebola-epidemic-killed-more-11000-people-west-africa> > (Consulté le 16 mai 2019).
- Leendertz S.A.J. 2016. Testing New Hypotheses Regarding Ebolavirus Reservoirs. *Viruses*. 8(2), p. 30.
- Leendertz S.A.J., Gogarten J.F., Düx A., Calvignac-Spencer S., & Leendertz F.H. 2016. Assessing the Evidence Supporting Fruit Bats as the Primary Reservoirs for Ebola Viruses. *EcoHealth*. 13(1), p. 18-25.
- Leroy E.M., Epelboin A., Mondonge V., Pourrut X., Gonzalez J.-P., Muyembe-Tamfum J.-J., & Formenty P. 2009. Human Ebola Outbreak Resulting from Direct Exposure to Fruit Bats in Luebo, Democratic Republic of Congo, 2007. *Vector-Borne and Zoonotic Diseases*. 9(6), p. 723-728.
- Leroy E.M., Kumulungui B., Pourrut X., Rouquet P., Hassanin A., Yaba P., Délicat A., Paweska J.T., Gonzalez J.-P., & Swanepoel R. 2005. Fruit bats as reservoirs of Ebola virus. *Nature*. 438(7068), p. 575.

- Leroy E.M., Rouquet P., Formenty P., Souquière S., Kilbourne A., Froment J.-M., Bermejo M., Smit S., Karesh W., Swanepoel R., Zaki S.R., & Rollin P.E. 2004. Multiple Ebola Virus Transmission Events and Rapid Decline of Central African Wildlife. *Science*. 303(5656), p. 387- 390.
- Ligmann-Zielinska, Arika, and Piotr Jankowski. "A Framework for Sensitivity Analysis in Spatial Multiple Criteria Evaluation." In *Geographic Information Science*, edited by T. J. Cova, H. J. Miller, K. Beard, A. U. Frank, and M. F. Goodchild, 5266:217–33. Lecture Notes in Computer Science. Springer Berlin Heidelberg, 2008.
- Malczewski J. 1999. *GIS and Multicriteria Decision Analysis*. John Wiley & Sons, 414 p.
- Martines R.B., Ng D.L., Greer P.W., Rollin P.E., & Zaki S.R. 2015. Tissue and cellular tropism, pathology and pathogenesis of Ebola and Marburg viruses. *The Journal of Pathology*. 235(2), p. 153- 174.
- Morens D.M., Folkers G.K., & Fauci A.S. 2004. The challenge of emerging and re-emerging infectious diseases. *Nature*. 430(6996), p. 242- 249.
- Murray K.A., Preston N., Allen T., Zambrana-Torrel C., Hosseini P.R., & Daszak P. 2015. Global biogeography of human infectious diseases. *Proceedings of the National Academy of Sciences*. 112(41), p. 12746- 12751.
- Mylne A., Brady O.J., Huang Z., Pigott D.M., Golding N., Kraemer M.U.G., & Hay S.I. 2014. A comprehensive database of the geographic spread of past human Ebola outbreaks. *Scientific Data*. 1, p. 140042.
- Nasi, R., Brown, D., Wilkie, D., Bennett, E., Tutin, C., van Tol, G., and Christophersen, T. (2008). Conservation and use of wildlife-based resources: the bushmeat crisis. Secretariat of the Convention on Biological Diversity, Montreal, and Center for International Forestry Research (CIFOR), Bogor. Technical Series no. 33, 50 pages.
- Nyakarahuka L., Ayebare S., Mosomtai G., Kankya C., Lutwama J., Mwiine F.N., & Skjerve E. 2017. Ecological Niche Modeling for Filoviruses: A Risk Map for Ebola and Marburg Virus Disease Outbreaks in Uganda. *PLoS Currents*. 9.
- Olival K.J. & Hayman D.T.S. 2014. Filoviruses in Bats: Current Knowledge and Future Directions. *Viruses*. 6(4), p. 1759- 1788.
- Olivero J., Fa J.E., Real R., Farfán M.Á., Márquez A.L., Vargas J.M., Gonzalez J.P., Cunningham A.A., & Nasi R. 2017. Mammalian biogeography and the Ebola virus in Africa. *Mammal Review*. 47(1), p. 24- 37.
- Olivero J., Fa J.E., Real R., Márquez A.L., Farfán M.A., Vargas J.M., Gaveau D., Salim M.A., Park D., Suter J., King S., Leendertz S.A., Sheil D., & Nasi R. 2017. Recent loss of closed forests is associated with Ebola virus disease outbreaks. *Scientific Reports*. 7(1), p. 14291.
- OMS. 2016. Déclaration du DG de l’OMS au média sur la réunion du Comité d’urgence du virus Ebola. Dans : *WHO* [En ligne]. Disponible sur : <https://www.who.int/fr/news-room/detail/29-03-2016-who-director-general-briefs-media-on-outcome-of-ebola-emergency-committee> (Consulté le 21 août 2019).
- OMS. 2019. L’approche multisectorielle de l’OMS « Un monde, une santé ». Dans : *WHO* [En ligne]. Disponible sur : <http://www.who.int/features/qa/one-health/fr/> (Consulté le 20 août 2019).
- Pigott D.M., Golding N., Mylne A., Huang Z., Henry A.J., Weiss D.J., Brady O.J., Kraemer M.U.G., Smith D.L., Moyes C.L., Bhatt S., Gething P.W., Horby P.W., Bogoch I.I., Brownstein J.S., Mearns S.R., Tatem A.J., Khan K., & Hay S.I. 2014. Mapping the zoonotic niche of Ebola virus disease in Africa. *eLife*. 3(e04395).
- Pigott, D. M. *et al.* Updates to the zoonotic niche map of Ebola virus disease in Africa. *eLife* 5, e16412 (2016).

- Pinzon J.E., Wilson J.M., Tucker C.J., Arthur R., Jahrling P.B., & Formenty P. 2004. Trigger events: enviroclimatic coupling of Ebola hemorrhagic fever outbreaks. *The American Journal of Tropical Medicine and Hygiene*. 71(5), p. 664-674.
- Plowright R.K., Eby P., Hudson P.J., Smith I.L., Westcott D., Bryden W.L., Middleton D., Reid P.A., McFarlane R.A., Martin G., Tabor G.M., Skerratt L.F., Anderson D.L., Crameri G., Quammen D., Jordan D., Freeman P., Wang L.-F., Epstein J.H., Marsh G.A., Kung N.Y., & McCallum H. 2015. Ecological dynamics of emerging bat virus spillover. *Proceedings of the Royal Society B: Biological Sciences*. 282(1798), p. 20142124.
- Pourrut X., Délicat A., Rollin P.E., Ksiazek T.G., Gonzalez J.-P., & Leroy E.M. 2007. Spatial and Temporal Patterns of Zaire ebolavirus Antibody Prevalence in the Possible Reservoir Bat Species. *The Journal of Infectious Diseases*. 196(Supplement\_2), p. S176-S183.
- Pourrut X., Kumulungui B., Wittmann T., Moussavou G., Délicat A., Yaba P., Nkoghe D., Gonzalez J.-P., & Leroy E.M. 2005. The natural history of Ebola virus in Africa. *Microbes and Infection*. 7(7), p. 1005-1014.
- R: A language and environment for statistical computing. (R Foundation for Statistical Computing, 2019).
- Rouquet P., Froment J.-M., Bermejo M., Kilbourn A., Karesh W., Reed P., Kumulungui B., Yaba P., Délicat A., Rollin P.E., & Leroy E.M. 2005. Wild Animal Mortality Monitoring and Human Ebola Outbreaks, Gabon and Republic of Congo, 2001–2003. *Emerging Infectious Diseases*. 11(2), p. 283-290.
- Rulli M.C., Santini M., Hayman D.T.S., & D’Odorico P. 2017. The nexus between forest fragmentation in Africa and Ebola virus disease outbreaks | Scientific Reports. *Scientific Reports*. 7, p. 41613.
- Saaty T.L. 2005. Analytic Hierarchy Process. Dans : *Encyclopedia of Biostatistics*. American Cancer Society
- Saéz A.M., Weiss S., Nowak K., Lapeyre V., Zimmermann F., Dux A., Kühl H.S., Kaba M., Regnaut S., Merkel K., Sachse A., Thiesen U., Villányi L., Boesch C., Dabrowski P.W., Radonić A., Nitsche A., Leendertz S.A.J., Petterson S., Becker S., Krähling V., Couacy-Hymann E., Akoua-Koffi C., Weber N., Schaade L., Fahr J., Borchert M., Gogarten J.F., Calvignac-Spencer S., & Leendertz F.H. 2015. Investigating the zoonotic origin of the West African Ebola epidemic. *EMBO Molecular Medicine*. 7(1), p. 17-23.
- Schmidt J.P., Park A.W., Kramer A.M., Han B.A., Alexander L.W., & Drake J.M. 2017. Spatiotemporal Fluctuations and Triggers of Ebola Virus Spillover. *Emerging Infectious Diseases*. 23(3), p. 415-422.
- Smith K.F., Goldberg M., Rosenthal S., Carlson L., Chen J., Chen C., & Ramachandran S. 2014. Global rise in human infectious disease outbreaks. *Journal of The Royal Society Interface*. 11(101), p. 20140950.
- Stevens K.B., Gilbert M., & Pfeiffer D.U. 2013. Modeling habitat suitability for occurrence of highly pathogenic avian influenza virus H5N1 in domestic poultry in Asia: A spatial multicriteria decision analysis approach. *Spatial and Spatio-temporal Epidemiology*. 4, p. 1-14.
- Swanepoel R., Leman P.A., Burt F.J., Zachariades N.A., Braack L.E., Ksiazek T.G., Rollin P.E., Zaki S.R., & Peters C.J. 1996. Experimental inoculation of plants and animals with Ebola virus. *Emerging Infectious Diseases*. 2(4), p. 321-325.
- Tammi I. & Kalliola R. 2014. Spatial MCDA in marine planning: Experiences from the Mediterranean and Baltic Seas. *Marine Policy*. 48, p. 73-83.
- Timothy J.W.S., Hall Y., Akoi-Boré J., Diallo B., Tipton T.R.W., Bower H., Strecker T., Glynn J.R., & Carroll M.W. 2019. Early transmission and case fatality of Ebola virus at the index site of the 2013–16 west African Ebola outbreak: a cross-sectional seroprevalence survey. *The Lancet Infectious Diseases*. 19(4), p. 429-438.
- Tran A., Trevenec C., Lutwama J., Sserugga J., Gély M., Pittiglio C., Pinto J., & Chevalier V. 2016. Development and Assessment of a Geographic Knowledge-Based Model for Mapping Suitable Areas

- for Rift Valley Fever Transmission in Eastern Africa. *PLoS neglected tropical diseases*. 10(9), p. e0004999.
- Tucker C.J., Wilson J.M., Mahoney R., Anyamba A., Linthicum K., & Myers M.F. 2002. Climatic and ecological context of the 1994-1996 Ebola outbreaks. *Photogrammetric Engineering & Remote Sensing*. 68(2), p. 147-152.
- Viana M., Mancy R., Biek R., Cleaveland S., Cross P.C., Lloyd-Smith J.O., & Haydon D.T. 2014. Assembling evidence for identifying reservoirs of infection. *Trends in Ecology & Evolution*. 29(5), p. 270-279.
- Walsh M.G. & Haseeb M.A. 2015. The landscape configuration of zoonotic transmission of Ebola virus disease in West and Central Africa: interaction between population density and vegetation cover. *PeerJ*. 3, p. e735.
- WHO Ebola Response Team. 2016. After Ebola in West Africa — Unpredictable Risks, Preventable Epidemics. *New England Journal of Medicine*. 375(6), p. 587-596
- Wilson R. 1992. Guinea. Dans : Sayer J.A., Harcourt C.S., Collins N.M. (éd.). *The Conservation Atlas of Tropical Forests Africa*. London : Palgrave Macmillan UK, p. 193-199.
- Wollenberg Valero K.C., Isokpehi R.D., Douglas N.E., Sivasundaram S., Johnson B., Wootson K., & McGill A. 2018. Plant Phenology Supports the Multi-emergence Hypothesis for Ebola Spillover Events. *EcoHealth*. 15(3), p. 497-508.
- WWF. 2019. Western Africa: Coastal areas of Guinea, Côte d'Ivoire, Liberia, and Sierra Leone | Ecoregions | WWF. Dans : *World Wildlife Fund* [En ligne]. Disponible sur : < <https://www.worldwildlife.org/ecoregions/at0130> > (Consulté le 26 août 2019).

## Annexes

### **Annexe 1.** Sources des données, prétraitements et calculs de variables associées aux facteurs de risque de *spillover* d'EBOV.

Toutes les données utilisées pour cette étude sont des données d'accès libre. Le Tableau A1 montre les bases des données utilisées pour le téléchargement des données.

Tous les rasters doivent avoir la même résolution et la même étendue pour les utiliser pour le GIS-MCE. Une résolution d'environ 1km a été adoptée (918.57 x 921.39m pour la Guinée forestière ; 927.44 x 921.39 pour la zone de validation au Congo). Le Tableau A2 montre les détails des prétraitements réalisés pour l'obtention de toutes les couches rasters. Les projections Dabola 1981 et UTM 33S ont été utilisées pour la Guinée forestière et la zone de validation au Congo respectivement.

Tableau A1.1. Bases de données consultées pour l'obtention de données

| Type de donnée   | Organisme                                      | Site web   | Référence                            |
|--|--|--|--------------------------------------|
| <i>Répartition d'espèces</i>                               | IUCN   | <a href="http://www.iucnredlist.org/technicaldocuments/spatial-data">http://www.iucnredlist.org/technicaldocuments/spatial-data</a>  | Référence selon l'espèce téléchargée |
| <i>Couverture forestière</i>                               | FAO  | <a href="http://www.fao.org/geonetwork/srv/en/main.home?uuid=ba4526fd-cdbf-4028-a1bd-5a559c4bff38">http://www.fao.org/geonetwork/srv/en/main.home?uuid=ba4526fd-cdbf-4028-a1bd-5a559c4bff38</a>  | Latham <i>et al.</i> 2014            |
| <i>Terres agricoles</i>                                    |  |  |                                      |
| <i>Déforestation</i>                                       | University of Maryland                         | <a href="http://earthenginepartners.appspot.com/science-2013-global-forest/download_v1.6.ht">http://earthenginepartners.appspot.com/science-2013-global-forest/download_v1.6.ht</a>  | Hansen <i>et al.</i> 2013            |
| <i>Précipitation</i>                                       | CHIRPS, University of California Santa Barbara | <a href="ftp://ftp.chg.ucsb.edu/pub/org/chg/products/CHIRPS-2.0">ftp://ftp.chg.ucsb.edu/pub/org/chg/products/CHIRPS-2.0</a>  | Funk <i>et al.</i> 2014              |
| <i>NDVI*</i>   | NASA   | <a href="http://modis.gsfc.nasa.gov/data/dataproduct/mod13.php">http://modis.gsfc.nasa.gov/data/dataproduct/mod13.php</a>  | Didan <i>et al.</i> 2015             |
| <i>Température terrestre</i>                               | NASA   | <a href="https://modis.gsfc.nasa.gov/data/dataproduct/mod11.php">https://modis.gsfc.nasa.gov/data/dataproduct/mod11.php</a>  | Wan <i>et al.</i> 2015               |
| <i>Frontières administratives des pays (Guinée, Congo)</i> | OCHA (ONU)                                     | <a href="https://data.humdata.org/dataset/guinea-geodatabase">https://data.humdata.org/dataset/guinea-geodatabase</a><br><a href="https://data.humdata.org/dataset/congo-administrative-boundaries">https://data.humdata.org/dataset/congo-administrative-boundaries</a> | OCHA 2019                            |
| <i>Densité de population</i>                               | Afripop  | <a href="https://www.worldpop.org">https://www.worldpop.org</a>  | Linard <i>et al.</i> 2012            |
| <i>Rivières</i>  | NA   | <a href="https://www.diva-gis.org/gdata">https://www.diva-gis.org/gdata</a>  | DIVA-GIS 2019                        |
| <i>Routes et chemins</i>                                   | OpenStreetMap                                  | <a href="https://data.humdata.org/dataset/guinea-road-network">https://data.humdata.org/dataset/guinea-road-network</a><br><a href="https://data.humdata.org/dataset/congo-roads">https://data.humdata.org/dataset/congo-roads</a>                                       | OpenStreet Map 2019                  |
| <i>Villages</i>  | OpenStreetMap                                  | <a href="https://openstreetmap.org">https://openstreetmap.org</a>  | OpenStreet Map 2019                  |

\*Normalized Difference Vegetation Index

Tableau A1.2. Prétraitements des données et calculs de variables pour obtenir les couches rasters des facteurs de risque

| <b>Données téléchargées</b>   | <b>Prétraitement</b>   | <b>Raster</b>                                |
|---|--|--|
| Répartition de chaque espèce (polygone)   | Reclassification- 0 : absence, 1 : présence  | Présence/absence d'espèces                   |
| % de couverture forestière (résolution 1km)   | NA   | Couverture forestière                        |
| % de terres agricoles (résolution 1km)  | NA   | Terres agricoles                             |
|   | $Ratio = \% \text{ terres agricoles} / (\% \text{ terres agricoles} + \% \text{ couverture forestière})$   | Ratio terres agricoles : forêt               |
| Perte ou pas (0, 1) de couverture forestière entre 2001 et 2012 (résolution 30m)      | Fusion de tuiles qui couvrent la zone d'étude ; agrégation (moyenne) à une résolution de 1km*  | Proportion de perte de couverture forestière |
| NDVI <sup>+</sup> (fichier HDF, résolution 1km)                                       | Conversion de fichier HDF en Geotiff ; fusion de tuiles qui couvrent la zone d'étude ; multiplication par 0.0001 (Didan <i>et al.</i> 2015)  | NDVI   |
| Rivières (polylignes)   | Calcul de la distance euclidienne (km) aux rivières*   | Distance aux rivières                        |
| Routes et chemins (polylignes)  | Calcul de la distance euclidienne (km) aux routes et chemins*  | Distance aux chemins                         |
| Nb. de personnes estimé par pixel (résolution 100m)                                   | Agrégation (moyenne) à une résolution de 1km   | Densité de population                        |
| Température maximale et minimale tous les 10 jours (résolution 0.25°)                 | Extraction de température maximale et minimale ; calcul <i>Plage température annuelle</i> = T <sub>max</sub> -T <sub>min</sub> ; désagrégation (bilinéaire) à une résolution de 1km* | Plage de température annuelle                |
| Température journalière tous les 8 jours (fichier HDF, résolution 1km, degrés Kelvin) | Conversion de fichier HDF en Geotiff, fusion de tuiles qui couvrent la zone d'étude ; multiplication par 0.02 (Wan <i>et al.</i> 2015) ; conversion à degrés Celsius = T - 273.15    | Température moyenne annuelle                 |
| Précipitation moyenne mensuelle (résolution 5km)                                      | Désagrégation (bilinéaire)*  | Précipitation moyenne mensuelle              |

Tableau A1.2. Continuation

|   |   |                                     |
|---|---|-------------------------------------|
| Aires de forêts classées pour la Guinée forestière ; aires sous pression de la chasse pour le Congo | Géoréférencement de polygones à partir de cartes ; reclassification (1 : forêt, 0 : tout le reste (DNEF, USFWS 2008).<br>Pour la zone au Congo, les aires de chasse ont été réclassifiées de 0 à 4, aires sous 1 : faible pression de chasse, 2 : pression modérée, 3 : pression forte, 4 : pression forte, probablement surexploitée, 0 : tout le reste (Ziegler <i>et al.</i> 2016) | Aires de chasse                     |
| Localisation de villages (points)   | Reclassification (1 : village, 0 : tout le reste) ; calcul de distance euclidienne (km) ; calcul de l' <i>inverse de la distance</i> = $[1 - [(distance\ village - MIN) / (MAX - MIN)]] * (MAX - MIN) + MIN$  | Inverse de la distance aux villages |

<sup>†</sup>Normalized Difference Vegetation Index

\* Ces rasters avaient une différence de < 0.01 par rapport à la résolution des autres rasters, donc une étape de réchantillonnage (bilinéaire) a été réalisée à la fin pour obtenir tous les rasters avec exactement la même taille du pixel.



Tableau A1.3. et Figure A1.1. Fonctions appliquées aux facteurs de risque selon la relation assumée entre chaque facteur et la possibilité de *spillover* d'EBOV.

| Facteur de risque                              | Fonction |
|--|----------|
| Couverture forestière                          | 3        |
| Terres agricoles                               | 3        |
| Ratio terres agricoles : couverture forestière | 3        |
| Déforestation                                  | 3        |
| Productivité paysagère                         | 3        |
| Distance aux rivières                          | 7        |
| Distance aux chemins                           | 2        |
| Densité de population humaine                  | 3        |
| Plage de température annuelle                  | 5        |
| Température moyenne annuelle                   | 1        |
| Précipitation moyenne mensuelle                | 6        |
| Aires de chasse de la viande de brousse        | 1        |
| Commercialisation de la viande de brousse      | 1        |
| Présence d'animaux domestiques                 | 8        |
| Densité de population humaine                  | 1        |

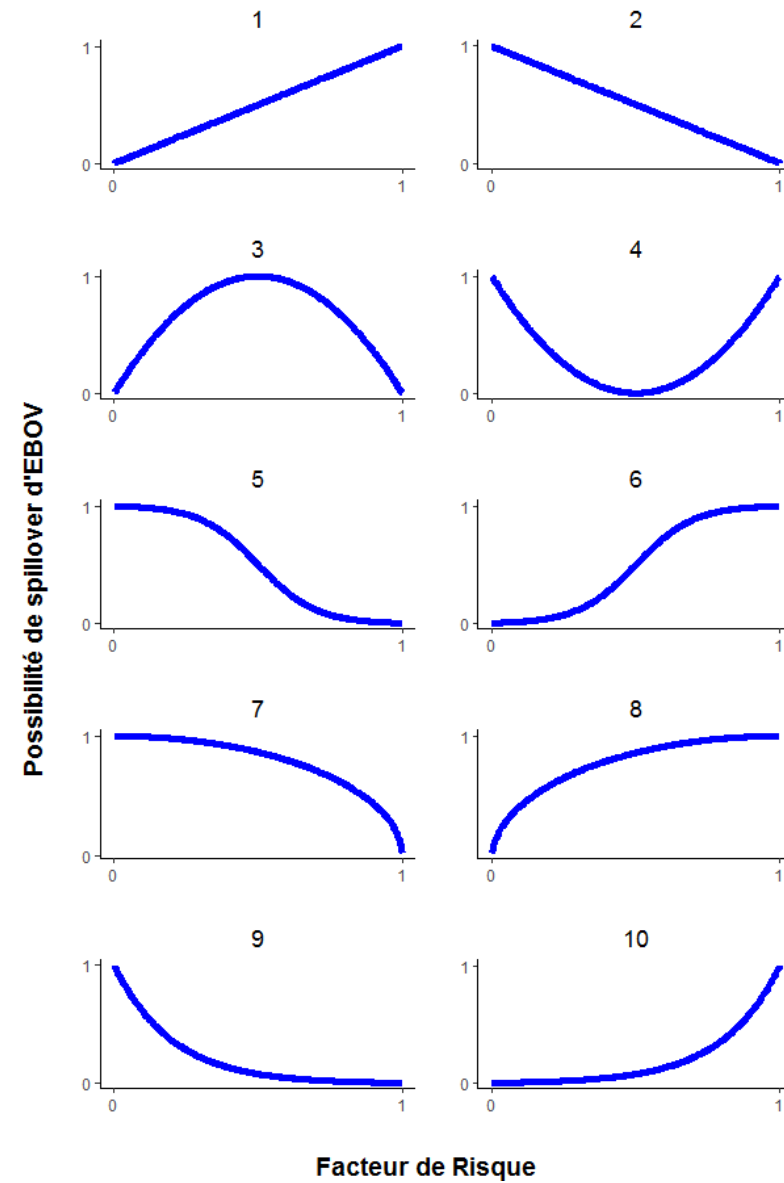

Fig. A.1.2.1. Cartes des facteurs de risque environnementaux associés aux *spillover* d'EBOV. Les facteurs sont standardisés. L'échelle est la même pour tous ; les zones tendant vers le rouge sont des zones considérées comme plus favorables à la transmission d'EBOV des animaux aux hommes.

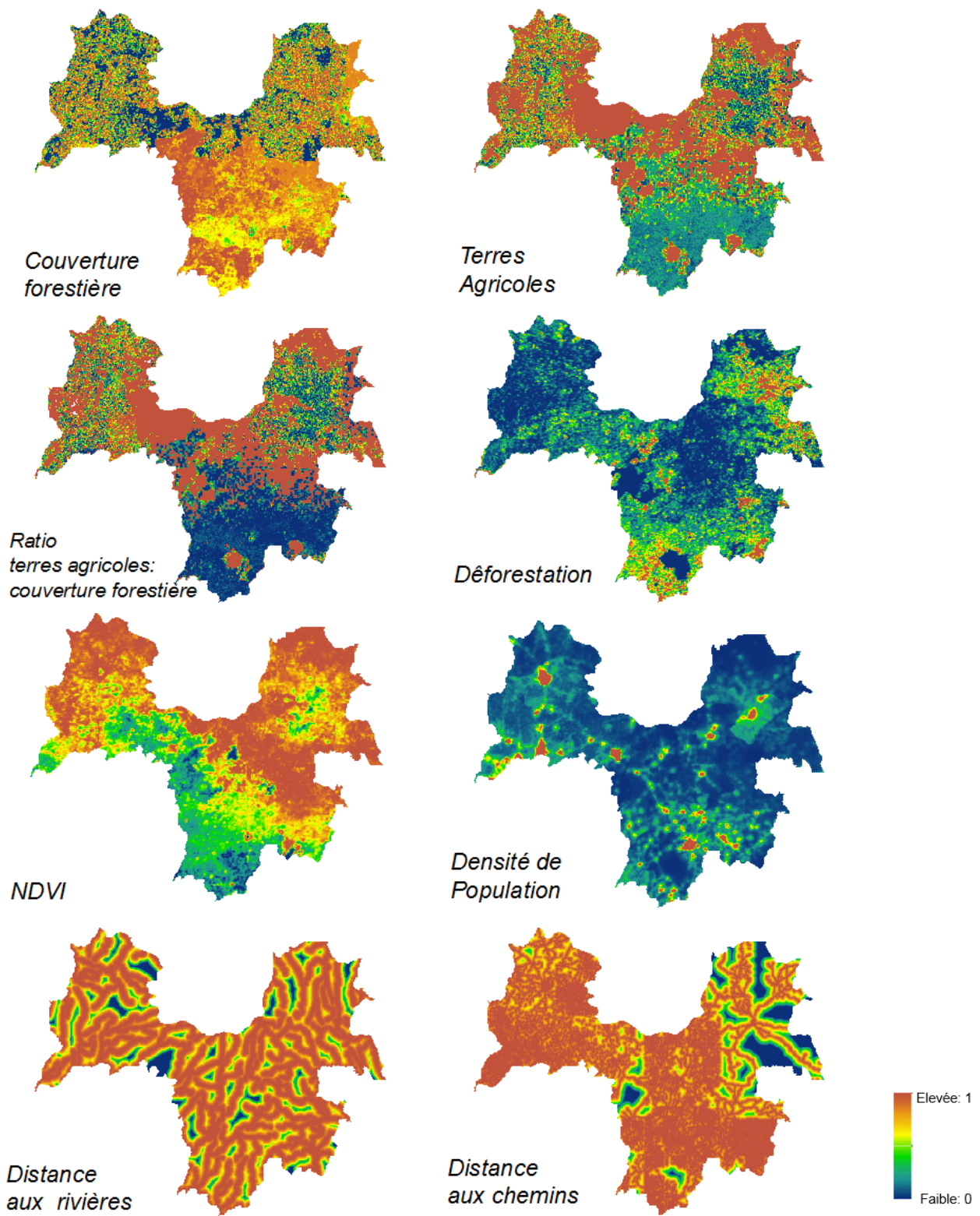

Fig. A1.2.2. Cartes des facteurs de risque climatiques. Les facteurs sont standardisés. L'échelle est la même pour tous ; les zones tendant vers le rouge sont des zones considérées comme plus favorables à la transmission d'EBOV des animaux aux hommes.

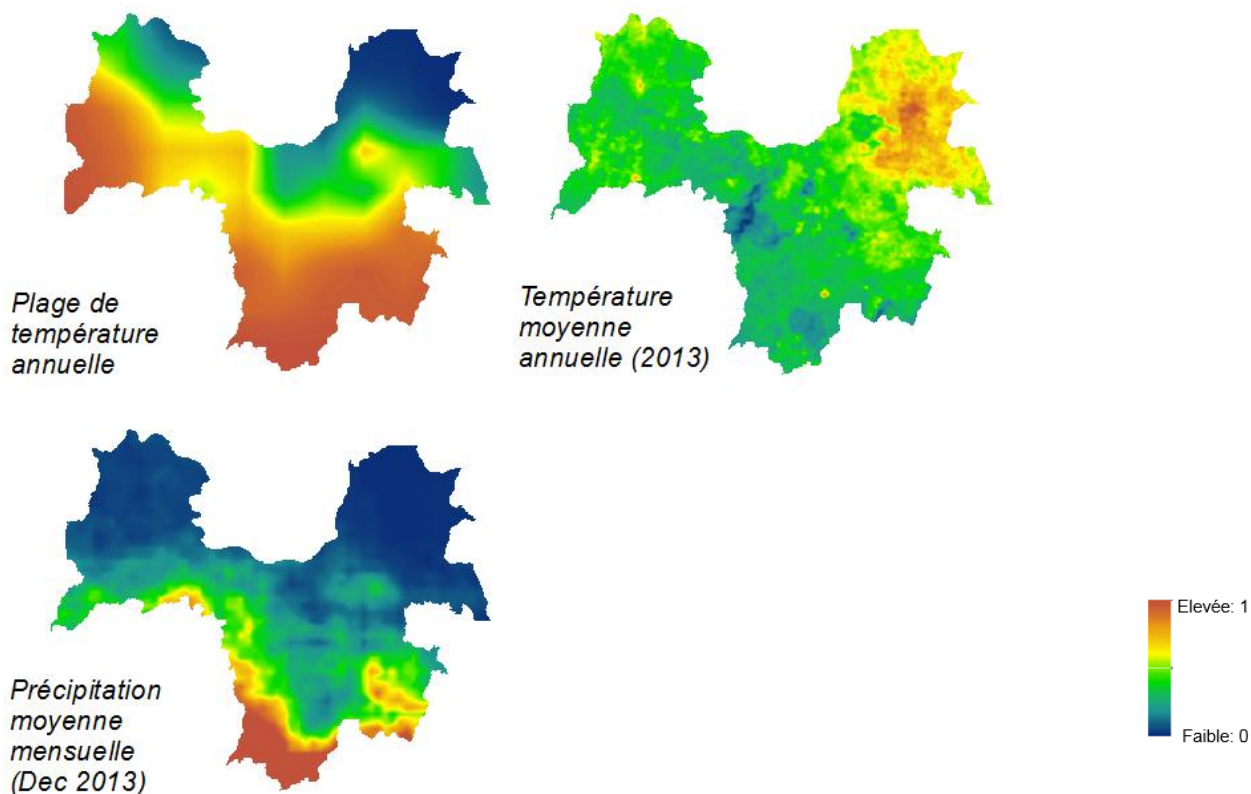
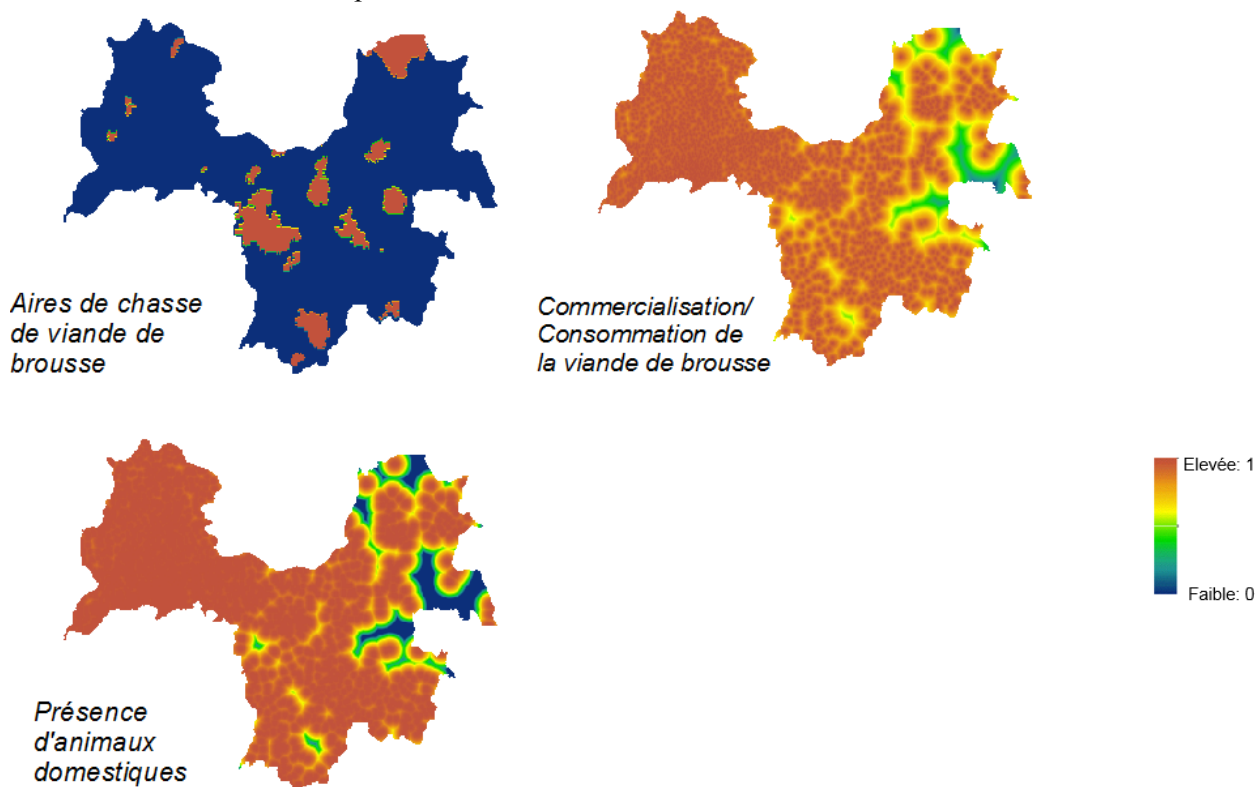

Fig. A1.2.3. Cartes des facteurs de risque liés à la consommation et commercialisation de la viande de brousse. Les facteurs sont standardisés. L'échelle est la même pour tous ; les zones tendant vers le rouge sont de zones considérées comme plus favorables à la transmission d'EBOV des animaux aux hommes.



## Bibliographie

Didan, K., Barreto Munoz, A., Solano, R. & Huete, A. 2015. MODIS Vegetation Index User's Guide (MOD13 Series). Version 3.00. Vegetation Index and Phenology Lab, University of Arizona

Direction Nationale des Eaux et Forêts & US Fish and Wildlife Service. Stratégie Nationale de gestion des éléphants en République de Guinée. 44 (2008).

DIVA-GIS 2019. Hijmans, R. DIVA-GIS

Funk, C. C. *et al.* 2014. A quasi-global precipitation time series for drought monitoring. *USGS* 4.

Hansen, M. C. *et al.* 2013. High-Resolution Global Maps of 21st-Century Forest Cover Change. *Science* **342**, 850–853

Latham, J., Cumani, R., Rosati, I. & Bloise, M. 2014. FAO Global Land Cover (GLC-SHARE) Beta-Release 1.0 Database, Land and Water Division.

Linard, C., Gilbert, M., Snow, R. W., Noor, A. M. & Tatem, A. J. 2012. Population Distribution, Settlement Patterns and Accessibility across Africa in 2010. *PLOS ONE* **7**, e31743.

Kamel Didan - University of Arizona, Alfredo Huete - University of Technology Sydney and MODAPS SIPS - NASA. (2015). MOD13A3 MODIS/Terra Vegetation Indices Monthly L3 Global 1km SIN Grid. NASA LP DAAC. <http://doi.org/10.5067/MODIS/MOD13A3.006>

OCHA 2019. Humanitarian Data Exchange v1.33.1. Disponible sur : <https://data.humdata.org/> [En Ligne]

OpenStreet Map. 2019. Map data copyrighted OpenStreetMap contributors and available from <https://www.openstreetmap.org>

Wan, Z. S., Hook, G. & Hulley, G. 2015. MOD11A2 MODIS/Terra Land Surface Temperature/Emissivity 8-Day L3 Global 1km SIN Grid V006. Distributed by NASA EOSDIS Land Processes DAAC

Ziegler, S. *et al.* 2016. Mapping Bushmeat Hunting Pressure in Central Africa. *Biotropica* **48**, 405–412.

**Annexe 2\*.** Matrices de comparaison des facteurs de risque de *spillover* d'EBOV et poids obtenus pour les trois types de facteurs de risque considérés et les espèces potentiellement impliqués.

Matrice A2.1. Comparaison des facteurs environnementaux associés au risque de *spillover* d'EBOV.

| Facteur B<br>Facteur A                                | <i>Couverture forestière</i> | <i>Terres agricoles</i> | <i>Ratio terres agricoles : couverture forestière</i> | <i>Déforestation</i> | <i>Productivité paysagère</i> | <i>Distance aux rivières</i> | <i>Distance aux chemins</i> | <i>Densité de population humaine</i> | <b>Poids</b> |
|---|------------------------------|-------------------------|---|----------------------|-------------------------------|------------------------------|-----------------------------|--------------------------------------|--------------|
| <i>Couverture forestière</i>                          | 1                            | 5                       | 3   | 1                    | 3                             | 5                            | 5                           | 3                                    | <b>0.255</b> |
| <i>Terres agricoles</i>                               |                              | 1                       | 1/3   | 1/5                  | 3                             | 3                            | 1                           | 1/5                                  | <b>0.048</b> |
| <i>Ratio terres agricoles : couverture forestière</i> |                              |                         | 1   | 1/3                  | 1                             | 3                            | 3                           | 1/3                                  | <b>0.096</b> |
| <i>Déforestation</i>                                  |                              |                         |   | 1                    | 3                             | 5                            | 5                           | 3                                    | <b>0.255</b> |
| <i>Productivité paysagère</i>                         |                              |                         |   |                      | 1                             | 3                            | 3                           | 1/3                                  | <b>0.096</b> |
| <i>Distance aux rivières</i>                          |                              |                         |   |                      |                               | 1                            | 1/3                         | 1/5                                  | <b>0.032</b> |
| <i>Distance aux chemins</i>                           |                              |                         |   |                      |                               |                              | 1                           | 1/3                                  | <b>0.05</b>  |
| <i>Densité de population humaine</i>                  |                              |                         |   |                      |                               |                              |                             | 1                                    | <b>0.167</b> |

Matrice A2.2. Comparaison des facteurs climatiques associés au risque de *spillover* d'EBOV

| Facteur A \ Facteur B                  | <i>Plage de température annuelle</i> | <i>Température moyenne annuelle</i> | <i>Précipitation moyenne mensuelle</i> | <b>Poids</b> |
|--|--------------------------------------|-------------------------------------|--|--------------|
| <i>Plage de température annuelle</i>   | 1                                    | 3                                   | 1/5                                    | <b>0.211</b> |
| <i>Température moyenne annuelle</i>    |                                      | 1                                   | 1/5                                    | <b>0.102</b> |
| <i>Précipitation moyenne mensuelle</i> |                                      |                                     | 1                                      | <b>0.686</b> |

Matrice A2.3. Comparaison des facteurs liés à la consommation et commercialisation de la viande de brousse associés au risque de *spillover* d'EBOV

| Facteur A \ Facteur B                            | <i>Aires de chasse de viande de brousse</i> | <i>Commercialisation de la viande de brousse</i> | <i>Densité de population humaine</i> | <i>Présence d'animaux domestiques</i> | <b>Poids</b> |
|--|---|--|--------------------------------------|---------------------------------------|--------------|
| <i>Aires de chasse de viande de brousse</i>      | 1   | 1  | 3                                    | 5                                     | <b>0.380</b> |
| <i>Commercialisation de la viande de brousse</i> |   | 1  | 3                                    | 5                                     | <b>0.380</b> |
| <i>Densité de population humaine</i>             |   |  | 1                                    | 5                                     | <b>0.179</b> |
| <i>Présence d'animaux domestiques</i>            |   |  |                                      | 1                                     | <b>0.062</b> |

\*Pour toutes les matrices de comparaison : 5- le facteur A est beaucoup plus important que le facteur B ; 3- le facteur A est moyennement plus important que le facteur B ; 1- le facteur A est d'importance égal au facteur B ; 1/3- le facteur A est moyennement moins important que le facteur B ; 1/5 le facteur A est beaucoup moins important que le facteur B.

Tableau A2.1. Espèces considérées dans cette étude. Pour évaluer l'importance relative de chaque espèce, nous avons considéré si les espèces ont testé positives pour la présence de virus, pour la présence d'anticorps, si des mortalités massives des espèces et/ou si de cas d'infection humaine ont été associés à l'espèce.

| Espèces (Nom scientifique)                | Importance relative* | Espèces (Nom scientifique)     | Importance relative* |
|---|----------------------|--------------------------------|----------------------|
| <b><i>Chauves-souris frugivores</i></b>   |                      | <b><i>Céphalophes</i></b>      |                      |
| <i>Eidolon helvum</i>                     | 3                    | <i>Cephalophus dorsalis</i>    | 5                    |
| <i>Epomophorus gambianus</i>              | 3                    | <i>Cephalophus jentinki</i>    | 3                    |
| <i>Epomophorus labiatus</i>               | 3                    | <i>Cephalophus niger</i>       | 3                    |
| <i>Epomophorus wahlbergi</i>              | 3                    | <i>Cephalophus ogilbyi</i>     | 3                    |
| <i>Epomops franqueti</i>                  | 5                    | <i>Cephalophus rufilatus</i>   | 3                    |
| <i>Hypsignathus monstrosus</i>            | 5                    | <i>Cephalophus silvicultor</i> | 3                    |
| <i>Lissonycteris angolensis</i>           | 3                    | <i>Cephalophus zebra</i>       | 3                    |
| <i>Micropteropus pusillus</i>             | 3                    | <i>Philantomba maxwellii</i>   | 3                    |
| <i>Myonycteris torquata</i>               | 5                    | <i>Cephalophus callipygus</i>  | 3                    |
| <i>Rousettus aegyptiacus</i>              | 3                    | <i>Cephalophus leucogaster</i> | 3                    |
|   |                      | <i>Cephalophus nigrifrons</i>  | 3                    |
| <b><i>Chauves-souris insectivores</i></b> |                      | <i>Philantomba monticola</i>   | 3                    |
| <i>Chaerephon pumilus</i>                 | 3                    |                                |                      |
| <i>Miniopterus inflatus</i>               | 3                    | <b><i>Primates</i></b>         |                      |
| <i>Mops condylurus</i>                    | 5                    | <i>Cercopithecus nictitans</i> | 1                    |
| <i>Otomops martiensseni</i>               | 3                    | <i>Pan troglodytes</i>         | 5                    |
|   |                      | <i>Gorilla gorilla</i>         | 5                    |

\*Références

- De Nys, H. M. et al. 2018. Survey of Ebola Viruses in Frugivorous and Insectivorous Bats in Guinea, Cameroon, and the Democratic Republic of the Congo, 2015–2017. *Emerging Infectious Diseases* 24, 2228–2240.
- Kupferschmidt, K. 2019. This bat species may be the source of the Ebola epidemic that killed more than 11,000 people in West Africa. *Science / AAAS* (2019). Available at: <https://www.science.org/news/2019/01/bat-species-may-be-source-ebola-epidemic-killed-more-11000-people-west-africa>. (Accessed: 16th May 2019).
- Lahm, S. A., Kombila, M., Swanepoel, R. & Barnes, R. F. W. 2007. Morbidity and mortality of wild animals in relation to outbreaks of Ebola haemorrhagic fever in Gabon, 1994–2003. *Transactions of The Royal Society of Tropical Medicine and Hygiene* 101, 64–78.
- Leroy, E. M. et al. 2005. Fruit bats as reservoirs of Ebola virus. *Nature* 438, 575.
- Olival, K. J. & Hayman, D. T. S. 2011. Filoviruses in Bats: Current Knowledge and Future Directions. *Viruses* 6, 1759–1788.
- Rouquet, P. et al. 2005. Wild Animal Mortality Monitoring and Human Ebola Outbreaks, Gabon and Republic of Congo, 2001–2003. *Emerging Infectious Diseases* 11, 283–290.
- Swanepoel, R. et al. 1996. Experimental inoculation of plants and animals with Ebola virus. *Emerging Infectious Diseases* 2, 321–325.

Fig. A2.1. Cartes des quatre groupes d'espèces impliquées dans le *spillover* d'Ebolavirus. L'échelle est la même pour tous ; les zones tendant vers le rouge sont de zones où des espèces considérées comme plus importantes pour la transmission d'EBOV sont présentes.

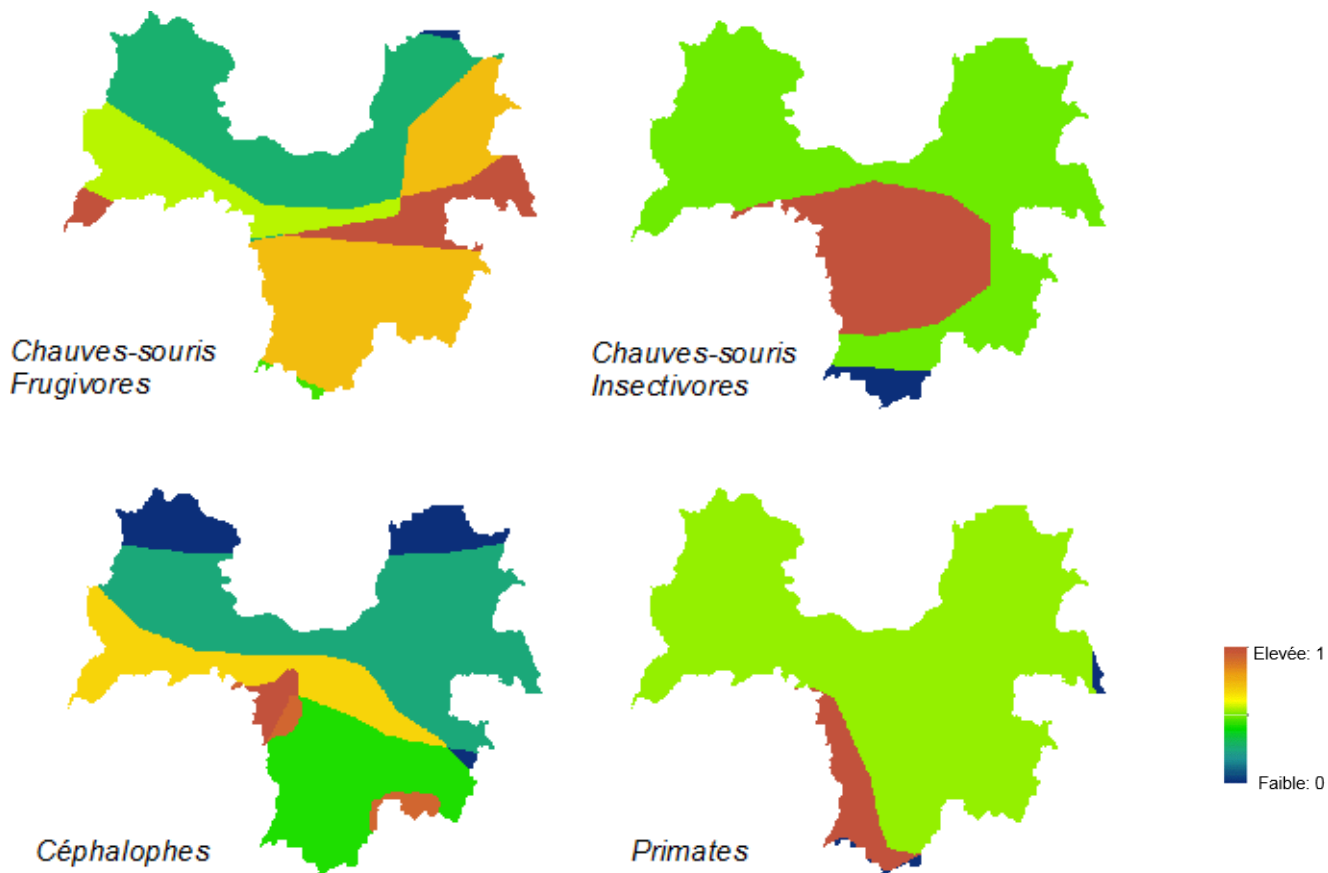

Matrice A2.4. Comparaison des quatre groupes d'espèces potentiellement impliqués dans le *spillover* d'EBOV

|                                    | <i>Chauves-souris frugivores</i> | <i>Chauves-souris insectivores</i> | <i>Céphalophes</i> | <i>Primates</i> | <b>Poids</b> |
|------------------------------------|----------------------------------|------------------------------------|--------------------|-----------------|--------------|
| <i>Chauves-souris frugivores</i>   | 1                                | 1                                  | 3                  | 3               | <b>0.375</b> |
| <i>Chauves-souris insectivores</i> |                                  | 1                                  | 3                  | 3               | <b>0.375</b> |
| <i>Céphalophes</i>                 |                                  |                                    | 1                  | 1               | <b>0.125</b> |
| <i>Primates</i>                    |                                  |                                    |                    | 1               | <b>0.125</b> |



### Annexe 3. Résultats supplémentaires

A3.1. Distribution des valeurs du pixel dans les cartes de favorabilité de *spillover* pour mars et décembre 2013. Les lignes signalent la valeur du pixel dans les sites où aucune chauve-souris n'a été testée positive (bleu), et où au moins une chauve-souris a été testée positive à *Ebolavirus* (rouge) lors des campagnes d'échantillonnage en décembre 2016 et mars 2017. La ligne pointillée brune signale la valeur du pixel du site de *spillover* en décembre 2013.

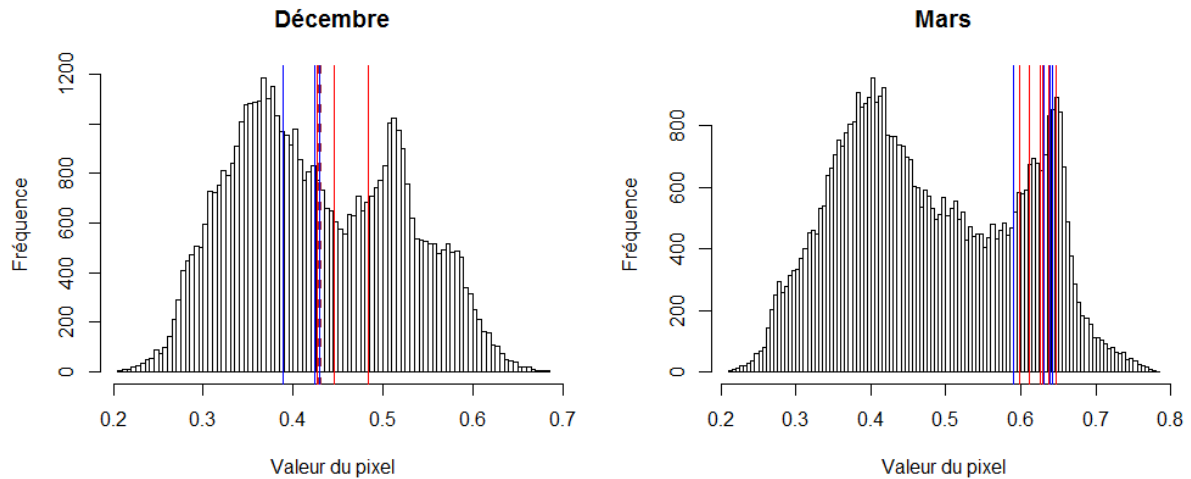

Fig. A3.2. Cartes de risque de *spillover* d'EBOV en Guinée forestière en décembre 2013 par groupe d'espèces



Tableau A3.1. Précipitation moyenne mensuelle et NDVI moyenne mensuel en Guinée forestière en 2013.

| <i>Mois</i> | <i>Précipitation (mm)</i> | <i>NDVI</i> |
|-------------|---------------------------|-------------|
| Janvier     | 6.62                      | 0.538       |
| Février     | 21.23                     | 0.492       |
| Mars        | 100.0                     | 0.602       |
| Avril       | 101.07                    | 0.685       |
| Mai         | 141.90                    | 0.726       |
| Juin        | 248.49                    | 0.713       |
| Juillet     | 318.14                    | 0.677       |
| Août        | 356.18                    | 0.672       |
| Septembre   | 361.59                    | 0.787       |
| Octobre     | 227.09                    | 0.770       |
| Novembre    | 74.31                     | 0.734       |
| Décembre    | 31.0                      | 0.652       |

## Annexe 4. Scripts R pour réaliser le MCE

Figure A4.1 . Flowchart des scripts R pour réaliser le MCE

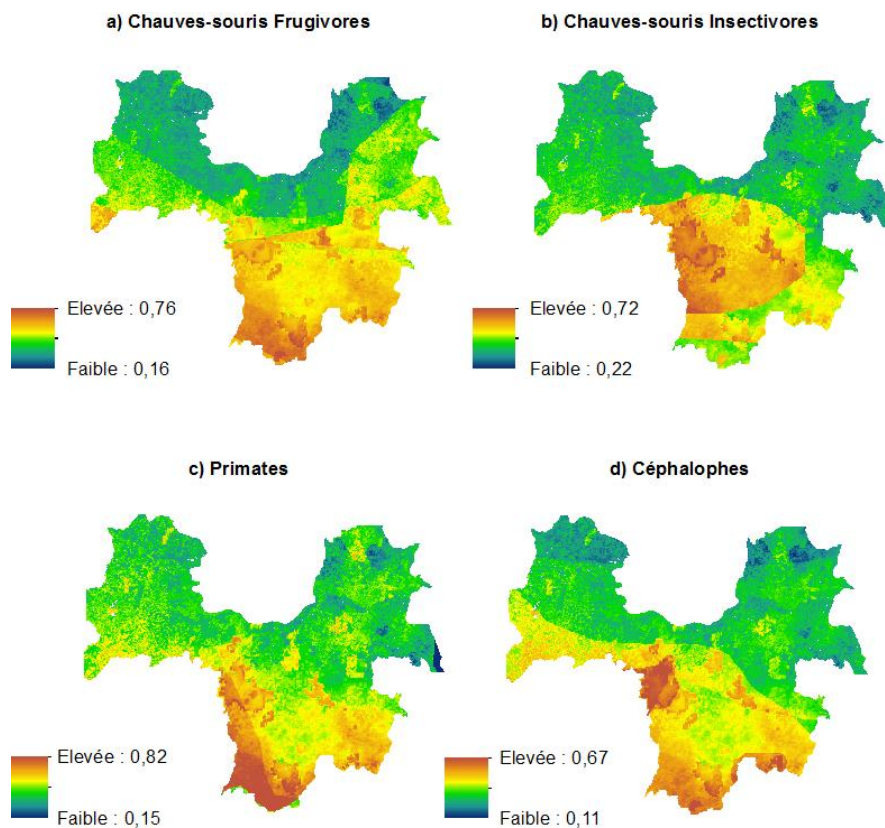
### Flowchart to perform Spatial Multicriteria Evaluation

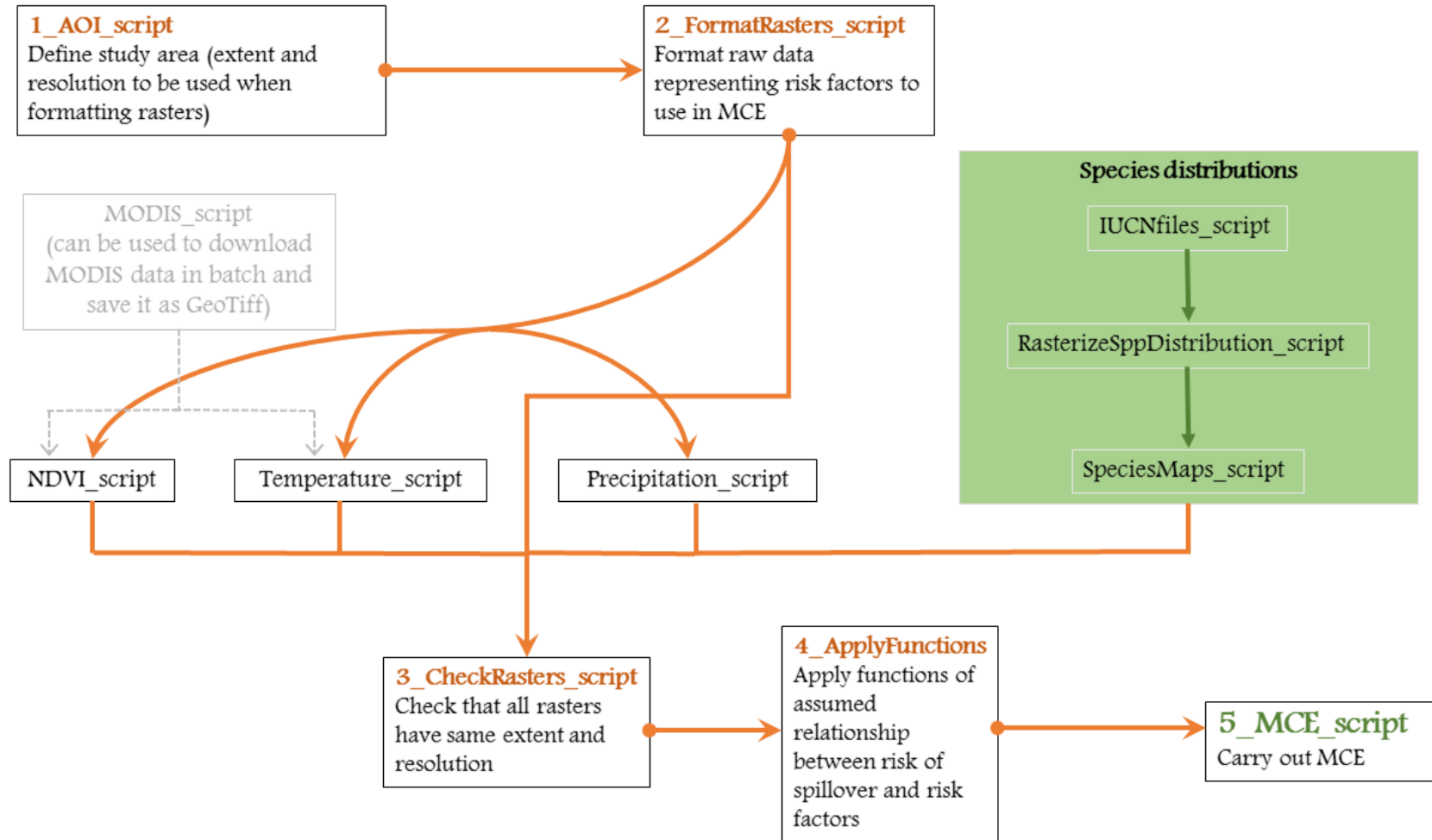

## Script A4.1. AOI Script

```
## 1_AOI_script

## This script allows to create the spatial object from the shapefile for each area of
interest (Guinea and Congo)

## Shapefiles were downloaded from
##   https://data.humdata.org/dataset/guinea-geodatabase for Guinea
##   https://data.humdata.org/dataset/congo-administrative-boundaries for Congo

#### Create spatial object of the area of interest ####

## A shapefile of Forested Guinea was created from the shapefile of entire Guinea in
ArcGis. This shapefile has 7 polygons, one for each prefecture in Forested Guinea.
## From the shapefile of Forested Guinea, create a Spatial object with the correct
projection to be used in other functions

library(tidyverse)
library(sf)
library(sp)
library(ggplot2)
library(lwgeom)
library(raster)

wd="D:\\Larisa\\Stage_EboHealth_LeeCruzLarisa\\Donnees" #path to working directory
setwd(wd)

FG<-read_sf(dsn="./Guinee/cartes_Guinee/Guinee_forestiere",layer="G_forestiere") #Load
shapefile of study area boundaries
ggplot(FG)+geom_sf()

FG$area<-st_area(FG) #computes area of polygons to get the total area of all
FG<-
  FG%>%
  summarise(area=sum(area)) #summing the area of all polygons

ggplot(FG)+geom_sf()

# FG will be an 'sf' object

FG<-as_Spatial(FG,IDs="Forested_Guinea") #to convert to Spatial object
proj_WGS84=CRS("+init=epsg:4326") #define projection. Note that this is only geographical
coordinates and is not projected
proj_Dab81=CRS("+init=epsg:3462") #projection for Guinea, Dabola 1981 / UTM zone 29N
FG_WGS84<-spTransform(FG,proj_WGS84) #Reprojection
FG_Dab81<-spTransform(FG,proj_Dab81) #Reprojection

Extent_WGS84<-extent(FG_WGS84) #create the extent area using the shape of the area of
interest
rast_WGS84<-raster(ncol=369, nrows=301,ext=Extent_WGS84,crs=proj_WGS84) #create raster with
no values
Extent_Dab81<-extent(FG_Dab81) #create the extent area using the shape of the area of
interest
rast_Dab81<-raster(ncol=369, nrows=301,ext=Extent_Dab81,crs=proj_Dab81) #empty raster for
reference to use to put all other rasters with this extent and resolution

save(Extent_Dab81, Extent_WGS84, FG, FG_Dab81, FG_WGS84, proj_Dab81, proj_WGS84,
rast_Dab81, rast_WGS84, file="AOI.Rdata") #save to Load at the beginning of other scripts,
so that objects will be loaded to the working environment

## the resolution (given by the number of columns (ncol) and the number of rows (nrows)) is
aprox 1km (size of pixel).

#### END ####
```

## Script A4.2 FormatRasters Script

```
#####  
#### FORMATING DATA FOR SPATIAL MULTICRITERIA EVALUATION ANALYSIS ####  
  
library(raster)  
library(rgdal)  
library(sp)  
library(rgeos)  
library(gdalUtils)  
  
## Data are various rasters downloaded from open access databases.  
## Each raster corresponds to a variable associated to a risk factor of Ebola virus  
spillover  
  
wd="D:\\Larisa\\Stage_EboHealth_LeeCruzLarisa\\Donnees\\" #path to working directory where  
rasters are located, organized in different folders  
setwd(wd)  
  
load("AOI.Rdata")  
  
pathFD="D:/Larisa/Stage_EboHealth_LeeCruzLarisa/Donnees/Formatted_Data/" #path to folder for  
saving formatted rasters  
  
## Define projection and Extent####  
## From Script 1.AOI the following objects were created  
FG_WGS84 #shape of area of interest  
Extent_WGS84 #extent of area of interest in WGS geog. coord. system  
rast_WGS84 #raster of area of interest in WGS geog. coord. system  
proj_Dab81=CRS("+init=epsg:3462") #projection for Guinea  
Extent_Dab81#extent of study area in projection for Guinea  
rast_Dab81 #raster of study area in projection for Guinea  
  
#####  
### FOREST DATA ###  
  
## Raster of percentage of forest cover; resolution 1km  
  
GDALinfo(".\\Guinee\\Forest_Cover\\glc_shv10_04.tif") #to access metadata of raster  
TFC<-raster(".\\Guinee\\Forest_Cover\\glc_shv10_04.tif") #Load raster  
TFC<-crop(TFC,FG_WGS84,snap="near") #cropping to area of interest  
projection(TFC)<-proj_Dab81 #projecting the raster  
TFC<-setExtent(TFC,Extent_Dab81) #setting correct extent  
writeRaster(TFC,filename=  
paste0(pathFD,"/Guinee_Dab81/Forest_Dab81/Tree_forest_area_Dab81.tif"),  
overwrite=T) #save raster  
  
#####  
### CROPLAND ###  
  
## Raster of percentage of cropland; resolution 1km  
  
GDALinfo(".\\Guinee\\Cropland\\glc_shv10_02.tif") #to access metadata  
Crops<-raster(".\\Guinee\\Cropland\\glc_shv10_02.tif") #Load raster  
Crops<-crop(Crops,FG_WGS84,snap="near") #cropping to area of interest  
projection(Crops)<-proj_Dab81 #projecting the raster  
Crops<-setExtent(Crops,Extent_Dab81) #setting correct extent  
writeRaster(Crops,filename=  
paste0(pathFD,"/Guinee_Dab81/Cropland_Dab81/Cropland_Dab81.tif"),  
overwrite=T) #save raster  
  
#####  
### CROPLAND : TREE COVER RATIO ###  
  
## Using the raster of Forest and Cropland, estimate the ratio of cropland to forest cover  
## The two rasters need to be loaded
```

```

Ratio<-overlay(Crops,TFC,fun=function (x,y){x/(x+y)})
projection(Ratio)<-proj_Dab81
writeRaster(Ratio,filename=
paste0(pathFD,
"/Guinee_Dab81/Forest_Crop_Ratio_Dab81/Forest_Crop_ratio_Dab81.tif"),
overwrite=T)

#####
### NDVI ###

## Files are MOD13A3 products from NASA. They are 4hdf files. Two tiles cover the area of
interest
## See script MODIS_script which allows to open a GUI to download MODIS images in batch
## See 'NDVI_script' for procedure to format hdf MODIS files to the final raster to use in
MCE

#####
### TREE COVER LOSS ###

## The raster is the proportion of forest cover lost between 2001 to 2012; resolution of
30m
## There are two tiles that cover the study area in Guinea.
## The two tiles were merged in ArcGis and the resulting raster is "ForestCoverLoss_13.tif"

## Crop to area of interest
FCL<-raster(paste0(wd,"/Guinee/TreeCoverLoss/ForestCoverLoss_13.tif")) #load raster
FCL<-projectRaster(FCL,crs=proj_WGS84) #to make sure it is in the correct projection
FCL_c<-crop(FCL,Extent_WGS84,snap="near") #cropping to area of interest
FC_loss<-setExtent(FC_loss,ext=Extent_WGS84)
FC_loss.p<-aggregate(FC_loss,fact=30, fun=mean) #aggregate to have resolution of 1km; fact=
30 comes from 1000m/30m
FC_loss.p<-setExtent(FC_loss.p,ext=Extent_WGS84)
FC_loss.p<-resample(FC_loss.p,rast_WGS84,method="bilinear") #there is a difference of 1
column between the output raster and the model raster, resampling is needed to get the
exact resolution
FC_loss.p<-projectRaster(FC_loss,rast_Dab81) #reproject to Guinea area
writeRaster(FC_loss.p,filename=
paste0(pathFD,
"/Guinee_Dab81/ForestCoverLoss_Dab81/ForestCoverLoss2013_Dab81.tif"),
overwrite=T)

## However the resulting raster has 122 negative values (of 111069 total cells), because of
the reprojection.
FC_loss.p[FC_loss.p<0] #see that negative values are very close to zero
FC_loss.B<-FC_loss
FC_loss.B[FC_loss.B < 0] <- 0 #reclassifying negative values as zeros
writeRaster(FC_loss.B,filename=paste0(pathFD,
"/Guinee_Dab81/ForestCoverLoss_Dab81/ForestCoverLoss2013_Dab81_good.tif"),
overwrite=T)

#####
### ROADS ###

# Roads, streets and path data are shapefiles downloaded from OpenStreetMap.

roads<-readOGR(dsn=paste0(wd,"/Guinee/Roads/Guinea_mainRoads"),layer="gin_trs_roads_osm")
roads<-spTransform(roads,proj_WGS84) #Reprojection
roads<-crop(roads,FG) #crop to extent area
writeOGR(roads,dsn=paste0(wd,"/Guinee/Roads/Guinea_mainRoads_crop"),
layer="roads",driver="ESRI Shapefile") #save cropped shapefile

streets<-
readOGR(dsn=paste0(wd,"/Roads/Guinea_street&paths"),
layer="gin_trs_streets_osm")
streets<-spTransform(streets,proj_WGS84) #Reprojection
streets<-crop(streets,FG,snap="near")

```

```

writeOGR(streets,dsn=paste0(wd,"/Roads/Guinea_street&paths_crop"),
         layer="streets",driver="ESRI Shapefile")

#The above shapefiles were merged using ArcGis to have one shapefile with all roads and
streets called "roadsANDstreet".
#Note that this are not in the correct projection for Guinea

### Projection to Dab81 projection to get the projected shapefile

roads<-readOGR(dsn=paste0(wd,"Guinee/Roads/roads&street"),layer="roadsANDstreet") #Load
shapefile with all roads and streets, already cropped to the area of interest
roads<-spTransform(roads,proj_Dab81)#Reprojection
writeOGR(roads,dsn=paste0(
  pathFD,"/Guinee_Dab81/Roads_Dab81/all_roads_Dab81"),
  layer="all_roads_Dab81",driver="ESRI Shapefile") #save reprojected
shapefile

# The resulting shapefile above was used to estimate Euclidean distance in ArcGis using the
raster "Tree_forest_area_Dab81.tif" to get resolution and extent.
# Pixel size: 918,5666439; 921,3894846
# Extent: Top: 1072364.93935; Left: 310651.581122; Bottom: 795026.704489; Right:
649602.672712
# This raster has a relative difference of 0.000087 in relation to ymin;
# a mean relative difference of 0.0033 in relation to the number of rows and of 0.0015 in
resolution.
# Therefore resampling was done to get exact extent and resolution as the other rasters

roads_81<-
raster(paste0(pathFD,"/Guinee_Dab81/Roads_Dab81/Roads_raster_Dab81/Roads_EuclDist_Dab81.tif
")) #Load raster of Euclidean distance to roads
roads_81_res<-resample(roads_81,rast_Dab81,method="bilinear")
writeRaster(roads_81_res,paste0(pathFD,
  "/Roads_Dab81/Roads_raster_Dab81/roads_EuclDist_Dab81_goodRes.tif"),
  overwrite=T) #save the raster of Euclidean distance in correct projection and
resolution

#####
### WATERWAYS ###

## The data is a shapefile of waterways in Guinea

## Projection to Dab81 projection to get the projected shapefile

rivers<-
readOGR(dsn=paste0(wd,"/Guinee/Rivers/Guinea_WaterAreas"),layer="GIN_water_lines_dcw")
rivers_81<-spTransform(rivers,proj_Dab81) #Reprojection
rivers_81<-crop(rivers_81,FG_Dab81,snap="near") #cropping to area of interest
writeOGR(rivers_81,dsn=paste0(
  pathFD,"/Guinee_Dab81/Rivers_Dab81/Rivers_Dab81"),
  layer="rivers_dab81",driver="ESRI Shapefile") #saving shapefile of
rivers in Forested Guinea

# The resulting shapfile was used to calculate the Euclidean distance in ArcGis with the
Tree_forest_area_Dab81.tif as raster to get resolution and extent.
# Pixel size: 918,5666439; 921,3894846
# Extent: Top: 1072364.93935; Left: 310651.581122; Bottom: 795026.704489; Right:
649602.672712
# This raster has a relative difference of 0.000064 and 0.0011 in relation to ymax and ymin
respectively;
# a mean relative difference of 0.0066 in relation to the number of rows and of 0.001 in
resolution.

# Therefore a resampling was done to get a raster with the exact extent
and resolution as the others
rivers_81<-raster(paste0(pathFD,

```

```

"/Guinee_Dab81/Rivers_Dab81/Rivers_raster/Rivers_EuclDist_Dab81.tif")) #Load raster of
Euclidean distance to rivers
rivers_81_res<-resample(rivers_81,rast_Dab81,method="bilinear")
writeRaster(rivers_81_res,paste0(
  pathFD,"/Rivers_Dab81/Rivers_raster/Rivers_EuclDist_Dab81_goodRes.tif"),
  overwrite=T) #save the raster of Euclidean distance in correct
  projection and resolution

#####
### PRECIPITATION ###

## Data is raster montly rainfall in mm, resolution 0.05 degrees
## see Precipitation_script for a loop to process all rasters within a year, and to find
the driest and wettest month

#####
### TEMPERATURE ###

## Data is MODIS data of land surface temperature
## See Temperature_script to process temperature data and to estimate Temperature Annual
Range and Annual Mean.

#####
### POPULATION ###

## Data is raster of population density (ie. persons/pixel) in 2013. Resolution of 100m

Pop<-raster(paste0(wd,"/Guinee/Population/gin_ppp_2013.tif"))
Pop<-crop(Pop,Extent_WGS84) #cropping
Pop<-projectRaster(Pop,crs=proj_WGS84)
Pop_agg<-aggregate(Pop,fact=10, fun=mean) # aggregate to get resolution of 1km aprox
Pop_agg.res<-resample(Pop_agg,rast_WGS84,method="bilinear") #resampling to get exact
resolution
Pop_81<-projectRaster(Pop_agg.res,rast_Dab81) #reproject to Guinea projection
writeRaster(Pop_81,
  paste0(pathFD,"Guinee_Dab81/Population_Dab81/Population2013_Dab81.tif"))
#####
### VILLAGES ###

## Village data were obtained from OpenStreetMap with the tag = 'place', which are points
## Places were filtered to keep only villages (less than 10000 hab and more than a hamlet)
and hamlet (100-200 hab, only with some places for housing and farms in rural areas)
## Thus there was a total of 2602 points which were rasterized and reclassified in ArcGis
so that pixels where a village or hamlet is present has a value of 1 and 0 where there is
none.
## The points and raster are already projected to the CRS Dabola 1981

village<-raster(paste0(wd,"Guinee/Villages/villages_raster/villagesEThamlet_raster.tif"))
village<-projectRaster(village,rast_Dab81)
writeRaster(village, filename =
  paste0(pathFD,"/Guinee_Dab81/Villages_Dab81/villages_notReclass.tif")) #save projected
raster, but not reclassified

## The raster was reclassified ('villages_reclass.tif') so that villages =1 and all rest=No
Data in ArcGis
## From the reclassified raster, the euclidean distance was calculated in ArcGis

dist_village<-raster(paste0(
  pathFD,"/Guinee_Dab81/Villages_Dab81/villages_EuclDist.tif")) #Load
  raster of Euclidean distance from villages
dist_village<-projectRaster(dist_village,rast_Dab81) #to make sure that extent and
resolution are the same as for other rasters

## The relationship with the risk of spillover of EBOV is the inverse, ie. it is assumed
that the risk increases closer to the villages

```



```

## to calculate the inverse of the raster, the following was done:
dist_village_min<-cellStats(dist_village,'min') #get the min value
dist_village_max<-cellStats(dist_village,'max') #get the max value
dist_villageInv<-
(1 - ((dist_village - dist_village_min) / (dist_village_max - dist_village_min))) *
(dist_village_max - dist_village_min) + dist_village_min
writeRaster(dist_villageInv,
filename =
paste0(pathFD, "/Guinee_Dab81/Villages_Dab81/villages_EuclDistInv.tif"),
overwrite=T) #save raster of the Inverse of the distance

#####
### BUSHMEAT HUNTING AREAS ###

## Since not much information/data was found for preferred hunting areas, it was assumed
that hunting takes place preferably in classed forests
## A map of classed forests was obtained from the report "Stratégie Nationale de gestion
des éléphants en République de Guinée (2008)"
## This map was georeferenced and reclassified in ArcGis so that pixels in classed forests
have a value of 1 and the rest as zero as specified below.

bush<-raster(paste0(wd,"Guinee/Bushmeat/classed_forests_dab81.tif")) #raster of classed
forests
bush<-projectRaster(bush,rast_Dab81) #projected to Guinea projection
writeRaster(bush,filename=
paste0(pathFD, "/Guinee_Dab81/Bushmeat_Dab81/Bushmeat_Hunting.tif"),
overwrite=T) ## save raster

#The raster above was reclassified in ArcGis to make sure that all values > 0 are equal to
1, the resulting raster is called "BushmeatHunting_std"

bush<-raster(paste0(pathFD, "/Guinee_Dab81/Bushmeat_Dab81/BushmeatHunting_std.tif"))
bush<-projectRaster(bush,rast_Dab81) #make sure that projection is the correct one
writeRaster(bush,filename=paste0(
pathFD, "/Guinee_Dab81/Bushmeat_Dab81/BushmeatHunting.tif"),overwrite=T)

#####
### STANDARDIZE rasters for GUINEA so that all have values 0-1 ###

## All rasters need to be standardized (values between 0 and 1) to be able to be compared
in MCE
## To standardize: X-min/max-min, where X is the raster, min and max are the minimum and
maximum value in the raster, respectively
## A mask is used so that all cells outside the study area become NoData

pathFD<-paste0(pathFD, "/Guinee_Dab81") #path to rasters already in the correct extent and
projection for Guinea

FC_loss_81<-
raster(paste0(pathFD, "/ForestCoverLoss_Dab81/ForestCoverLoss2013_Dab81_good.tif")) #Load
raster
FC_loss_81<-mask(FC_loss_81,mask=FG_Dab81) # mask
FC_loss_min<-cellStats(FC_loss_81,'min') # get min value of raster
FC_loss_max<-cellStats(FC_loss_81,'max') # get max value of raster
FC_loss_std<-(FC_loss_81-FC_loss_min)/(FC_loss_max-FC_loss_min) # standardize
writeRaster(FC_loss_std,paste0(
pathFD, "/ForestCoverLoss_Dab81/ForestCoverLoss2013_std.tif"),overwrite=T) #save
standardized raster

rain_81<-raster(paste0(pathFD, "/Precipitation_Dab81/rain_dec2013_Dab81.tif"))
rain_81<-mask(rain_81,mask=FG_Dab81)
rain_min<-cellStats(rain_81,'min')
rain_max<-cellStats(rain_81,'max')
rain_std<-(rain_81-rain_min)/(rain_max-rain_min)

```

```

writeRaster(rain_std,
  paste0(pathFD, "/Precipitation_Dab81/rain_Dec2013_std.tif"), overwrite=T)

TFC_81<-raster(paste0(pathFD, "/Forest_Dab81/Tree_forest_area_Dab81.tif"))
TFC_81<-mask(TFC_81, mask=FG_Dab81)
TFC_min<-cellStats(TFC_81, 'min')
TFC_max<-cellStats(TFC_81, 'max')
TFC_std<-(TFC_81-TFC_min)/(TFC_max-TFC_min)
writeRaster(TFC_std, paste0(
  pathFD, "/Forest_Dab81/Tree_forest_area_std.tif"),
  overwrite=T)

Crops_81<-raster(paste0(pathFD, "/Cropland_Dab81/Cropland_Dab81.tif"))
Crops_81<-mask(Crops_81, mask=FG_Dab81)
Crops_min<-cellStats(Crops_81, 'min')
Crops_max<-cellStats(Crops_81, 'max')
Crops_std<-(Crops_81-Crops_min)/(Crops_max-Crops_min)
writeRaster(Crops_std, paste0(pathFD, "/Cropland_Dab81/Cropland_std.tif"),
  overwrite=T)

ForestCrop_ratio<-raster(paste0(
  pathFD, "/Forest_Crop_ratio_Dab81/Forest_Crop_ratio_Dab81.tif")) ## This has already
values between 0 and 1 (see below to verify)
ForestCrop_ratio<-mask(ForestCrop_ratio, mask=FG_Dab81)
ratio_min<-cellStats(ForestCrop_ratio, 'min')
ratio_max<-cellStats(ForestCrop_ratio, 'max')
ratio_std<-(ForestCrop_ratio-ratio_min)/(ratio_max-ratio_min)
all.equal(values(ratio_std), values(ForestCrop_ratio)) #checking that values are the
same, so in reality no need to standardize
writeRaster(ratio_std,
  paste0(pathFD, "/Forest_Crop_ratio_Dab81/ForestCropRatio_std.tif"),
  overwrite=T) #Note that this had values already between 0 - 1

NDVI_81<-raster(paste0(pathFD, "/NDVI_Dab81/NDVI_Dab81_dec2013_goodRes.tif"))
NDVI_81<-mask(NDVI_81, mask=FG_Dab81)
NDVI_min<-cellStats(NDVI_81, 'min')
NDVI_max<-cellStats(NDVI_81, 'max')
NDVI_std<-(NDVI_81-NDVI_min)/(NDVI_max-NDVI_min)
writeRaster(NDVI_std, paste0(
  pathFD, "/NDVI_Dab81/NDVI_std.tif"), overwrite=T)

Pop_81<-raster(paste0(pathFD, "/Population_Dab81/Population2013_Dab81.tif"),
  overwrite=T)
Pop_81<-mask(Pop_81, mask=FG_Dab81)
Pop_min<-cellStats(Pop_81, 'min')
Pop_max<-cellStats(Pop_81, 'max')
Pop_std<-(Pop_81-Pop_min)/(Pop_max-Pop_min)
writeRaster(Pop_std,
  paste0(pathFD, "/Population_Dab81/Population2013_std.tif"), overwrite=T)

rivers_81<-raster(paste0(
  pathFD, "/Rivers_Dab81/Rivers_raster/Rivers_EuclDist_Dab81_goodRes.tif"),
  overwrite=T)
rivers_81<-mask(rivers_81, mask=FG_Dab81)
rivers_min<-cellStats(rivers_81, 'min')
rivers_max<-cellStats(rivers_81, 'max')
rivers_std<-(rivers_81-rivers_min)/(rivers_max-rivers_min)
writeRaster(rivers_std,
  paste0(pathFD, "/Rivers_Dab81/Rivers_raster/Rivers_EuclDist_std.tif"),
  overwrite=T)

roads_81<-raster(paste0(pathFD,
  "/Roads_Dab81/roads_raster_Dab81/roads_EuclDist_Dab81_goodRes.tif"))
roads_81<-mask(roads_81, mask=FG_Dab81)
roads_min<-cellStats(roads_81, 'min')
roads_max<-cellStats(roads_81, 'max')

```

```

roads_std<-(roads_81-roads_min)/(roads_max-roads_min)
writeRaster(roads_std,
  paste0(pathFD,"/Roads_Dab81/roads_raster_Dab81/roads_EuclDist_std.tif"),
  overwrite=T)

TempRange2013<-raster(paste0(pathFD,"/Temperature_Dab81/AnnualTempRange_2013.tif"))
TempRange2013<-mask(TempRange2013,mask=FG_Dab81)
TempRange2013_min<-cellStats(TempRange2013,'min')
TempRange2013_max<-cellStats(TempRange2013,'max')
TempRange2013_std<-(TempRange2013-TempRange2013_min)/(TempRange2013_max-TempRange2013_min)
writeRaster(TempRange2013_std,
  paste0(pathFD,"/Temperature_Dab81/Temperature_range_2013_std.tif"),
  overwrite=T)

MeanTemp2013<-raster(paste0(pathFD,"/Temperature_Dab81/MeanTemp_2013.tif"))
MeanTemp2013<-mask(MeanTemp2013,mask=FG_Dab81)
MeanTemp2013_min<-cellStats(MeanTemp2013,'min')
MeanTemp2013_max<-cellStats(MeanTemp2013,'max')
MeanTemp2013_std<-(MeanTemp2013-MeanTemp2013_min)/(MeanTemp2013_max-MeanTemp2013_min)
writeRaster(MeanTemp2013_std,
  paste0(pathFD,"/Temperature_Dab81/Mean_Temperature_2013_std.tif",
  overwrite=T))

Inv_dist_village<-raster(paste0(pathFD,"/Villages_Dab81/villages_EuclDistInv.tif")) #raster
of the inverse of Euclidean distance from villages
Inv_dist_village<-mask(Inv_dist_village,mask=FG_Dab81)
Inv_dist_village_min<-cellStats(Inv_dist_village,'min')
Inv_dist_village_max<-cellStats(Inv_dist_village,'max')
Inv_dist_village_std<-(Inv_dist_village-Inv_dist_village_min)/(Inv_dist_village_max-
Inv_dist_village_min)
writeRaster(Inv_dist_village_std,
  paste0(pathFD,"/Villages_Dab81/villagesEuclDistInv_std.tif.tif"),
  overwrite=T)

bushmeat_hunting<-raster(paste0(pathFD,"/Bushmeat_Dab81/BushmeatHunting.tif")) #the raster
is already standardized (since it was reclassified, see above)
bushmeat_hunting<-mask(bushmeat_hunting,mask=FG_Dab81)
writeRaster(bushmeat_hunting,
  paste0(pathFD,"/Bushmeat_Dab81/BushmeatHunting_std.tif"), overwrite=T)

### END ###

```

### Script A4.3. CheckRasters Script

```

#### FINAL LAYERS FOR ANALYSIS ####

## Rasters have been formatted from raw data and have been standardized (0 to 1)
## This script allows to check if all rasters have the same extent and resolution before
applying the normalising functions (in 'ApplyFunctionsToRaster_script')

wd="D:\\Larisa\\Stage_EboHealth_LeeCruzLarisa\\Donnees\\" #path to working directory MTD
setwd(wd)

pathFD=paste0(wd,"/Formatted_Data/") #path to folder with formatted rasters

## All layers must already have the same projection (ie.Dab81)

#####
## Loading data in Dab81 Projection ####

load("AOI.Rdata")

## From 1_AOI_script, the following objects need to be created
Extent_Dab81
rast_Dab81

```

```

## Load rasters
Tree_cover<-raster(
  paste0(pathFD,"Guinee_Dab81/Forest_Dab81/Tree_forest_area_std.tif"))
Crops<-
  raster(paste0(pathFD,"Guinee_Dab81/Cropland_Dab81/Cropland_std.tif"))
NDVI<-raster(paste0(pathFD,"Guinee_Dab81/NDVI_Dab81/NDVI_std.tif"))
FC_loss<-raster(
  paste0(pathFD,
    "Guinee_Dab81/ForestCoverLoss_Dab81/ForestCoverLoss2013_std.tif"))

Ratio<-raster(paste0(
  pathFD,"Guinee_Dab81/Forest_Crop_ratio_Dab81/ForestCropRatio_std.tif"))
rivers<-raster(
  paste0(pathFD,
    "Guinee_Dab81/Rivers_Dab81/Rivers_raster/Rivers_EuclDist_std.tif"))
roads<-raster(
  paste0(pathFD,
    "Guinee_Dab81/Roads_Dab81/Roads_raster_Dab81/roads_EuclDist_std.tif"))
Pop<-raster(
  paste0(pathFD,"Guinee_Dab81/Population_Dab81/Population2013_std.tif"))
rain<-raster(
  paste0(pathFD,"Guinee_Dab81/Precipitation_Dab81/rain_dec2013_std.tif"))
tempRange<-raster(
  paste0(pathFD,
    "Guinee_Dab81/Temperature_Dab81/AnnualTempRange_2013_std.tif"))
MeanTemp<-raster(
  paste0(pathFD,"Guinee_Dab81/Temperature_Dab81/MeanTemp_2013_std.tif"))
villages<-raster(
  paste0(pathFD,
    "Guinee_Dab81/Villages_Dab81/villagesEuclDistInv_std.tif"))
bushmeat<-raster(
  paste0(pathFD,"Guinee_Dab81/Bushmeat_Dab81/BushmeatHunting_std.tif"))

## To verify that extent and resolution are the same for all rasters, each raster is
## compared with the initial Extent and raster in the Dabola 1981 projection.
## Here the raster for NDVI is checked
all.equal(extent(Extent_Dab81),extent(NDVI))
all.equal(ncol(rast_Dab81),ncol(NDVI))
all.equal(nrow(rast_Dab81),nrow(NDVI))
all.equal(res(rast_Dab81),res(NDVI))

#####
### Loading rasters for MCE ###

## This is an extra step to verify that all rasters have the exact same extent and
## resolution before running the MCE

path_MCE<-paste0(wd,"Rasters_MCE/Guinee/") #path to MCE groups of rasters
path_species<-paste0(path_MCE,"Species/")
path_climate<-paste0(path_MCE,"Climate/")
path_environment<-paste0(path_MCE,"Environment/")
path_bushmeat<-paste0(path_MCE,"Bushmeat/")

## Load rasters
frugivorousBats<-raster(paste0(path_species,"Frugivorous_bats_std.tif"))
insectivorousBats<-raster(paste0(path_species,"Insectivorous_bats_std.tif"))
duikers<-raster(paste0(path_species,"Duikers_std.tif"))
primates<-raster(paste0(path_species,"Primates_std.tif"))
Forest<-raster(paste0(path_environment,"Tree_cover.tif"))
Forest_loss<-raster(paste0(path_environment,"Forest_loss.tif"))
Crops<-raster(paste0(path_environment,"Crops.tif"))
CropForestRatio<-raster(paste0(path_environment,"CropForestRatio.tif"))
NDVI<-raster(paste0(path_environment,"NDVI_Dec2013_std.tif"))
Rivers<-raster(paste0(path_environment,"Rivers.tif"))

```

```

Roads<-raster(paste0(path_environment,"Roads.tif"))
Pop_ContactWild<-
  raster(paste0(path_environment,"PopulationContactWildlife.tif"))
TempRange2013<-raster(paste0(path_climate,"TempRange2013.tif"))
MeanTemp2013<-raster(paste0(path_climate,"MeanTemp2013.tif"))
Rain<-raster(paste0(path_climate,"chirps-2013.12.tif"))
bushmeat_trade<-raster(paste0(path_bushmeat,"bushmeatTrade.tif"))
bushmeat_hunting<-raster(paste0(path_bushmeat,"BushmeatHunting.tif"))
Pop_bushmeat<-raster(paste0(path_bushmeat,"Population_bushmeat.tif"))
Domestic_animals<-raster(paste0(path_bushmeat,"domestic_animals.tif"))

## Verify extent and resolution of rasters
all.equal(extent(Extent_Dab81),extent(NDVI))
all.equal(ncol(rast_Dab81),ncol(NDVI))
all.equal(nrow(rast_Dab81),nrow(NDVI))
all.equal(res(rast_Dab81),res(NDVI))#check resolution

### END ###

```

## Script A4.4 ApplyFunctions Script

```

#####
### APPLYING FUNCTIONS TO STANDARDISED RASTERS ###

## This script is for applying the assumed function to each raster representing a risk
factor.

## All rasters have been standardised (values 0 to 1)
## All rasters have the same resolution and extent

## These are the equations for each curve
## x in each function should be the corresponding raster

y1<- x
y2<- 1-x
y3 <- 1 - (2*x-1)^2
y4 <- (2*x-1)^2
y5 <- sqrt(1 - x^2)
sigm <- function(x) 1 / (1 + exp(-(10*(x-1/2))))

y6 <- (sigm(x) - sigm(0))/(sigm(1) - sigm(0))
y7 <- 1 - (sigm(x) - sigm(0))/(sigm(1) - sigm(0))
y8 <- (exp(5*x) - exp(0))/(exp(5) - exp(0))
y9 <- (exp(5*(1-x)) - exp(0))/(exp(5) - exp(0))
y10 <- sqrt(1 - (1-x)^2)

#####
### To see the shape of each function run the following script ###

library(ggplot2)
library(ggpubr)
library(gridExtra)

x<-runif(500)
y1<- x
y2<- 1-x
y3 <- 1 - (2*x-1)^2
y4 <- (2*x-1)^2
y5 <- sqrt(1 - x^2)
sigm <- function(x) 1 / (1 + exp(-(10*(x-1/2))))

y6 <- (sigm(x) - sigm(0))/(sigm(1) - sigm(0))
y7 <- 1 - (sigm(x) - sigm(0))/(sigm(1) - sigm(0))
y8 <- (exp(5*x) - exp(0))/(exp(5) - exp(0))

```

```

y9 <- (exp(5*(1-x)) - exp(0))/(exp(5) - exp(0))
y10 <- sqrt(1 - (1-x)^2)

dat=data.frame(x,y1,y2,y3,y4,y5,y6,y7,y8,y9,y10)

par(mfrow=c(5,2))
p1<-ggplot(dat,aes(x=x, y=y1))+geom_line(color="blue", size=2)+
theme_classic()+scale_x_continuous(name="",breaks=c(0,1))+
scale_y_continuous(name="",breaks=c(0,1))+
theme(plot.title=element_text(hjust= 0.5))+labs(title="1")

p2<-ggplot(dat,aes(x=x, y=y2))+geom_line(color="blue", size=2)+
theme_classic()+scale_x_continuous(name="",breaks=c(0,1))+
scale_y_continuous(name="",breaks=c(0,1))+
theme(plot.title=element_text(hjust=0.5))+labs(title="2")

p3<-ggplot(dat,aes(x=x, y=y3))+geom_line(color="blue", size=2)+
theme_classic()+scale_x_continuous(name="",breaks=c(0,1))+
scale_y_continuous(name="",breaks=c(0,1))+
theme(plot.title=element_text(hjust=0.5))+labs(title="3")

p4<-ggplot(dat,aes(x=x, y=y4))+geom_line(color="blue", size=2)+
theme_classic()+scale_x_continuous(name="",breaks=c(0,1))+
scale_y_continuous(name="",breaks=c(0,1))+
theme(plot.title=element_text(hjust=0.5))+labs(title="4")

p5<-ggplot(dat,aes(x=x, y=y7))+geom_line(color="blue", size=2)+
theme_classic()+scale_x_continuous(name="",breaks=c(0,1))+
scale_y_continuous(name="",breaks=c(0,1))+
theme(plot.title=element_text(hjust=0.5))+labs(title="5")

p6<-ggplot(dat,aes(x=x, y=y6))+geom_line(color="blue", size=2)+
theme_classic()+scale_x_continuous(name="",breaks=c(0,1))+
scale_y_continuous(name="",breaks=c(0,1))+
theme(plot.title=element_text(hjust=0.5))+labs(title="6")

p7<-ggplot(dat,aes(x=x, y=y5))+geom_line(color="blue", size=2)+
theme_classic()+scale_x_continuous(name="",breaks=c(0,1))+
scale_y_continuous(name="",breaks=c(0,1))+
theme(plot.title=element_text(hjust=0.5))+labs(title="7")

p8<-ggplot(dat,aes(x=x, y=y10))+geom_line(color="blue", size=2)+
theme_classic()+scale_x_continuous(name="",breaks=c(0,1))+
scale_y_continuous(name="",breaks=c(0,1))+
theme(plot.title=element_text(hjust=0.5))+labs(title="8")

p9<-ggplot(dat,aes(x=x, y=y9))+geom_line(color="blue", size=2)+
theme_classic()+scale_x_continuous(name="",breaks=c(0,1))+
scale_y_continuous(name="",breaks=c(0,1))+
theme(plot.title=element_text(hjust=0.5))+labs(title="9")

p10<-ggplot(dat,aes(x=x, y=y8))+geom_line(color="blue", size=2)+
theme_classic()+scale_x_continuous(name="",breaks=c(0,1))+
scale_y_continuous(name="",breaks=c(0,1))+
theme(plot.title=element_text(hjust=0.5))+labs(title="10")

par(xpd=NA)
figure<-grid.arrange(p1,p2,p3,p4,p5,p6,p7,p8,p9,p10,nrow=5)
annotate_figure(figure,
  bottom=text_grob("Facteur de Risque", face="bold",size=14),
  left=text_grob("Possibilité de spillover d'EBOV",
  face="bold",size=14,rot=90))
#####

## Applying the functions:

```

```

library(raster)
library(rgdal)
library(sp)
library(rgeos)
library(gdalUtils)

wd="D:\\Larisa\\Stage_EboHealth_LeeCruzLarisa\\Donnees" #path to working directory
setwd(wd)

pathFD=paste0(wd, "/Formatted_Data/") #path to folder with formatted rasters
path_data<-paste0(pathFD, "Guinee_Dab81/") # path for Guinee data rasters
path_Out<-paste0(wd, "/Rasters_MCE/")

#####
### VARIABLES RELATED TO CONTACT WITH WILD ANIMALS ###

### FOREST COVER ###

pathOut_Env<-paste0(path_Out, "/Guinee/Environment") #path to output rasters of
environmental variables for Guinee

## function:  $y_3 <- 1 - (2*x-1)^2$ 

Tree_cover<-raster(paste0(path_data, "/Forest_Dab81/Tree_forest_area_std.tif")) #Load
raster Guinee
x<-Tree_cover
Tree_cover <-  $1 - (2*x-1)^2$  #apply function
plot(Tree_cover)
writeRaster(Tree_cover, paste0(pathOut_Env, "/Tree_cover.tif"), overwrite=T)

### LANDSCAPE PRODUCTIVITY ###

## function:  $y_3 <- 1 - (2*x-1)^2$ 
## It has been already applied, see NDVI_script
### CROPLAND ###

## function:  $y_3 <- -1 - (2*x-1)^2$ 

Crops<-raster(paste0(path_data, "/Cropland_Dab81/Cropland_std.tif")) #Load raster Guinee
x<-Crops
Crops<- $-1 - (2*x-1)^2$ 
plot(Crops)
writeRaster(Crops, paste0(pathOut_Env, "/Crops.tif"), overwrite=T)

### RATIO CROPLAND:TREE COVER ###

## function:  $y_3 <- 1 - (2*x-1)^2$ 

Ratio<-raster(
  paste0(path_data, "/Forest_Crop_ratio_Dab81/ForestCropRatio_std.tif"))
x<-Ratio
Ratio<- $1 - (2*x-1)^2$ 
plot(Ratio)
writeRaster(Ratio, paste0(pathOut_Env, "/CropForestRatio.tif"), overwrite=T)

### LOSS OF FOREST COVER ###

## function:  $y_3 <- 1 - (2*x-1)^2$ 

Forest_loss<-raster(paste0(
  path_data, "/ForestCoverLoss_Dab81/ForestCoverLoss2013_std.tif"))
x<-Forest_loss
Forest_loss<- $-1 - (2*x-1)^2$ 
plot(Forest_loss)
writeRaster(Forest_loss, paste0(pathOut_Env, "/Forest_loss.tif"),
  overwrite=T)

```



```

#### DISTANCE TO WATERWAYS ####

## function:  $y_5 \leftarrow \sqrt{1 - x^2}$ 

rivers<-raster(paste0(
path_data, "/Rivers_Dab81/Rivers_raster/Rivers_EuclDist_std.tif"))
x<-rivers
rivers<-  $\sqrt{1 - x^2}$ 
plot(rivers)
writeRaster(rivers, paste0(pathOut_Env, "/Rivers.tif"), overwrite=T)

#### DISTANCE TO ROADS ####

## function:  $y_2 \leftarrow 1 - x$ 

roads<-raster(paste0(
path_data, "/Roads_Dab81/roads_raster_Dab81/roads_EuclDist_std.tif"))
x<-roads
roads<- $1 - x$ 
plot(roads)
writeRaster(roads, paste0(pathOut_Env, "/Roads.tif"), overwrite=T)

#### HUMAN DENSITY POPULATION ####

## function:  $y_3 \leftarrow 1 - (2 * x - 1)^2$ 

Pop<-raster(paste0(path_data, "/Population_Dab81/Population2013_std.tif"))
x<-Pop
Pop<-  $1 - (2 * x - 1)^2$ 
plot(Pop)
writeRaster(Pop, paste0(pathOut_Env, "/PopulationContactWildlife.tif"),
  overwrite=T)

#####
### VARIABLES RELATED TO CLIMATE ###

pathOut_Climate<-paste0(path_Out, "/Guinee/Climate/") #path to output rasters of climate
variables for Guinee

### PRECIPITATION ###

## See Precipitation_script used to process all rainfall rasters in one go, including the
step of applying the function below

## function:  $y_6 \leftarrow \frac{\text{sigm}(x) - \text{sigm}(0)}{\text{sigm}(1) - \text{sigm}(0)}$ 

### ANNUAL TEMPERATURE RANGE ###

## function:  $y_7 \leftarrow 1 - \frac{\text{sigm}(x) - \text{sigm}(0)}{\text{sigm}(1) - \text{sigm}(0)}$ 

TempRange<-raster(paste0(path_data, "/Temperature_Dab81/AnnualTempRange_2013_std.tif"))
x<-TempRange
TempRange<-  $1 - \frac{\text{sigm}(x) - \text{sigm}(0)}{\text{sigm}(1) - \text{sigm}(0)}$ 
plot(TempRange)
writeRaster(TempRange, paste0(pathOut_Climate, "TempRange2013.tif"),
  overwrite=T) #change file name according to place and year

### MEAN ANNUAL TEMPERATURE ###

## function:  $y_1 \leftarrow x$  (no need to apply function to raster, since it is already standardized
and the function is increasing linear)

Temp<-raster(paste0(path_data, "/Temperature_Dab81/MeanTemp_2013_std.tif"))
plot(Temp)

```



```

writeRaster(Temp, paste0(pathOut_Climate, "MeanTemp2003.tif"), overwrite=T) #change file name
according to place and year

#####
### VARIABLES RELATED TO BUSHMEAT ###

pathOut_Bushmeat<-paste0(path_Out, "/Guinee/Bushmeat/") #path to output rasters of
climate variables for Guinee

### DISTANCE TO VILLAGES ###

## Distance to village is used as a proxy for the bushmeat trade/consumption and for the
presence of the domestic animals. However the relationship between it and spillover of EBOV
is not considered the same.

dist_village<-raster(paste0(path_data, "/Villages_Dab81/villagesEuclDistInv_std.tif"))
#raster of Euclidean distance from villages in Guinee

## For bushmeat trade/ consumption the function is  $y1 <- x$ 

bushmeat_trade<-dist_village #(no need to apply function to raster, since it is already
standardized and the function is increasing linear)
plot(bushmeat_trade)
writeRaster(bushmeat_trade, paste0(pathOut_Bushmeat, "BushmeatTrade.tif"),
overwrite=T)

## For the presence of domestic animals the function is
##  $y10 <- \sqrt{1 - (1-x)^2}$ 

domestic_animals<-dist_village
x<-domestic_animals
domestic_animals<-  $\sqrt{1 - (1-x)^2}$ 
plot(domestic_animals)
writeRaster(
domestic_animals, paste0(pathOut_Bushmeat, "Domestic_animals.tif"),
overwrite=T)

### BUSHMEAT HUNTING ###

##function:  $y1 <- x$ 

bushmeat_hunting<-raster(paste0(path_data, "/Bushmeat_Dab81/BushmeatHunting_std.tif"))#(no
need to apply function to raster, since it is already standardized and the function is
increasing linear)
plot(bushmeat_hunting)
writeRaster(bushmeat_hunting, paste0(pathOut_Bushmeat, "BushmeatHunting.tif"),
overwrite=T)

### HUMAN DENSITY POPULATION - BUSHMEAT ###
## the relationship as a risk factor associated to bushmeat is  $y1 <- x$ 

Pop<-raster(paste0(path_data, "/Population_Dab81/Population2013_std.tif")) #no need to apply
function as raster is already standardized and the function is increasing linear
plot(Pop)
writeRaster(Pop, paste0(pathOut_Bushmeat, "Population_bushmeat.tif"),
overwrite=T)

### END ###

```

## Script A4.5 MCE Script

```
#####  
### Spatial Multicriteria Evaluation ###  
  
## First four maps are created:  
# species map (contact with species associated to EBOV spillover)  
# environmental risk factors map  
# climatic risk factors map  
# bushmeat risk factors map  
  
## Weight for each risk factors is needed (from survey or literature review)  
  
wd="D:\\Larisa\\Stage_EboHealth_LeeCruzLarisa\\" #path to working directory  
setwd(wd)  
  
#####  
### GUINEA ###  
  
## Paths to save results  
path_Results<-paste0(wd,"/Results/")  
path_ResGuinee<-paste0(path_Results,"/ResultsGuinee/") #path to save resulting maps  
  
## Paths to load rasters  
path_MCE<-paste0(wd,"/Donnees/Rasters_MCE/Guinee/")  
path_species<-paste0(path_MCE,"Species/")  
path_climate<-paste0(path_MCE,"Climate/")  
path_environment<-paste0(path_MCE,"Environment/")  
path_bushmeat<-paste0(path_MCE,"Bushmeat/")  
  
### GUINEA SPECIES ###  
  
species<-list.files(paste0(path_species)) #List of group of species  
sp.weights<-c(0.125,0.375,0.375,0.125) #Weights for each species group. This needs to be in  
the order of the rasters (see command list.files above)  
species_stack<-stack(paste0(path_species,species))  
species_multip<-sp.weights*species_stack #multiplying each raster with its corresponding  
weight  
species_map<-overlay(species_multip, fun=sum, unstack=T,  
  filename= paste0(path_ResGuinee,"species_map.tif"),overwrite=T)  
  
### GUINEA ENVIRONMENTAL VARIABLES ###  
  
environment<-list.files(paste0(path_environment))  
env.weights<-c(0.096,0.048,0.255,0.096,0.167,0.032,0.05,0.255) #weight for each  
environmental risk factor. Needs to be in the order of the rasters  
env_stack<-stack(paste0(path_environment,environment))  
env_multip<-env.weights*env_stack  
environmet_map<-overlay(env_multip, fun=sum, unstack=T,  
  filename=paste0(path_ResGuinee,"/environment_map_dec2013.tif"),  
  overwrite=T)  
  
# For the time series, the only raster that changes each month is the NDVI for the  
environmental map.  
# The raster for each month needs to be copied (sequentially) to the folder that has the  
environmental variables to create the environment map for each month.  
  
### GUINEA CLIMATE VARIABLES ###  
  
climate<-list.files(paste0(path_climate))  
climate.weights<-c(0.686,0.102,0.211)  
climate_stack<-stack(paste0(path_climate,climate))  
climate_multip<-climate.weights*climate_stack  
climate_map<-overlay(climate_multip, fun=sum, unstack=T,  
  filename=paste0(path_ResGuinee,"/climate_map_dec2013.tif"),overwrite=T)
```

```

    #change name according to month used for rainfall

# For the time series, the only raster that changes each month is the rainfall.
# The raster for each month needs to be copied (sequentially) to the folder that has the
climate variables to create the climate map for each month.

### GUINEE BUSHMEAT VARIABLES ###

bushmeat<-list.files(paste0(path_bushmeat))
bushmeat.weights<-c(0.38,0.38,0.062,0.179)
bushmeat_stack<-stack(paste0(path_bushmeat,bushmeat))
bushmeat_multip<-bushmeat.weights*bushmeat_stack
bushmeat_map<-overlay(bushmeat_multip,fun=sum,unstack=T,
    filename=paste0(path_ResGuinee,"bushmeat_map.tif"),overwrite=T)

### GUINEE FINAL MAP OF SUITABILITY OF EBOV SPILLOVER ###

## Make sure that a map for species, climate, environment and bushmeat is in the folder
'MapsRunMCE'.
## Different species, environment, climate or bushmeat maps can be used to build different
suitability maps, just make sure that the maps you want to compare are the ones in the
'MapsRunMCE' folder:

path_maps<-"D:/Larisa/Stage_EboHealth_LeeCruzLarisa/Results/MapsRunMCE/"

maps<-list.files(paste0(path_maps))
maps_stack<-stack(paste0(path_maps,maps))
EBOV_spillover<-mean(maps_stack)
writeRaster(EBOV_spillover,
    paste0(path_ResGuinee,"/FinalMaps/Guinee_Spillover_dec2013.tif"),
    overwrite=T)

### END ###

```

## Script A4.6. IUCNfiles Script

```

#####
### UNZIPP SPECIES DISTRIBUTION DATA ###

## These script is for unzipping and renaming files of species distributions from IUCN.
## The files that are downloaded from the IUCN website all have the same name (ie. data)
with no reference to the name of the species.
## Thus in the second part of the script the files are renamed with the species name.

# Data downloaded as .zip files from the IUCN website
# Data are shapefiles of species distribution

wd="D:\\Larisa\\Stage_EboHealth_LeeCruzLarisa\\Donnees\\" #path to working directory
setwd(wd)

pathZip<-paste0(wd,"/Guinee/Species/IUCN/") #path to zipped species data

### Frugivorous Bats ###

zip_BatsF<-list.files(path=paste0(pathZip,"Frugivorous_bats/"),pattern=".zip") # get a list
of ".zip" files for frugivorous bats
path_BatsF<-paste0(pathZip,"Frugivorous_bats/") #path to folder to save the data for
Frugivorous bats

ziplist<-zip_BatsF

```

```

for(zipfile in ziplist) {
  outfolder <- gsub(".zip","",zipfile) # decide on a name for an output folder
  dir.create(paste0(path_BatsF,outfolder))# create the output folder
  unzip(zipfile=paste0(path_BatsF,zipfile), exdir=paste0(path_BatsF,outfolder),
  overwrite=FALSE )# unzip into the new output folder
}

### Insectivorous bats ####

zip_BatsIN<-list.files(path=paste0(pathZip,"Insectivorous_bats/"),pattern=".zip") #
path_BatsIN<-paste0(pathZip,"Insectivorous_bats/")

ziplist<-zip_BatsIN

for(zipfile in ziplist) {
  outfolder <- gsub(".zip","",zipfile) # decide on a name for an output folder
  dir.create(paste0(path_BatsIN,outfolder))# create the output folder
  unzip(zipfile=paste0(path_BatsIN,zipfile), exdir=paste0(path_BatsIN,outfolder),
  overwrite=FALSE )# unzip into the new output folder
}

### Duikers ####

zip_Duikers<-list.files(path=paste0(pathZip,"Duikers/"),pattern=".zip") #
path_Duikers<-paste0(pathZip,"Duikers/")

ziplist<-zip_Duikers

for(zipfile in ziplist) {
  outfolder <- gsub(".zip","",zipfile) # decide on a name for an output folder
  dir.create(paste0(path_Duikers,outfolder))# create the output folder
  unzip(zipfile=paste0(path_Duikers,zipfile), exdir=paste0(path_Duikers,outfolder),
  overwrite=FALSE )# unzip into the new output folder
}

### Primates ####

zip_Primates<-list.files(path=paste0(pathZip,"Primates/"),pattern=".zip")
path_Primates<-paste0(pathZip,"Primates/")

ziplist<-zip_Primates

for(zipfile in ziplist) {
  outfolder <- gsub(".zip","",zipfile) # decide on a name for an output folder
  dir.create(paste0(path_Primates,outfolder))# create the output folder
  unzip(zipfile=paste0(path_Primates,zipfile), exdir=paste0(path_Primates,outfolder),
  overwrite=FALSE )# unzip into the new output folder
}

#####
### Renaming the files ###

## The loop below is more efficient than doing it this way

## Rename files with the species name, within each species folder ##

# path_Sp<-paste0(wd,"/Guinee/Species/IUCN/")
#
# path_Duikers<-paste0(path_Sp,"Duikers/") #specify location of all files for group
# path_Ceph_dors<-paste0(path_Duikers,"Cephalophus_dorsalis/") #specify location of species
# Ceph_dors<-list.files(path_Ceph_dors,pattern="data_0",full.names=T) #get path for each
file

```

```

#
# #apply function to rename files
# sapply(Ceph_dors,FUN=function(eachPath){
#
file.rename(from=eachPath,to=sub(pattern="data_0",replacement="Cephalophus_dorsalis",eachPa
th))
# })

## Instead of this, the loop below can be used to rename all files within the same group of
species

#####
### Looping within the folder for a group of species ###

## This loop allows to rename all files within the same group.

path_Sp<-paste0(wd,"/Guinee/Species/IUCN/") #path to folder with species

path_Duikers<-paste0(path_Sp,"Duikers/") #path to Duiker species
path_FrugiBats<-paste0(path_Sp,"Frugivorous_bats/") #path to Frugivorous bat species
path_InsectBats<-paste0(path_Sp,"Insectivorous_bats/") #path to Insectivorous bat species
path_Primates<-paste0(path_Sp,"Primates/") #path to Primate species

#####

## Note that the path to each species group needs to be changed accordingly and the loop
re-run.
## Here the loop for Duikers is shown

list_Species<-list.files(path_Duikers)

for (i in 1:length(list_Species)){
  zip_Files=list.files(path_Duikers,pattern=".zip") #List .zip files
  list_Species=list_Species[!list_Species %in% zip_Files] #remove .zip files
  Species=list.files(paste0(path_Duikers))[i] #get list of folders for species
  pathSP=paste0(path_Duikers,Species) #get path for each species
  Each_file=list.files(pathSP,pattern="data_0",full.names=T) #List of paths to each file
  within a species folder
  file.rename(from=Each_file,to=sub(pattern="data_0",replacement=Species,Each_file))
#renaming each file with the species name
}

## Change the path to each group accordingly and re-run the loop for each group of species

### END ###

```

## Script A4.7. Rasterize SppDistribution Script

```

#####
### Rasterize species distributions ###

## Species distributions are polygons downloaded from the IUCN website
## See IUCNfiles_script' for loops to unzip and rename files with species name
## The aim here is to rasterize the vector of spp distribution for each species

wd="D:\\Larisa\\Stage_EboHealth_LeeCruzLarisa\\Donnees" #path to working directory
setwd(wd)

pathFD=paste0(wd,"/Formatted_Data/Guinee_Dab81/") #path to folder with formatted rasters

library(rgdal)
library(sf)

```

```

## Projection and extent objects from the 1_AOI_script

load("AOI.RData")
proj_Dab81
FG_Dab81
Extent_Dab81
rast_Dab81

#####

## Raster or species distribution step by step
## See Loop below to process all species within a folder

# path_SP<-paste0(wd,"/Guinee/Species/IUCN/") #path to species data
Pan_D<-readOGR(dsn=paste0(path_SP,"/Primates/Pan_troglodytes"),
              layer="Pan_troglodytes") #Load shapefile

Pan_D<-spTransform(Pan_D,proj_Dab81) #reproject shapefile (in case it has different
projection from shapefile)

Pan_D<-rasterize(Pan_D,rast_Dab81,field="PRESENCE",background=0) # will use the field
'PRESENCE' to fill the values of the raster that are within the polygon; for values outside
the polygon it will give a zero

Pan_D<-mask(Pan_D,mask=FG_Dab81) #masking area outside area of interest
writeRaster(
  Pan_D,filename=paste0(pathFD_81,
  "/Species_Dab81/Primates_Dab81/Pan_troglodytes_Dab81.tif") ,
  overwrite=T) #saves raster

#### LOOP for rasterizing species distribution ####
# Same as above but in a loop to do all species within a folder
# The name of folders need to be changed according to each group of species before re-
running the loop

proj_Dab81 #projection
Extent_Dab81 #extent area using the shape of the area of interest
rast_Dab81 #empty raster with the correct dimensions and projection
FG_Dab81 #shapefile of Forested Guinea

dir.create(paste0(pathFD,"Species_Dab81")) #create folder to save rasters of species

# Paths to get data
path_Sp<-paste0(wd,"/Guinee/Species/IUCN/") #path to folder with species data

path_Gp_Sp<-paste0(path_Sp,"/Insectivorous_bats/") #path to get data for a group of
spcies.It needs te be change according to each group of spp

# Paths to save output rasters
dir.create(paste0(pathFD,"/Species_Dab81/Insectivorous_bats_Dab81")) #create folder to
save rasters for each group of species. It needs te be change according to each group of
spp
pathFD_Sp<-paste0(pathFD,"/Species_Dab81/Insectivorous_bats_Dab81/") #path to save output
rasters. It needs te be change according to each group of spp

list_Species<-list.files(path_Gp_Sp) #List of species within a folder

for (i in 1:length(list_Species)){
  zip_Files=list.files(path_Gp_Sp,pattern=".zip") #List .zip files
  list_Species=list_Species[!list_Species %in% zip_Files] #remove .zip files
  Species=list_Species[i] #get list of folders for species
  Shape=readOGR(dsn=paste0(path_Gp_Sp,Species))
  Shape=spTransform(Shape,proj_Dab81) #reproject shapefile
  Raster=rasterize(Shape,rast_Dab81,field="PRESENCE",background=0)
  Raster=mask(Raster,mask=FG_Dab81)
}

```

```

writeRaster(Raster,filename=paste0(pathFD_Sp,Species,"_Dab81.tif"),
            overwrite=T)
}

#####
## IUCN has a code to define the presence of a species where:
# 1 = extant
# 2 = Probably extant (ambiguous)
# 3 = Possibly extant
# 4 = Possibly extinct
# 5 = Extinct
# 6 = Presence uncertain

## For all species, the rasters had either 1=present or 0=absent in the rasters used for
the MCE

### END ###

```

### Script A4.8. SpeciesMaps Script

```

#####
### PROCESSING OF SPECIES DISTRIBUTION MAPS ###

# Distribution maps (rasters of presence/absence) are loaded
# Each species map is multiplied by the average probability of it being a host or
implicated in spillover according to experts or decided upon a given criteria.
# Eg. For the Franquet's epauletted fruit bat (Epomops franqueti) the average probability
given was 8.82.
# Thus in the original map where presence = 1, after multiplication, those pixels will be
8.82.
# Absence is zero, so it will remain zero after multiplication

# Here we use weights decided from criteria and information found in a literature review.

library(raster)
## Loading required package: sp
wd="D:\\Larisa\\Stage_EboHealth_LeeCruzLarisa\\" #path to working directory
setwd(wd)

load(paste0(wd,"/Donnees/AOI.RData"))

#Objects from
proj_Dab81 #projection for Guinea
FG_Dab81 #shape of study area in Guinea

pathFD=paste0(wd,("/Donnees/Formated_Data/Guinee_Dab81/"))

dir.create(
paste0(wd,"/Results/ResultsGuinee/SpeciesWeights/")) #create folder to
save rasters of species multiplied by their weights

dir.create(paste0
(wd,"/Results/ResultsGuinee/SpeciesWeights/Multiplied_Sp/")) #create to
save rasters of species multiplied by their weights

dir.create(paste0(
wd,"/Results/ResultsGuinee/SpeciesWeights/FinalRasters_Sp/")) #create
folder to save final rasters of species

path_Out=paste0(
wd,"/Results/ResultsGuinee/SpeciesWeights/Multiplied_Sp/") #path to
save multiplied rasters in the folder just created

path_OutFinal=paste0(
wd,"/Results/ResultsGuinee/SpeciesWeights/FinalRasters_Sp/") #path to
save final rasters in the folder just created

#####
### FRUGIVOROUS BATS ###

```



```

## Average probability for frugivorous bat species

# African straw-coloured fruit bat (Eidolon helvum)           3
# Gambian epauletted fruit bat (Epomophorus gambianus)       3
# Ethiopian epauletted fruit bat (Epomophorus labiatus)       3 #not in
                                                                Forested Guinea
# Wahlberg's epauletted fruit bat (Epomophorus wahlbergi)     3 #not in
                                                                Forested Guinea
# Franquet's epauletted fruit bat (Epomops franqueti)         5 #not in
                                                                Forested Guinea
# Hammer-headed fruit bat (Hypsignathus monstrosus)          5
# Angolan fruit bat (Lissonycteris angolensis)                3
# Peter's dwarf epauletted fruit bat (Micropteropus pusillus) 3
# Little collared fruit bat (Myonycteris torquata)             5# not in
                                                                Forested Guinea
# Egyptian fruit bat (Rousettus aegyptiacus)                  3

dir.create(paste0(wd,
"/Results/ResultsGuinee/SpeciesWeights/Multiplied_Sp/Frugivorous_bats_mult"))
#create folder to save multiplied raster for this group
pathSp=paste0(pathFD,"/Species_Dab81/Frugivorous_bats_Dab81/") #path to
                                                                access data of each group of species

list_Species<-list.files(pathSp) #List of species in each group

Avg_host<-c(3,3,3,3,5,5,3,3,5,3) #Average probability. This has to be in the same order as
R will read the tif files. See list_Species to see order

for (i in 1:length(list_Species)){
  Species=list_Species[i] #get species
  Raster_Sp<-raster(paste0(pathSp,Species)) #load raster of species
  Species_mult<-Raster_Sp*Avg_host[i] #multiply by average probability of being
host
  Species_mult<-Species_mult*0.1 #multiply by 0.1 to get values
                                                                between 0 and 1
  Species_mult=mask(Species_mult,mask=FG_Dab81) #mask
  writeRaster(Species_mult,filename=paste0(
  path_Out,"/Frugivorous_bats_mult/",substr(
  Species,1,nchar(Species)-4),"_mult.tif"),overwrite=T) #save raster
}

# Remove species not present in the study area and calculate final raster for the group
Sp_not_AOI<-c("Epomophorus_labiatus_Dab81_mult.tif",
"Epomophorus_wahlbergi_Dab81_mult.tif",
"Epomops_franqueti_Dab81_mult.tif",
"Myonycteris_torquata_Dab81_mult.tif")
                                                                #species not present in the area of
                                                                interest

Avg.Species=list.files(paste0(path_Out,"Frugivorous_bats_mult/"))
                                                                #List of average probability rasters of species

Avg.Species=Avg.Species[!Avg.Species %in% Sp_not_AOI]
                                                                #removing spp that are not in the AOI.

stack_Avg.Species<-
  stack(paste0(path_Out,"Frugivorous_bats_mult/",Avg.Species)) #stack
                                                                raster of all species within a group that are in AOI

sum_frugi_bats<-sum(stack_Avg.Species) #adding rasters within the stack
final_frug<-sum_frugi_bats/length(Avg.Species) #dividing by the total
                                                                of species within the group that are in AOI

writeRaster(final_frug,filename=paste0(
  path_OutFinal,"/Frugivorous_bats_final.tif"),overwrite=T) #save raster

## Plotting stack #####

```



```

plot(stack_Avg.Species, col=rev(rainbow(99,start=0,end=1)),
breaks=seq(min(minValue(stack_Avg.Species)),max(maxValue(stack_Avg.Species)),length.out=100
) )

P.stack<-projectRaster(stack_Avg.Species, crs=proj_WGS84) #change projection only for
plotting in Lat - Long
splot(P.stack,scales = list(draw = TRUE),colorkey=T,
names.attr=paste0(substr(Avg.Species,1,nchar(Avg.Species)-15)),
col.regions = rev(terrain.colors(20)))

## Plotting final raster ####
P.frug<-projectRaster(final_frug, crs=proj_WGS84)
splot(P.frug,scales = list(draw = TRUE),colorkey=T,
main="Chauves-souris Frugivores",
col.regions = rev(terrain.colors(20)))

#### REPEAT PROCEDURE FOR THE OTHER GROUPS ####

#####
### INSECTIVOROUS BATS ####

## Average probability for insectivorous bat species

# Little free-tailed bat (Chaerephon pumilus) 3
# Greater long-fingered bat (Miniopterus inflatus) 3
# Angolan free-tailed bat (Mops condylurus) 5
# Large-eared free-tailed bat (Otomops martiensseni) 3 #not present
in Forested Guinea

dir.create(paste0(wd,
"/Results/ResultsGuinee/SpeciesWeights/Multiplied_Sp/Insectivorous_bats_mult"))

pathSp=paste0(pathFD,"/Species_Dab81/Insectivorous_bats_Dab81/")
list_Species<-list.files(pathSp)

Avg_host<-c(3,3,5,3) #Average probability. This has to be in the same order as R will read
the tif files. See List_Species to see order

for (i in 1:length(list_Species)){
Species=list_Species[i]
Raster_Sp<-raster(paste0(pathSp,Species))
Species_mult<-Raster_Sp*Avg_host[i]
Species_mult<-Species_mult*0.1
Species_mult=mask(Species_mult,mask=FG_Dab81)

writeRaster(Species_mult,filename=paste0(path_Out,"Insectivorous_bats_mult/",substr(Species
,1,nchar(Species)-4),"_mult.tif"),overwrite=T)
}

Sp_not_AOI<-c("Otomops_martiensseni_Dab81_mult.tif") #species not present
in the area of interest

Avg.Species=list.files(paste0(path_Out,"Insectivorous_bats_mult/"))
Avg.Species=Avg.Species[!Avg.Species %in% Sp_not_AOI]
stack_Avg.Species<-
stack(paste0(path_Out,"Insectivorous_bats_mult/",Avg.Species))
sum_insect_bats<-sum(stack_Avg.Species)
final_insect<-sum_insect_bats/length(Avg.Species)
writeRaster(final_insect,filename=paste0(
path_OutFinal,"/Insectivorous_bats_final.tif"),overwrite=T)

#####
### DUIKERS ####

## Average probability for DUIKERS

```

```

# Only duikers present in forested Guinea:
# Bay duiker (Cephalophus dorsalis)           5
# Jentink's duiker (C. jentinki)             3
# Black duiker (C. niger)                    3
# Ogilby's duiker (C. ogilbyi)              3
# Red-flanked duiker (C. rufilatus)         3
# Yellow-backed duiker (C. silvicultor)      3
# Zebra duiker (C. zebra)                   3
# Maxwell's duiker (Philantomba maxwellii)   3

dir.create(paste0(wd,
  "/Results/ResultsGuinee/SpeciesWeights/Multiplied_Sp/Duikers_mult"))

pathSp=paste0(pathFD,"/Species_Dab81/Duikers_Dab81/") #path to access data

list_Species<-list.files(pathSp) #List of species in each group

Avg_host<-c(3,5,3,3,3,3,3,3,3,3,3,3) #Average probability. This has to be in the same
order as R will read the tif files. See list_Species to see order

for (i in 1:length(list_Species)){
  Species=list_Species[i]
  Raster_Sp<-raster(paste0(pathSp,Species))
  Species_mult<-Raster_Sp*Avg_host[i]
  Species_mult<-Species_mult*0.1
  Species_mult=mask(Species_mult,mask=FG_Dab81)
  writeRaster(Species_mult,filename=paste0(
    path_Out,"Duikers_mult/",substr(
      Species,1,nchar(Species)4),"_mult.tif"),overwrite=T)
}

Sp_not_AOI<-c("Cephalophus_callipygus_Dab81_mult.tif",
  "Cephalophus_leucogaster_Dab81_mult.tif",
  "Cephalophus_nigrifons_Dab81_mult.tif",
  "Cephalophus_weynsi_Dab81_mult.tif",
  "Philantomba_monticola_Dab81_mult.tif") #species not
present in the area of interest

Avg.Species=list.files(paste0(path_Out,"/Duikers_mult/"))
Avg.Species=Avg.Species[!Avg.Species %in% Sp_not_AOI]
stack_Avg.Species<-stack(paste0(path_Out,"Duikers_mult/",Avg.Species))
sum_duikers<-sum(stack_Avg.Species)
final_duikers<-sum_duikers/length(Avg.Species)
writeRaster(final_duikers,filename=paste0(
  path_OutFinal,"/Duikers_final.tif"),overwrite=T)

#####
### PRIMATES #####

## Average probability for PRIMATES

# Putty-nosed monkey (Cercopithecus nictitans)   1
# Gorillas sp. (Gorilla sp.)                    5 #not present in
Forested Guinea
# Chimpanzee (Pan troglodytes)                   5

dir.create(paste0(wd,
  "/Results/ResultsGuinee/SpeciesWeights/Multiplied_Sp/Primates_mult"))

pathSp=paste0(pathFD,"/Species_Dab81/Primates_Dab81/") #path to access data

list_Species<-list.files(pathSp) #List of species in each group

Avg_host<-c(1,5,5) #Average probability. This has to be in the same order as R will read
the tif files. See list_Species to see order

```

```

for (i in 1:length(list_Species)){
  Species=list_Species[i]
  Raster_Sp<-raster(paste0(pathSp,Species))
  Species_mult<-Raster_Sp*Avg_host[i]
  Species_mult<-Species_mult*0.1
  Species_mult=mask(Species_mult,mask=FG_Dab81)
  writeRaster(Species_mult,filename=paste0(path_Out,"Primates_mult/",substr(
    Species,1,nchar(Species)-4),"_mult.tif"),overwrite=T)
}

Sp_not_AOI<-c("Gorilla_gorilla_Dab81_mult.tif") #species not present in
                                                the area of interest

Avg.Species=list.files(paste0(path_Out,"/Primates_mult/"))
Avg.Species=Avg.Species[!Avg.Species %in% Sp_not_AOI]
stack_Avg.Species<-stack(paste0(path_Out,"Primates_mult/"),Avg.Species)
sum_primates<-sum(stack_Avg.Species)
final_primates<-sum_primates/length(Avg.Species)
writeRaster(final_primates,filename=paste0(
  path_OutFinal,"/Primates_final.tif"),overwrite=T)

### STANDARDIZE RASTERS OF SPECIES ###

pathSpRast=path_OutFinal #path to rasters of spp already multiplied by
                          the weights for each species
list_Species<-list.files(pathSpRast) #List of species rasters

for (i in 1:length(list_Species)){
  Species=list_Species[i]
  Raster_Sp<-raster(paste0(pathSpRast,Species)) #Load rasters
  Sp_min<-cellStats(Raster_Sp,'min') #get min
  Sp_max<-cellStats(Raster_Sp,'max') #get max
  Sp_std<-(Raster_Sp-Sp_min)/(Sp_max-Sp_min) #standardise (0-1)
  writeRaster(Sp_std,filename=paste0(pathSpRast,substr(
    Species,1,nchar(Species)-4),"_std.tif")) #save raster
}

### END ###

```

## Script A4.9. MODIS Script

```

#####
#### MODIS download ####

#This allow to open a GUI to download MODIS images in batch

library(gWidgetsRGtk2)
library(MODISstsp)

wd=" D:/Larisa/Stage_EboHealth_LeeCruzLarisa/" #path to working directory
setwd(wd)

### To open the GUI and choose processing options
MODISstsp(gui = TRUE, options_file = NULL, spatial_file_path = NULL,
  scroll_window = FALSE, test = NULL, n_retries = 20,
  verbose = TRUE)

##The type of MODIS product, tiles, dates, saving format and other optionscan be chosen.
## The advantage of using this GUI is that several tiles can be processed at once and get
the output of the whole study area into one GeoTiff

### END ###

```

## Script A4.10. NDVI Script

```
## Script to process hdf files for NDVI
## files are product MOD13A3, resolution 1km
## there are two tiles that cover the area of interest in Guinea
## First hdf files are converted to geotiff and then they are merged into one GeoTiff file
## Then standardizing and normalising functions are applied

library(raster)
## Loading required package: sp
library(gdalUtils)

wd="D:\\Larisa\\Stage_EboHealth_LeeCruzLarisa\\Donnees\\" #path to working directory
setwd(wd)

pathMod=paste0(wd,"/Guinee/NDVI & EVI/MOD13A3/MOD13A3_2013/") #path to hdf
#files from 2013

dir.create(paste0(
  wd,"/Guinee/NDVI & EVI/MOD13A3/MOD13A3_2013/NDVI_2013_geotiff/"))
#create folder to save tif files

pathGeo=paste0(
  wd,"/Guinee/NDVI & EVI/MOD13A3/MOD13A3_2013/NDVI_2013_geotiff/") #path
#to save rasters in the folder created above

dir.create(paste0(wd,"/Guinee/NDVI & EVI/NDVI_full_2013/")) #create
#folder to save tif files

pathMos=paste0(wd,"/Guinee/NDVI & EVI/NDVI_full_2013/") #path to save
#mosaic of both tiles

# Convert the two tiles into Geotiff
# Note that the name of each hdf file needs to be changed accordingly

gdalinfo(paste0(
  pathMod,"/2013.01/MOD13A3.A2013001.h16v08.006.2015254151802.hdf")) #get
#data on the file

## Processing file for December 2013
sds<- get_subdatasets(paste0(
  pathMod,"2013.12/MOD13A3.A2013335.h16v08.006.2015272025719.hdf")) #get
#layers (subdatasets) of file

gdal_translate(sds[1],dst_dataset=paste0(
  pathMod,"NDVI_dec2013_h16v08.tif")) #to convert the file in a GeoTiff.
#The first layer (ie. sds[1]) contains the raster of NDVI

sds<- get_subdatasets(paste0(
  pathMod,"2013.12/MOD13A3.A2013335.h17v08.006.2015272024451.hdf"))

#repeat process for 2nd tile
gdal_translate(sds[1],dst_dataset=paste0(pathGeo,"NDVI_dec2013_h17v08.tif"))

## Using mosaic_rasters() to merge the two tiles into one
# Note that the name of each file needs to be changed accordingly

r1<-paste0(pathGeo,"NDVI_dec2013_h16v08.tif")
r2<-paste0(pathGeo,"NDVI_dec2013_h17v08.tif")
mosaic_rasters(c(r1,r2),dst_dataset=paste0(pathMos,"/NDVI_Dec2013.tif"))
# getting one raster from the two tiles

## This procedure needs to be repeated for the NDVI for each month in 2013.
## But see script MODIS_script which allows to opent a GUI to download MODIS images in
batch, merge several tiles and save them as GeoTiff

#####
### Standardise and apply function to NDVI rasters ###

## Once all hdf files have been transformed into GeoTiff and merged, the following loop can
be used.
```

```

## Loop to format, standardise and normalise all NDVI rasters in 2013.

# Load AOI.RData to get extent and projection

load("AOI.RData")
proj_Dab81
FG_Dab81
Extent_Dab81
rast_Dab81

dir.create(paste0(wd, "/Formatted_Data/Guinee_Dab81/NDVI_Dab81")) #create
# folder to save formatted rasters
pathSave=paste0(wd, "/Formatted_Data/Guinee_Dab81/NDVI_Dab81/") #path to
# folder to save formatted rasters

pathMos=paste0(wd, "/Guinee/NDVI & EVI/NDVI_full_2013/") #path to get NDVI
# rasters already merged

list_NDVI=list.files(pathMos)

for (i in 1:length(list_NDVI)){
  NDVI<-list_NDVI[i]
  NDVI_rast<-raster(paste0(pathMos,NDVI)) #Loading raster
  NDVI_rast<-NDVI_rast*0.0001 #to get values of NDVI between -1 to 1 (see
  # MODIS documentation for product MOD13A3)
  NDVI_rast<-projectRaster(NDVI_rast,crs=proj_Dab81) #reproject raster
  NDVI_rast<-crop(NDVI_rast,FG_Dab81)
  NDVI_rast<-setExtent(NDVI_rast,ext=Extent_Dab81) #setting correct extent
  NDVI_rast<-resample(NDVI_rast,rast_Dab81,method="bilinear") # resampling
  # to get good resolution

  NDVI_rast<-mask(NDVI_rast,mask=FG_Dab81)
  NDVI_min<-cellStats(NDVI_rast,'min')
  NDVI_max<-cellStats(NDVI_rast,'max')
  NDVI_std<-(NDVI_rast-NDVI_min)/(NDVI_max-NDVI_min)# standardize (0 to 1)
  x<-NDVI_std
  NDVI_rast<-1-(2*x-1)^2 #normalising function (from experts)
  writeRaster(NDVI_rast,paste0(pathSave,substr(
    NDVI,1,nchar(NDVI)-4), "_std.tif"),overwrite=T)
}

## To check that rasters are the same resolution as all the others
all.equal(extent(Extent_Dab81),extent(NDVI))
all.equal(ncol(rast_Dab81),ncol(NDVI))
all.equal(nrow(rast_Dab81),nrow(NDVI))
all.equal(res(rast_Dab81),res(NDVI))

#####
### To Calculate mean value of NDVI for each month ###

list_NDVI=list.files(paste0(wd, "/Guinee/NDVI & EVI/NDVI_full_2013"))

for (i in 1:length(list_NDVI)){
  NDVI<-list_NDVI[i]
  NDVI_rast<-raster(paste0(wd, "Guinee/NDVI & EVI/NDVI_full_2013/",NDVI))
  #Loading raster
  NDVI_rast<-NDVI_rast*0.0001 #to get values of NDVI between -1 to 1 (see
  # MODIS documentation for product MOD13A3)
  NDVI_rast<-projectRaster(NDVI_rast,crs=proj_Dab81) #reproject raster
  NDVI_rast<-crop(NDVI_rast,FG_Dab81)
  NDVI_rast<-setExtent(NDVI_rast,ext=Extent_Dab81) #setting correct extent
  NDVI_rast<-resample(NDVI_rast,rast_Dab81,method="bilinear") #resampling
  # to get good resolution

  NDVI_rast<-mask(NDVI_rast,mask=FG_Dab81)
  mean<-cellStats(NDVI_rast,"mean",na.rm=T) # calculate mean for each

```

```

                                                    raster
tmp<-paste0("mean_",substr(NDVI,5,12)) # to use in print below
assign(paste0("mean_",substr(NDVI,5,12)),mean) # assign the mean to the
                                                    name of month
print(c(tmp,mean)) # print the means
}
### END ###

```

## Script A4.11 Temperature Script

```

#####
### TEMPERATURE ###

## Max and Min temperatures for Africa every 10 days; data in GeoTiff provided by Annelise
Tran
## Here I will calculate annual temperature range

library(raster)
library(rgdal)
library(sp)
library(rgeos)
library(gdalUtils)

wd="D:\\Larisa\\Stage_EboHealth_LeeCruzLarisa\\Donnees\\" #path to
                                                    working directory
setwd(wd)

# Temperature data are on the WGS84 CRS
# resolution is 0.25 degrees

## Get projection for Dabola 1981, to be used in reprojection of rasters
# http://spatialreference.org/ref/epsg/3462/proj4/

## Load objects from AOI script ##

load("AOI.RData")

#####
### PREPARING MAX AND MIN DATA FOR A YEAR ###

## Loop to crop all the rasters for Max temperatures for 2013

dir.create(paste0(
  wd,"/Guinee/Temperature/Temperature_rasters/Cropped_rasters")) #create
                                                    folder to save cropped rasters

dir.create(paste0(
  wd,"/Guinee/Temperature/Temperature_rasters/Annual_temperatures"))
                                                    #create folder to save rasters of annual temperatures
pathAnnual=paste0(
  wd,"/Guinee/Temperature/Temperature_rasters/Annual_temperatures/")

dir.create(paste0(wd
  ,"/Guinee/Temperature/Temperature_rasters/Cropped_rasters/tempMax_2013_Crop")) #create
folder to save cropped rasters for max temp 2013

pathCrop=paste0(wd,
"/Guinee/Temperature/Temperature_rasters/Cropped_rasters/tempMax_2013_Crop/") #path to
save cropped rasters

sr<-"+proj=utm +zone=29 +a=6378249.2 +b=6356515 +towgs84=-83,37,124,0,0,0,0 +units=m
+no_defs" #projection Dabola 1981

```

```

path_TempMax<-paste0(wd,
"/Guinee/Temperature/Temperature_rasters/Data_Annelise/tempMax_Annelise/tempMax_2013/")
#path to folder with max temperatures for a year

list_TempMax<-list.files(path_TempMax) #list of Max Temperatures raster
files

for(i in 1:length(list_TempMax)){
  MaxTemp=list_TempMax[i]
  Rast_MaxTemp<-raster(paste0(path_TempMax,MaxTemp)) #Loading rasters
  Rast_MaxTemp <- projectRaster(Rast_MaxTemp, crs = sr)# Project Raster
to Dabola 1981
  Rast_MaxTemp=crop(Rast_MaxTemp,FG_Dab81) #cropping raster
  writeRaster(Rast_MaxTemp,filename=paste0(
pathCrop,substr(MaxTemp,1,nchar(MaxTemp)-4),"_crop.tif"),overwrite=T)
#save raster
}

path_TempMax_crop<-paste0(wd,
"Guinee/Temperature/Temperature_rasters/Cropped_rasters/tempMax_2013_Crop/")
#path to cropped files

list_TempMax_crop<-list.files(path_TempMax_crop) #list of cropped files
MaxTemp_stack<-stack(paste0(path_TempMax_crop,list_TempMax_crop))
#creating stack of all max temperatures within a year
MaxTemp<-calc(MaxTemp_stack,fun=max,filename=paste0(
pathAnnual,"MaxTemp_2013.tif"),overwrite=T) #estimating maximum value
and saving file

## Repeat procedure above to get Min temperatures for 2013

dir.create(paste0(wd,
"/Guinee/Temperature/Temperature_rasters/Cropped_rasters/tempMin_2013_Crop"))
#create folder to save cropped rasters for min temp 2013

pathCrop=paste0(wd,
"/Guinee/Temperature/Temperature_rasters/Cropped_rasters/tempMin_2013_Crop/") #path to
save cropped rasters

path_TempMin<-paste0(wd,
"/Guinee/Temperature/Temperature_rasters/Data_Annelise/tempMin_Annelise/tempMin_2013/")
#path to folder with max temperatures for a year
list_TempMin<-list.files(path_TempMin) #list of Min Temperatures raster
files

for(i in 1:length(list_TempMin)){
  MinTemp=list_TempMin[i]
  Rast_MinTemp<-raster(paste0(path_TempMin,MinTemp)) #Loading rasters
  Rast_MinTemp <- projectRaster(Rast_MinTemp, crs = sr)# Project Raster to
Dabola 1981
  Rast_MinTemp=crop(Rast_MinTemp,FG_Dab81) #cropping raster
  writeRaster(Rast_MinTemp,filename=paste0(pathCrop,substr(MinTemp,1,nchar(
MinTemp)-4),"_crop.tif"),overwrite=T) #save raster
}

path_TempMin_crop<-paste0(wd,
"Guinee/Temperature/Temperature_rasters/Cropped_rasters/tempMin_2013_Crop/")
#path to cropped files
list_TempMin_crop<-list.files(path_TempMin_crop) #list of cropped files
MinTemp_stack<-stack(paste0(path_TempMin_crop,list_TempMin_crop))
#creating stack of all min temperatures within a year
MinTemp<-calc(MinTemp_stack,fun=min,filename=paste0(
pathAnnual,"MinTemp_2013.tif"),overwrite=T) #estimating minimum value
and saving file

#####

```



```

### Calculating Annual Range ###

Max<-raster(paste0(wd,
"/Guinee/Temperature/Temperature_rasters/Annual_temperatures/MaxTemp_2013.tif")) #Loading
raster of Max temperatures

Min<-raster(paste0(wd,
"/Guinee/Temperature/Temperature_rasters/Annual_temperatures/MinTemp_2013.tif")) #Loading
raster of Min temperatures

dir.create(paste0(wd,"Formatted_Data/Guinee_Dab81/Temperature_Dab81"))
#create folder to save formatted files
pathFormat=paste0(wd,"Formatted_Data/Guinee_Dab81/Temperature_Dab81/")
#path to save formatted files

TempRange<-Max-Min #calcluate temperature range
h<-round(369/12,digits=0) #factor to use in disaggregation for ncols. it
#needs to be integer
v<-round(301/10,digits=0) #factor to use in disaggregation for nrows. it
#needs to be integer
TempRange_1km<-disaggregate(TempRange,fact=c(h,v),method="bilinear")

#it has 300 rows and 372 columns. All other rasters have 369 and 301 respectively, so
raster is resampled to have exact extent and resolution as others.
TempRange_1kmReproj<-projectRaster(TempRange_1km,rast_Dab81,method="bilinear") #resampling
and
#putting raster into the right projection
writeRaster(TempRange_1kmReproj,paste0(
pathFormat,"AnnualTempRange_2013.tif"),overwrite=T)

#####
### MEAN ANNUAL TEMPERATURE ###

## Data comes from product MOD11A2 of MODIS
## It is land surface temperature (in Kelvin) of 1km resolution every 8 days
## (Note that a GUI (see MODIS_script) can be used to get hdf files into GeoTiff instead of
doing the procedure below)

wd="D:\\Larisa\\Stage_EboHealth_LeeCruzLarisa\\Donnees\\" #path to working directory
setwd(wd) #path to working directory

pathFD=paste0(wd,"/Formatted_Data/") #path to folder to save formatted rasters
dir.create(paste0(
pathFD,"Guinee_Dab81/Temperature_Dab81/8Day_temperatures")) #create
folder to save cropped and projected files to Dabola 1981

### Procedure to put the two tiles that cover forested Guinee together, reprojecting to
Dabola 1981 and cropping to the area of interest
## tiles are h16v08 and h17v08 (this is part of the hdf file name) need to be merged
## (see loop below to convert all hdf files into geotiff files)

dir.create(paste0(wd,"/Guinee/Temperature/MODIS/MOD11A_geo/")) #create
folder to output geotiff files
dir.create(paste0(
wd,"/Guinee/Temperature/MODIS/MOD11A_geo/Temperature_2013/")) #create
folder to output geotiff files for 2013

OutTiff<-paste0(wd,"/Guinee/Temperature/MODIS/MOD11A_geo/Temperature_2013/")
#path to output geotiff files

path_MOD<-paste0(wd,"/Guinee/Temperature/MODIS/MOD11A/MOD11A_2013/MOD11A_2013_HDF/")
#path to HDF files

TEMPList<-list.files(paste0(path_MOD)) #List of hdf files
sds<-get_subdatasets(paste0(path_MOD,TEMPList[1])) #get layers

```



```

                                (subdatasets) of first tile
gdal_translate(sds[1],dst_dataset=paste0(OutTiff,substr(
  TEMPList[1],1,nchar(TEMPList[1])-4),".tif"))#to convert the file in a
                                Geotiff. The file of Land surface temperature is in Layer 1

sds<-get_subdatasets(paste0(path_MOD,TEMPList[2])) #get layers
                                (subdatasets) of second tile
gdal_translate(sds[1],dst_dataset=paste0(
  OutTiff,substr(TEMPList[2],1,nchar(TEMPList[2])-4),".tif"))#to
                                convert the file in a Geotiff, for the 2nd tile

dir.create(paste0(
  wd, "/Guinee/Temperature/MODIS/MOD11A_geo/Temperature_2013/Mosaics_2013"))
                                #create folder to output mosaics for 2013

List_tif<-list.files(paste0(OutTiff))#list of the geotiff files

R1<-paste0(OutTiff,List_tif[1]) #to use mosaic_rasters() from gdal, tile 1
R2<-paste0(OutTiff,List_tif[2]) #to use mosaic_rasters() from gdal, tile 2
mosaic_rasters(c(R1,R2),dst_dataset=paste0(
  OutTiff,"Mosaics_2013/Temp2013_1_2.tif")) #this mosaics both tiles to
                                get all the area of interest

T1<-raster(paste0(OutTiff,"Mosaics_2013/Temp2013_1_2.tif")) #Loading the
                                raster
T1_Dab81<-projectRaster(T1,crs=proj_Dab81) #reproject raster to the Dabola
                                1981 projection
T1_crop<-crop(
  T1_Dab81,FG_Dab81,filename=paste0(
pathFD, "/Guinee_Dab81/Temperature_Dab81/8Day_temperatures/Temp2013_1_2.tif"), overwrite=T)
#save file

#####
#### Loop to convert all hdf files into geotiff files ####

path_MOD<-paste0(wd, "/Guinee/Temperature/MODIS/MOD11A/MOD11A_2013/MOD11A_2013_HDF/")
                                #path to HDF files for 2013

TEMPList<-list.files(paste0(path_MOD)) #List of hdf files
OutTiff<-paste0(wd, "Guinee//Temperature/MODIS/MOD11A_geo/Temperature_2013/")
                                #path to output geotiff files

for(i in 1:length(TEMPList)){
  TEMPhdf=TEMPList[i]
  sds<-get_subdatasets(paste0(path_MOD,TEMPhdf))
  gdal_translate(sds[1],dst_dataset=paste0(OutTiff,substr(
    TEMPhdf,1,nchar(TEMPhdf)-4),".tif"))
}
#####

## Once the geotiff files are created then all the mosaics must be produced, projected and
cropped as shown above
## I do the same here below. (There must be a way to write a script to do this in a
loop...)
## The name of the files are using the tile number in increasing order of the list of hdf
files
## Also rasters need to be multiplied by 0.02 (see MODIS documentation) and converted to
Celsius degrees

List_tif<-list.files(paste0(OutTiff))#List of the geotiff files
R1<-paste0(OutTiff,List_tif[1])
R2<-paste0(OutTiff,List_tif[2])
mosaic_rasters(c(R1,R2),dst_dataset=paste0(
  OutF,"Mosaics_2013/Temp2013_1_2.tif")) #this merges both tiles to get
                                all the area of interest

```

```

## This procedure is repeated with each pair of tiles correspondig to the same date to get
## all the temperature GeoTiff files for the year
## Then a loop can be done to format files into the correct extent, resolution and
## projection

## Loop to reproject,
## crop to area of interest
## multiply by factor of 0.02 (see documentation for product MOD11A product)
## convert to celsius

load("AOI.RData") #Load in case it is not Loaded

FG_Dab81 #area to crop, from AOI_script
proj_Dab81 #projection to use from AOI_script

path_Out<-paste0(pathFD, "/Guinee_Dab81/Temperature_Dab81/8Day_temperatures") #path to
output files
OutTiff<-
  paste0(wd, "/Guinee/Temperature/MODIS/MOD11A_geo/Temperature_2013/")
  #path to geotiff files of temperature
List_tif<-list.files(paste0(OutTiff,"Mosaics_2013"))#List of the geotiff
files

for (i in 1:length(List_tif)){
  Tfile=List_tif[i]
  T1<-raster(paste0(OutTiff,"Mosaics_2013/",Tfile)) #Loading the raster
  T1<-projectRaster(T1,crs=proj_Dab81) #reproject raster to the Dabola
  1981 projection
  T1<-crop(T1,FG_Dab81) #crop to extent of area of interest
  T1<-T1*0.02 #multiplying by factor 0.02
  T1<-T1-273.15 #converting to Celsius
  writeRaster(T1,filename=paste0(
    pathFD,"/Guinee_Dab81/Temperature_Dab81/8Day_temperatures/",substr(
    Tfile,1,nchar(Tfile)-4),"_ok.tif"),overwrite=T)
}

## Note that for several rasters there are NAs (see below to calculate %NAs for each file)

## To estimate the mean annual temperature removing NA values:

pathTemp<-paste0(pathFD, "/Guinee_Dab81/Temperature_Dab81/8Day_temperatures/")
TempList<-list.files(pathTemp)

TempStack<-stack(paste0(pathTemp,TempList)) #stack rasters of temperature
MeanTemp<-mean(TempStack, na.rm=T) #calculate mean
MeanTemp<-projectRaster(MeanTemp,rast_Dab81, method="bilinear") #putting
raster in same extent and resolution as the others
writeRaster(MeanTemp,filename=paste0(
  pathFD,"/Guinee_Dab81/Temperature_Dab81/MeanTemp_2013.tif"),
  overwrite=T) #save raster of mean annual temperature

#####

#####
### COUNT NAs IN RASTER ###

## The temperature rasters have NAs
## To count number of NAs for each raster and save file with results as csv:

path_temp<-paste0(pathFD, "/Guinee_Dab81/Temperature_Dab81/8Day_temperatures/")
List_temp<-list.files(path_temp)
results<-matrix(NA,nrow=46,ncol=2) #matrix for output results;
nrow is the number of files

for (i in 1:length(List_temp)){
  Temp=List_temp[i]

```

```

rast_temp=raster(paste0(path_temp,Temp))
rast_temp[is.na(rast_temp)] <- 0 #NAs converted to zero
rast_temp=mask(rast_temp,FG_Dab81,updatevalue=100 #mask so that NA
values outside area of interest = 100
rast_temp.df=as.matrix(rast_temp) #convert to matrix to be able to count
NAs<-sum(rast_temp.df==0) #calculate number of NAs (which were converted
to zero above)
results[i,]<-c(Temp,NAs) #result into matrix
}

write.csv(results, file=paste0(path_temp,"NAs_Temperature.csv"))
#export csv

### END ###

```

## Script A4.12. Precipitation Script

```

#####
#### PRECIPITATION ####

## Data is monthly rainfall in mm; resolution 0.05 degrees
## Script to find the driest and wettest month
## Then the rasters are standardized to be used in MCE

wd="D:\\Larisa\\Stage_EboHealth_LeeCruzLarisa\\" #path to working directory
setwd(wd)

## From 1_AOI_script create the Extent and rasters of the area of interest for reprojection
and cropping

load (paste0(wd,"/Donnees/AOI.RData"))

Extent_WGS84
rast_WGS84
rast_Dab81

## Rainfall for 2013 ####
## Loop to load, crop and reproject all the rasters to manipulate them and get the mean for
each month to see the driest and wettest

rain_list=list.files(paste0(wd,"/Donnees/Guinee/Precipitation/CHIRPS/Chirps_2013")) #List
of raster files

for (i in 1:length(rain_list)){
  rain=rain_list[i]
  rain_rast<-raster(paste0(wd,"/Donnees/Guinee/Precipitation/CHIRPS/Chirps_2013/",rain))
  rain_rast<-crop(rain_rast,Extent_WGS84) #cropping
  rain_rast<-disaggregate(rain_rast,fact=5,method="bilinear") # disaggregate to a
resolution of 1km aprox
  rain_rast<-resample(rain_rast,rast_WGS84,method="bilinear") # resampling
to get the exact resolution
  rain_rast<-projectRaster(rain_rast,rast_Dab81) # Reprojection for Dab81
for Guinea
  mean<-cellStats(rain_rast,"mean",na.rm=T)#calculate mean for each raster
  tmp<-paste0("mean_",substr(rain,13,19)) # to use in print below
  assign(paste0("mean_",substr(rain,13,19)),mean) # assign the mean to the
name of month
  print(c(tmp,mean)) # print the means
}

## This is almost the same as the loop above, but here each raster is loaded into memory so
that it can be manipulated later

for (i in 1:length(rain_list)){

```

```

rain=rain_list[i]
rain_rast<-raster(paste0(wd,"/Donnees/Guinee/Precipitation/CHIRPS/Chirps_2013/",rain))
rain_rast<-crop(rain_rast,Extent_WGS84) #cropping
rain_rast<-disaggregate(rain_rast,fact=5,method="bilinear")
# disaggregate to a resolution of 1km aprox
rain_rast<-resample(rain_rast,rast_WGS84,method="bilinear") # resampling
to get the correct resolution
rain_rast<-projectRaster(rain_rast,rast_Dab81) # Reprojection for Dab81
for Guinea
tmp<-paste0("R",substr(rain,13,19)) # create character object to use
in get() below
assign(paste0("R",substr(rain,13,19)),rain_rast) #assign the name of the
date to the raster
get(tmp) #Load the raster into the environment
}

#### Process all precipitation rasters for 2013 ####

wd="D:\\Larisa\\Stage_EboHealth_LeeCruzLarisa\\" #path to workingdirectory
setwd(wd)

## function: y6 <- (sigm(x) - sigm(0))/(sigm(1) - sigm(0)) # function to standardize (ie.
assumed relationship between Ebola spillover and rainfall)
sigm <- function(x) 1 / (1 + exp(-(10*(x-1/2)))) #to use in function

dir.create(paste0(wd,"/Donnees/Rasters_MCE/Guinee/Rainfall")) #create
folder output rasters

path_rainfall<-paste0(wd,"Donnees/Rasters_MCE/Guinee/Rainfall/") #path
for output rasters

rain_list=list.files(paste0(
wd,"Donnees/Guinee/Precipitation/CHIRPS/Chirps_2013"))

for (i in 1:length(rain_list)){
rain=rain_list[i]
rain_rast<-raster(paste0(wd,"/Donnees/Guinee/Precipitation/CHIRPS/Chirps_2013/",rain))
rain_rast<-crop(rain_rast,Extent_WGS84) #cropping
rain_rast<-disaggregate(rain_rast,fact=5,method="bilinear")
# disaggregate to a resolution of 1km aprox
rain_rast<-resample(rain_rast,rast_WGS84,method="bilinear") # resampling to get the
correct resolution
rain_rast<-projectRaster(rain_rast,rast_Dab81) # Reprojection for Dab81 for Guinea
rain_rast<-mask(rain_rast,mask=FG_Dab81) # mask raster
rain_min<-cellStats(rain_rast,'min') # calculate min for raster
rain_max<-cellStats(rain_rast,'max') # calculate max for raster
rain_std<-(rain_rast-rain_min)/(rain_max-rain_min) #standardize between 0 and 1
x<-rain_std
rain_func<-((sigm(x) - sigm(0))/(sigm(1) - sigm(0))) # apply sigmoid function

writeRaster(rain_func,paste0(path_rainfall,substr(rain,1,7),substr(rain,13,19),".tif"),over
write=T) #save raster
}

### END ###

```

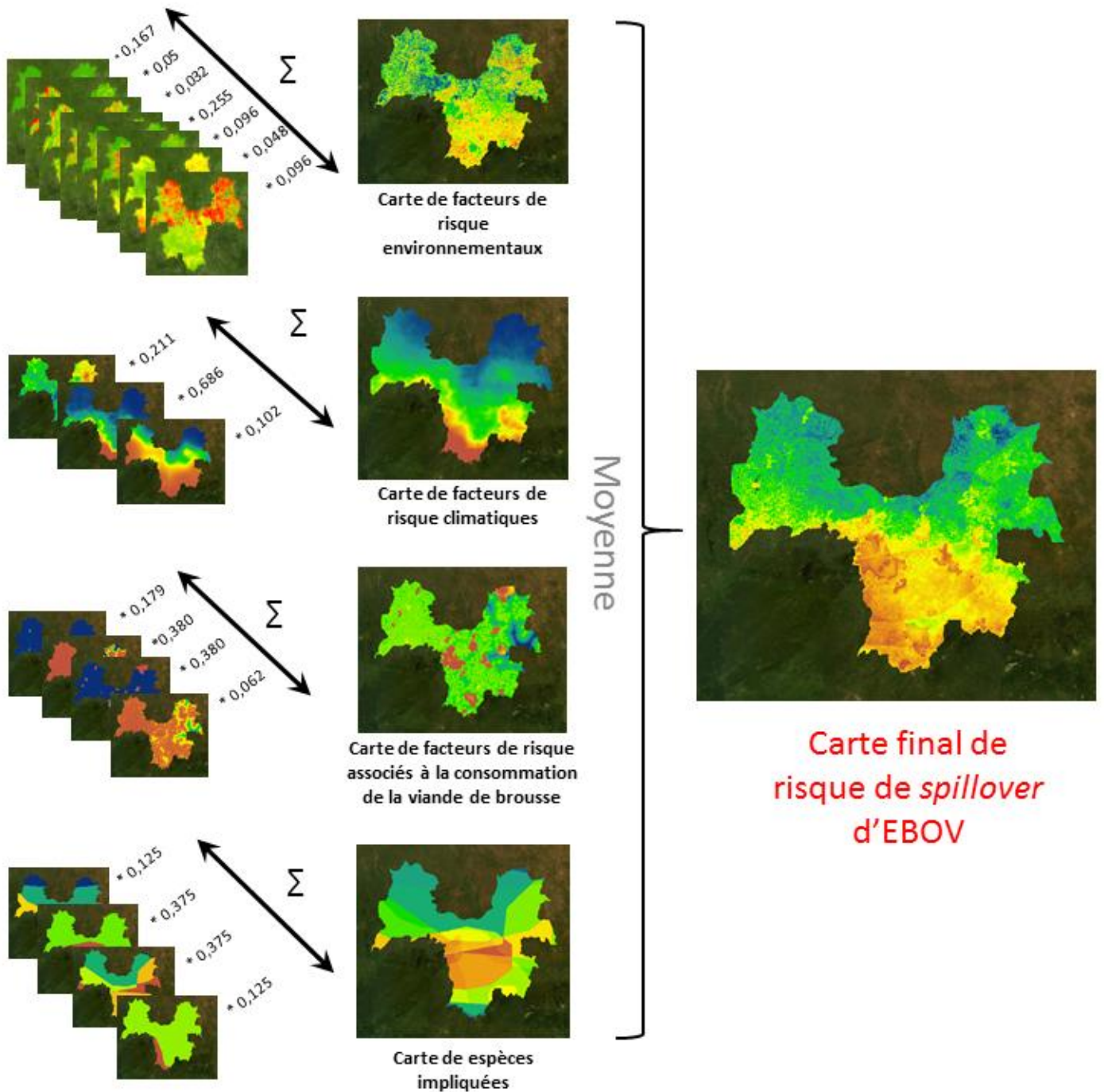

## Résumé

La maladie d’Ebola est une maladie infectieuse virale émergente, d’origine zoonotique, responsable d’épidémies importantes. Les cartes de risque de transmission peuvent aider à la surveillance pour prévenir des futures épidémies. L’objectif de cette étude a été de construire des cartes de risque de transmission du virus Ebola des animaux aux hommes (i.e. *spillover*) en Guinée forestière en utilisant la méthode d’évaluation multicritère spatialisée (MCE). Nous avons identifié quatre types de risque associés au *spillover* du virus Ebola (environnemental, climatique, associé à la consommation de la viande de brousse et associé aux espèces animales impliqués dans la transmission du virus) que nous avons hiérarchisés grâce à une revue bibliographique. Des données géographiques de libre accès ont été utilisées pour représenter les variables associées à chaque facteur de risque. Les facteurs de risque ont été standardisés et agrégés pour produire une carte finale de favorabilité de *spillover* du virus Ebola. Les résultats montrent que le risque de *spillover* de virus Ebola est plus élevé dans la moitié sud de la Guinée forestière, mais que des zones au nord sont aussi favorables lors de la saison de pluie. Nous avons utilisé des données de chauves-souris testées pour la présence d’anticorps contre le virus Ebola pour la validation des cartes de risque. Les résultats suggèrent qu’un événement de *spillover* est plus probable dans les zones de favorabilité intermédiaire. Un résultat similaire a été obtenu avec les cartes de risque produites pour une région de la République du Congo, validés avec des données de localisation des événements de *spillover* antérieurs dans cette région. La maladie d’Ebola a frappé l’Afrique de l’Ouest d’une façon inattendue. Le MCE est une méthode qui permettrait d’identifier des zones à risque hors des zones qui ont subi des épidémies précédemment.

## Summary

Ebola disease is a zoonotic emerging viral infectious disease responsible for major epidemics. Risk mapping of virus transmission can aid surveillance and help prevent future outbreaks. The aim of this study was to build risk maps of spillover of Ebola virus in forested Guinea using the spatial multicriteria evaluation (MCE). We identified and classified risk factors based on a literature review. Four types of risk associated to the spillover of Ebola virus were identified: risk associated to environmental variables, to climatic variables, to the consumption of bushmeat and the risk associated to the species potentially involved in Ebola virus transmission. Open access geographic data were collected, standardized and combined to build maps of suitability of spillover of Ebola virus. Our results show that the southern half of forested Guinea is more suitable for the risk of spillover of Ebola virus, but that areas in the north are also suitable during the rainy season. Data of bats tested for the presence of antibodies against Ebola virus were used for validation of these maps. Results suggest that a spillover is more likely in areas of intermediate suitability. We found a similar result using risk maps built for a region in the Republic of the Congo, where validation was based on previous spillover events in the region. Ebola disease appeared unexpectedly in West Africa causing the worse epidemic of Ebola to date. MCE is a useful method to identify areas at risk in regions that have no record of previous Ebola outbreaks.

Mots-clés : Ebola, évaluation multicritère spatialisée, *spillover*, cartographie de risque, Guinée

Keywords : Ebola, spatial multicriteria evaluation, spillover, risk mapping, Guinea