



HAL
open science

Apports de l'évaluation de la fonction atriale gauche à l'échocardiographie chez les patients ayant une procédure d'ablation de fibrillation atriale par cryothérapie

Adrien Sanches

► **To cite this version:**

Adrien Sanches. Apports de l'évaluation de la fonction atriale gauche à l'échocardiographie chez les patients ayant une procédure d'ablation de fibrillation atriale par cryothérapie. Médecine humaine et pathologie. 2021. dumas-03428802

HAL Id: dumas-03428802

<https://dumas.ccsd.cnrs.fr/dumas-03428802v1>

Submitted on 15 Nov 2021

HAL is a multi-disciplinary open access archive for the deposit and dissemination of scientific research documents, whether they are published or not. The documents may come from teaching and research institutions in France or abroad, or from public or private research centers.

L'archive ouverte pluridisciplinaire **HAL**, est destinée au dépôt et à la diffusion de documents scientifiques de niveau recherche, publiés ou non, émanant des établissements d'enseignement et de recherche français ou étrangers, des laboratoires publics ou privés.

UFR DE SANTE DE ROUEN NORMANDIE

ANNEE 2021

N°

**THESE POUR LE
DOCTORAT EN MEDECINE**

(Diplôme d'Etat)

Par

Adrien SANCHES

Né le 5 Janvier 1993 à Colombes (92)

Présentée et soutenue publiquement le 21 octobre 2021

**APPORTS DE L'EVALUATION DE LA FONCTION ATRIALE GAUCHE A
L'ECHOCARDIOGRAPHIE CHEZ LES PATIENTS AYANT UNE
PROCEDURE D'ABLATION DE FIBRILLATION ATRIALE PAR
CRYOTHERAPIE**

Présidente du jury : Madame le Professeur Hélène ELTCHANINOFF

Directeur de thèse : Monsieur le Docteur Adrian MIROLO

Membres du jury : Monsieur le Professeur Frédéric ANSELME

Monsieur le Professeur Eric DURAND

Madame le Docteur Julie BURDEAU

ANNEE UNIVERSITAIRE 2020 - 2021

U.F.R. SANTÉ DE ROUEN

DOYEN : **Professeur Benoît VEBER**

ASSESEURS : **Professeur Loïc FAVENNEC**
Professeur Agnès LIARD
Professeur Guillaume SAVOYE

I - MEDECINE

PROFESSEURS DES UNIVERSITES – PRATICIENS HOSPITALIERS

Mr Frédéric ANSELME	HCN	Cardiologie
Mme Gisèle APTER	Havre	Pédopsychiatrie
Mme Isabelle AUQUIT AUCKBUR	HCN	Chirurgie plastique
Mr Jean-Marc BASTE	HCN	Chirurgie Thoracique
Mr Fabrice BAUER	HCN	Cardiologie
Mme Soumeya BEKRI	HCN	Biochimie et biologie moléculaire
Mr Ygal BENHAMOU	HCN	Médecine interne
Mr Jacques BENICHOU	HCN	Bio statistiques et informatique médicale
Mr Olivier BOYER	UFR	Immunologie
Mme Sophie CANDON	HCN	Immunologie
Mr François CARON	HCN	Maladies infectieuses et tropicales
Mr Philippe CHASSAGNE	HCN	Médecine interne (gériatrie)
Mr Moïse COEFFIER	HCN	Nutrition
Mr Vincent COMPERE	HCN	Anesthésiologie et réanimation chirurgicale
Mr Jean-Nicolas CORNU	HCN	Urologie
Mr Antoine CUVELIER	HB	Pneumologie

Mr Jean-Nicolas DACHER	HCN	Radiologie et imagerie médicale
Mr Stéfan DARMONI	HCN	Informatique médicale et techniques de communication
Mr Pierre DECHELOTTE	HCN	Nutrition
Mr Stéphane DERREY	HCN	Neurochirurgie
Mr Frédéric DI FIORE	CHB	Cancérologie
Mr Fabien DOGUET	HCN	Chirurgie Cardio Vasculaire
Mr Jean DOUCET	SJ	Thérapeutique - Médecine interne et gériatrie
Mr Bernard DUBRAY	CHB	Radiothérapie
Mr Frank DUJARDIN	HCN	Chirurgie orthopédique - Traumatologique
Mr Fabrice DUPARC	HCN	Anatomie - Chirurgie orthopédique et traumatologique
Mr Eric DURAND	HCN	Cardiologie
Mr Bertrand DUREUIL	HCN	Anesthésiologie et réanimation chirurgicale
Mme Hélène ELTCHANINOFF	HCN	Cardiologie
Mr Manuel ETIENNE	HCN	Maladies infectieuses et tropicales
Mr Thierry FREBOURG	UFR	Génétique
Mr Pierre FREGER (<i>urnombre</i>)	HCN	Anatomie - Neurochirurgie
Mr Jean François GEHANNO	HCN	Médecine et santé au travail
Mr Emmanuel GERARDIN	HCN	Imagerie médicale
Mme Priscille GERARDIN	HCN	Pédopsychiatrie
M. Guillaume GOURCEROL	HCN	Physiologie
Mr Dominique GUERROT	HCN	Néphrologie
Mme Julie GUEUDRY	HCN	Ophtalmologie
Mr Olivier GUILLIN	HCN	Psychiatrie Adultes
Mr Claude HOUDAYER	HCN	Génétique
Mr Fabrice JARDIN	CHB	Hématologie
Mr Luc-Marie JOLY	HCN	Médecine d'urgence
Mr Pascal JOLY	HCN	Dermato – Vénérologie
Mme Bouchra LAMIA	Havre	Pneumologie
Mme Annie LAQUERRIERE	HCN	Anatomie et cytologie pathologiques
Mr Vincent LAUDENBACH	HCN	Anesthésie et réanimation chirurgicale
Mr Hervé LEFEBVRE	HB	Endocrinologie et maladies métaboliques
Mr Thierry LEQUERRE	HCN	Rhumatologie
Mme Anne-Marie LEROI	HCN	Physiologie
Mr Hervé LEVESQUE	HCN	Médecine interne

Mme Agnès LIARD-ZMUDA	HCN	Chirurgie Infantile
Mr Pierre Yves LITZLER	HCN	Chirurgie cardiaque
M. David MALTETE	HCN	Neurologie
Mr Christophe MARGUET	HCN	Pédiatrie
Mme Isabelle MARIE	HCN	Médecine interne
Mr Jean-Paul MARIE	HCN	Oto-rhino-laryngologie
Mr Loïc MARPEAU	HCN	Gynécologie - Obstétrique
Mr Stéphane MARRET	HCN	Pédiatrie
Mme Véronique MERLE	HCN	Epidémiologie
Mr Pierre MICHEL	HCN	Hépto-gastro-entérologie
M. Benoit MISSET (<i>détachement</i>)	HCN	Réanimation Médicale
Mr Marc MURAINÉ	HCN	Ophtalmologie
Mr Christian PFISTER	HCN	Urologie
Mr Jean-Christophe PLANTIER	HCN	Bactériologie - Virologie
Mr Didier PLISSONNIER	HCN	Chirurgie vasculaire
Mr Gaëtan PREVOST	HCN	Endocrinologie
Mr Jean-Christophe RICHARD (<i>détachement</i>)	HCN	Réanimation médicale - Médecine d'urgence
Mr Vincent RICHARD	UFR	Pharmacologie
Mme Nathalie RIVES	HCN	Biologie du développement et de la reproduction
Mr Horace ROMAN (<i>détachement</i>)	HCN	Gynécologie - Obstétrique
Mr Jean-Christophe SABOURIN	HCN	Anatomie – Pathologie
Mr Mathieu SALAUN	HCN	Pneumologie
Mr Guillaume SAVOYE	HCN	Hépto-gastrologie
Mme Céline SAVOYE-COLLET	HCN	Imagerie médicale
Mme Pascale SCHNEIDER	HCN	Pédiatrie
Mr Lilian SCHWARZ	HCN	Chirurgie Viscérale et Digestive
Mr Michel SCOTTE	HCN	Chirurgie digestive
Mme Fabienne TAMION	HCN	Thérapeutique
Mr Luc THIBERVILLE	HCN	Pneumologie
Mr Hervé TILLY (<i>sumombre</i>)	CHB	Hématologie et transfusion
M. Gilles TOURNEL	HCN	Médecine Légale
Mr Olivier TROST	HCN	Anatomie -Chirurgie Maxillo-Faciale
Mr Jean-Jacques TUECH	HCN	Chirurgie digestive
Mr Benoît VEBER	HCN	Anesthésiologie - Réanimation chirurgicale

Mr Pierre VERA	CHB	Biophysique et traitement de l'image
Mr Eric VERIN	Les Herbiers	Médecine Physique et de Réadaptation
Mr Eric VERSPYCK	HCN	Gynécologie obstétrique
Mr Olivier VITTECOQ	HC	Rhumatologie
Mr David WALLON	HCN	Neurologie
Mme Marie-Laure WELTER	HCN	Physiologie

MAITRES DE CONFERENCES DES UNIVERSITES – PRATICIENS HOSPITALIERS

Mme Najate ACHAMRAH	HCN	Nutrition
Mme Elodie ALESSANDRI-GRADT	HCN	Virologie
Mme Noëlle BARBIER-FREBOURG	HCN	Bactériologie – Virologie
Mr Emmanuel BESNIER	HCN	Anesthésiologie - Réanimation
Mme Carole BRASSE LAGNEL	HCN	Biochimie
Mme Valérie BRIDOUX HUYBRECHTS	HCN	Chirurgie Vasculaire
Mr Gérard BUCHONNET	HCN	Hématologie
Mme Mireille CASTANET	HCN	Pédiatrie
Mme Nathalie CHASTAN	HCN	Neurophysiologie
M. Vianney GILARD	HCN	Neurochirurgie
Mr Serge JACQUOT	UFR	Immunologie
Mr Joël LADNER	HCN	Epidémiologie, économie de la santé
Mr Jean-Baptiste LATOUCHE	UFR	Biologie cellulaire
M. Florent MARGUET	HCN	Histologie
Mme Chloé MELCHIOR	HCN	Gastroentérologie
M. Sébastien MIRANDA	HCN	Chirurgie Vasculaire
Mr Thomas MOUREZ (<i>détachement</i>)	HCN	Virologie
Mr Gaël NICOLAS	UFR	Génétique
Mme Muriel QUILLARD	HCN	Biochimie et biologie moléculaire
Mme Laëtitia ROLLIN	HCN	Médecine du Travail
Mme Pascale SAUGIER-VEBER	HCN	Génétique
M. Abdellah TEBANI	HCN	Biochimie et Biologie Moléculaire
Mme Anne-Claire TOBENAS-DUJARDIN	HCN	Anatomie
Mr Julien WILS	HCN	Pharmacologie

PROFESSEUR AGREGE OU CERTIFIE

Mr Thierry **WABLE** UFR Communication

Mme Mélanie **AUVRAY-HAMEL** UFR Anglais

ATTACHE TEMPORAIRES D'ENSEIGNEMENT ET DE RECHERCHE à MI-TEMPS

Mme Justine **SAULNIER** UFR Biologie

II - PHARMACIE

PROFESSEURS DES UNIVERSITES

Mr Jérémy BELLIEN (PU-PH)	Pharmacologie
Mr Thierry BESSON	Chimie Thérapeutique
Mr Jean COSTENTIN (Professeur émérite)	Pharmacologie
Mme Isabelle DUBUS	Biochimie
Mr Abdelhakim EL OMRI	Pharmacognosie
Mr François ESTOUR	Chimie Organique
Mr Loïc FAVENNEC (PU-PH)	Parasitologie
Mr Jean Pierre GOULLE (Professeur émérite)	Toxicologie
Mme Christelle MONTEIL	Toxicologie
Mme Martine PESTEL-CARON (PU-PH)	Microbiologie
Mr Rémi VARIN (PU-PH)	Pharmacie clinique
Mr Jean-Marie VAUGEOIS	Pharmacologie
Mr Philippe VERITE	Chimie analytique

MAITRES DE CONFERENCES DES UNIVERSITES

Mme Cécile BARBOT	Chimie Générale et Minérale
Mr Frédéric BOUNOURE	Pharmacie Galénique
Mr Thomas CASTANHEIRO MATIAS	Chimie Organique
Mr Abdeslam CHAGRAOUI	Physiologie
Mme Camille CHARBONNIER (LE CLEZIO)	Statistiques
Mme Elizabeth CHOSSON	Botanique
Mme Marie Catherine CONCE-CHEMTOB	Législation pharmaceutique et économie de la santé
Mme Cécile CORBIERE	Biochimie
Mme Nathalie DOURMAP	Pharmacologie
Mme Isabelle DUBUC	Pharmacologie
Mme Dominique DUTERTE- BOUCHER	Pharmacologie
Mr Gilles GARGALA (MCU-PH)	Parasitologie

Mme Nejla EL GHARBI-HAMZA	Chimie analytique
Mme Marie-Laure GROULT	Botanique
Mr Chervin HASSEL	Biochimie et Biologie Moléculaire
Mme Maryline LECOINTRE	Physiologie
Mme Hong LU	Biologie
Mme Marine MALLETER	Toxicologie
M. Jérémie MARTINET (MCU-PH)	Immunologie
M. Romy RAZAKANDRAINIBÉ	Parasitologie
Mme Tiphaine ROGEZ-FLORENT	Chimie analytique
Mr Mohamed SKIBA	Pharmacie galénique
Mme Malika SKIBA	Pharmacie galénique
Mme Christine THARASSE	Chimie thérapeutique
Mr Frédéric ZIEGLER	Biochimie

PROFESSEURS ASSOCIES

Mme Cécile GUERARD-DETUNCQ	Pharmacie officinale
Mme Caroline BERTOUX	Pharmacie

PAU-PH

M. Mikaël **DAOUPHARS**

PROFESSEUR CERTIFIE

Mme Mathilde GUERIN	Anglais
----------------------------	---------

ASSISTANTS HOSPITALO-UNIVERSITAIRES

Mme Alice MOISAN	Virologie
M. Henri GONDÉ	Pharmacie

ATTACHES TEMPORAIRES D'ENSEIGNEMENT ET DE RECHERCHE

Mme Soukaina GUAOUA-ELJADDI	Informatique
Mme Clémence MEAUSSONE	Toxicologie

ATTACHE TEMPORAIRE D'ENSEIGNEMENT

Mme Ramla SALHI	Pharmacognosie
------------------------	----------------

LISTE DES RESPONSABLES DES DISCIPLINES PHARMACEUTIQUES

Mme Cécile BARBOT	Chimie Générale et minérale
Mr Thierry BESSON	Chimie thérapeutique
Mr Abdeslam CHAGRAOUI	Physiologie
Mme Elisabeth CHOSSON	Botanique
Mme Marie-Catherine CONCE-CHEMTOB	Législation et économie de la santé
Mme Isabelle DUBUS	Biochimie
Mr Abdelhakim EL OMRI	Pharmacognosie
Mr François ESTOUR	Chimie organique
Mr Loïc FAVENNEC	Parasitologie
Mr Michel GUERBET	Toxicologie
Mme Martine PESTEL-CARON	Microbiologie
Mr Mohamed SKIBA	Pharmacie galénique
Mr Rémi VARIN	Pharmacie clinique
M. Jean-Marie VAUGEOIS	Pharmacologie
Mr Philippe VERITE	Chimie analytique

III – MEDECINE GENERALE

PROFESSEUR MEDECINE GENERALE

Mr Jean-Loup **HERMIL** (PU-MG) UFR Médecine générale

MAITRE DE CONFERENCE MEDECINE GENERALE

Mr Matthieu **SCHUERS** (MCU-MG) UFR Médecine générale

PROFESSEURS ASSOCIES A MI-TEMPS – MEDECINS GENERALISTE

Mr Pascal **BOULET** UFR Médecine générale

Mr Emmanuel **LEFEBVRE** UFR Médecine Générale

Mme Elisabeth **MAUVIARD** UFR Médecine générale

Mr Philippe **NGUYEN THANH** UFR Médecine générale

Mme Yveline **SEVRIN** UFR Médecine générale

MAITRE DE CONFERENCES ASSOCIE A MI-TEMPS – MEDECINS GENERALISTES

Mme Laëtitia **BOURDON** UFR Médecine Générale

Mme Elsa **FAGOT-GRIFFIN** UFR Médecine Générale

Mr Emmanuel **HAZARD** UFR Médecine Générale

Mme Lucile **PELLERIN** UFR Médecine générale

ENSEIGNANTS MONO-APPARTENANTS

PROFESSEURS

Mr Paul MULDER (phar)	Sciences du Médicament
Mme Su RUAN (med)	Génie Informatique

MAITRES DE CONFERENCES

Mr Sahil ADRIOUCH (med)	Biochimie et biologie moléculaire (Unité Inserm 905)
Mme Gaëlle BOUGEARD-DENOYELLE (med)	Biochimie et biologie moléculaire (UMR 1079)
Mme Carine CLEREN (med)	Neurosciences (Néovasc)
M. Sylvain FRAINEAU (med)	Physiologie (Inserm U 1096)
Mme Pascaline GAILDRAT (med)	Génétique moléculaire humaine (UMR 1079)
Mr Nicolas GUEROUT (med)	Chirurgie Expérimentale
Mme Rachel LETELLIER (med)	Physiologie
Mr Antoine OUVRARD-PASCAUD (med)	Physiologie (Unité Inserm 1076)
Mr Frédéric PASQUET	Sciences du langage, orthophonie
Mme Anne-Sophie PEZZINO	Orthophonie
Mme Christine RONDANINO (med)	Physiologie de la reproduction
Mr Youssan Var TAN	Immunologie
Mme Isabelle TOURNIER (med)	Biochimie (UMR 1079)

DIRECTEUR ADMINISTRATIF : M. Jean-Sébastien VALET

HCN - Hôpital Charles Nicolle

HB - Hôpital de BOIS GUILLAUME

CB - Centre Henri Becquerel

CHS - Centre Hospitalier Spécialisé du Rouvray

CRMPR - Centre Régional de Médecine Physique et de Réadaptation

SJ – Saint Julien Rouen

Par délibération en date du 3 mars 1967, la faculté a arrêté que les opinions émises dans les dissertations qui lui seront présentées doivent être considérées comme propres à leurs auteurs et qu'elle n'entend leur donner aucune approbation ni improbation.

Table des matières

1. Abréviations	1
2. Introduction	2
3. Matériels et méthodes	4
3.1. Type d'étude et population étudiée	4
3.2. Critères de jugement	4
3.3. Paramètres à l'échocardiographie trans-thoracique	5
3.4. Procédure d'isolation des veines pulmonaires	9
3.5. Suivi	9
3.6. Analyses statistiques	10
4. Résultats	11
4.1. Caractéristiques de la population	11
4.2. Caractéristiques à l'échocardiographie pré-ablation	15
4.2.1. Caractéristiques générales à l'échocardiographie pré-ablation	15
4.2.2. Paramètres de la fonction atriale gauche à l'échocardiographie pré-ablation	17
4.2.2.1. Analyse univariée	17
4.2.2.2. Analyse de la courbe ROC du pic du strain longitudinal global de l'oreillette gauche (en biplan)	19
4.3. Caractéristiques de la procédure d'ablation de fibrillation atriale	20
4.3.1. Anatomie des veines pulmonaires	20
4.3.2. Données de la procédure d'ablation de fibrillation atriale	20
4.3.3. Evènements indésirables en post-procédure	22
4.4. Comparaison avec la population saine de fibrillation atriale	23
4.4.1. Caractéristiques des populations	23
4.4.2. Caractéristiques à l'échocardiographie	25
4.4.2.1. Caractéristiques générales à l'échocardiographie	25
4.4.2.2. Paramètres de la fonction atriale gauche à l'échocardiographie	27

4.5.	Suivi	29
4.5.1.	Consultation de suivi	29
4.5.2.	Récidive d'arythmie atriale	29
4.5.3.	Survenue d'une deuxième procédure d'ablation au cours du suivi	29
4.5.4.	Comparaison des caractéristiques à l'échocardiographie pré et post-ablation	30
4.5.4.1.	Caractéristiques générales à l'échocardiographie pré et post-ablation	30
4.5.4.2.	Paramètres de la fonction atriale gauche à l'échocardiographie pré et post-ablation	32
5.	Discussion	34
6.	Limites	36
7.	Conclusion	37
8.	Bibliographie	38

1. Abréviations

AUC : area under the curve (aire sous la courbe)

AVC : accident vasculaire cérébral

BPM : battements par minute

ETT : échocardiographie trans-thoracique

FA : fibrillation atriale

FC : fréquence cardiaque

FEVG : fraction d'éjection ventriculaire gauche

FEOG : fraction d'éjection de l'oreillette gauche

FROG : fraction de raccourcissement de l'oreillette gauche

HTA : hypertension artérielle

ITV : intégrale temps-vitesse

N : valeurs normales

OD : oreillette droite

OG : oreillette gauche

ROC : receiver operating characteristic

ROI : region of interest (région d'intérêt)

SLG : strain longitudinal global

VD : ventricule droit

VG : ventricule gauche

VP : veines pulmonaires

2. Introduction

La fibrillation atriale (FA) est l'arythmie cardiaque la plus fréquente chez l'adulte. On estime à 33,5 millions le nombre de personnes atteintes de FA dans le monde (1). La prévalence estimée de la FA est d'environ 1,5% après 55 ans, et augmente avec l'âge pour atteindre 24,2% chez les hommes et 16,1% chez les femmes de plus de 85 ans. Les projections estiment que le nombre d'adultes de plus de 55 ans atteint de FA dans l'Union Européenne passera de 8,8 millions en 2010 à 17,9 millions en 2060 (2), ce qui fait de la FA un véritable problème de santé publique.

Les principaux facteurs favorisant la FA sont l'âge, l'origine caucasienne, le sexe masculin, l'insuffisance cardiaque, l'hypertension artérielle (HTA), le diabète, l'obésité, la consommation d'alcool, et le syndrome d'apnée obstructive du sommeil (3).

La physiopathologie de la FA est complexe. Elle associe plusieurs facteurs, avec notamment un trigger comme une extrasystole atriale précoce provenant généralement des veines pulmonaires (VP) (4), associée à un remodelage fibreux et une dilatation de l'oreillette gauche (OG). Les accès de FA paroxystiques vont entraîner un remodelage de l'OG, pérennisant l'arythmie. Ce remodelage se fait à plusieurs niveaux : cellulaire (stress oxydatif avec activation de protéases et phosphatases calcium-dépendantes entraînant une destruction cellulaire avec formation de fibrose à l'origine de multiples foyers de micro-réentrée), électrique (raccourcissement du potentiel d'action des cellules atriales et diminution de leur période réfractaire effective), et structurel (via une dilatation atriale progressive) (5). La perte de l'activité mécanique atriale va également participer au remodelage structurel, ainsi qu'à la formation de thrombi (6). Tout cela résulte en une altération de la fonction atriale gauche et de ses 3 phases : réservoir (retour veineux pulmonaire pendant la systole ventriculaire), conduit (remplissage passif du ventricule gauche (VG) au début de la diastole ventriculaire), et pompe (remplissage actif du VG à la fin de la diastole ventriculaire via la contraction de l'OG, phase absente chez les patients en FA).

L'ablation de fibrillation atriale prend une place de plus en plus importante dans la stratégie thérapeutique de la FA. Il a été montré dans plusieurs études la supériorité de l'ablation par cathéter par rapport au traitement médicamenteux anti-arythmique que ce soit sur l'amélioration des symptômes, de la capacité à l'exercice et de la qualité de vie, ainsi qu'un meilleur maintien du rythme sinusal (7–10). Néanmoins, il n'a pas été retrouvé de diminution de la mortalité ni du taux d'AVC par rapport au traitement médicamenteux anti-arythmique (11). L'ablation par cathéter de la FA consiste au minimum en une isolation complète des VP en créant une lésion circulaire à leur ostium (déconnexion des VP), soit par radiofréquence, soit par cryothérapie. Pour une première ablation par

cathéter de FA paroxystique, la cryothérapie est non inférieure à la radiofréquence à la fois pour son efficacité et sa sécurité (12), et peut être préférentiellement utilisée en première intention du fait de facilités d'utilisation par rapport à la radiofréquence. Les taux de succès à 1 an d'une procédure d'ablation par cathéter sont d'environ 75%, et seront meilleurs pour la FA paroxystique (85%) que pour la FA persistante (67%) (13). Malgré l'évolution des techniques de cryothérapie, avec notamment le ballon de deuxième génération, environ 25% des patients vont présenter une récurrence d'arythmie atriale dans l'année suivant la procédure.

Plusieurs facteurs de risque de récurrence de FA après une ablation par cathéter ont été mis en évidence. Pour la plupart d'entre eux, ils ne font que refléter le degré du remodelage atrial. Le principal serait la dilatation de l'OG. Il est également décrit l'ancienneté de la FA, son caractère persistant, les récurrences précoces de FA après ablation par cathéter, l'âge avancé, et le sexe féminin (14–17). Récemment, il a également été mis en évidence le caractère prédictif d'une altération du strain longitudinal global (SLG) de l'OG à l'échocardiographie trans-thoracique (ETT) dans la récurrence de FA après une ablation par cathéter (18–20). Ainsi, la fonction atriale gauche semble être un reflet pertinent du remodelage atrial et permettrait éventuellement de le détecter à un stade plus précoce avant que le remodelage structurel (ou dilatation atriale gauche) ne soit présent de façon significative. Cependant, à l'heure actuelle, ces paramètres sont peu employés dans le choix de la stratégie thérapeutique à proposer au patient.

L'objectif de ce travail était de rechercher à l'échocardiographie des facteurs prédictifs de récurrence d'arythmie atriale après une première procédure d'ablation de FA par cryothérapie, en évaluant la fonction atriale gauche sous plusieurs aspects, afin d'améliorer la sélection des patients avant l'intervention.

3. Matériels et méthodes

3.1. Type d'étude et population étudiée

Il s'agit d'une étude prospective, observationnelle, et monocentrique.

Nous avons inclus tous les patients ayant eu une première procédure d'isolation des VP par cryothérapie au CHU de Rouen du 20 Avril 2020 au 22 Février 2021.

L'indication de ces procédures d'isolation des VP respectait les recommandations en vigueur : soit en deuxième intention en cas d'échec du traitement médicamenteux anti-arythmique, soit en première intention en cas de cardiomyopathie rythmique ou de forme symptomatique sans facteur de risque majeur de récurrence (21).

Les critères d'exclusion étaient : âge < 18 ans, absence d'ETT pré-ablation, manque de données en ce qui concerne le critère de jugement principal.

3.2. Critères de jugement

Le critère de jugement principal était la récurrence authentifiée sur un ECG ou un holter-ECG d'une arythmie supra-ventriculaire de type FA, flutter ou tachycardie atriale, d'une durée d'au moins 30 secondes, survenant dans les 4 mois suivant la procédure d'ablation. Une période de blanking était respectée dans les 2 premiers mois suivant la procédure, sauf si les récurrences d'arythmie supra-ventriculaire entraînaient une reprise interventionnelle.

Les critères de jugement secondaires étaient : les paramètres échocardiographiques pré-ablation et à 4 mois de l'ablation, les paramètres de la procédure d'ablation, les complications secondaires à la procédure d'ablation, et la survenue d'une nouvelle procédure d'ablation.

3.3. Paramètres à l'échocardiographie trans-thoracique

Pour chaque patient, il était réalisé une ETT avant la procédure d'isolation des VP (le jour même ou la veille). Les paramètres renseignés sur l'ETT étaient : le rythme cardiaque pendant l'examen, la FEVG (en Simpson biplan), la FC, l'ITV sous aortique, l'épaisseur de la frange graisseuse épigardique mesurée à la paroi libre du ventricule droit (VD), l'onde S à l'anneau tricuspide en doppler tissulaire, le TAPSE, le diamètre de l'OG et du VG (en incidence para sternale grand axe), le volume télé-diastolique du VG (en biplan, via les incidences apicales 2 et 4 cavités), la surface maximale et minimale de l'OG (en incidence apicale 4 cavités), le volume de l'OG maximal, minimal et au début de l'onde P (en biplan, via les incidences apicales 2 et 4 cavités), la surface de l'OD (en incidence apicale 4 cavités).

Puis uniquement chez les patients en rythme sinusal au moment de l'ETT, nous renseignions les paramètres de la fonction atriale gauche à l'ETT (dont les principales valeurs normales chez le sujet sain sont publiées dans l'étude NORRE (22)) :

- Fonction réservoir :

- Fraction de raccourcissement de l'OG (FROG) (valeurs normales (N) = 63,2 – 73,2 %).
- Fraction d'éjection de l'OG (FEOG) totale (N = 52,4 – 61,9 %).
- Pic du strain longitudinal de l'OG (N = 36,1 - 48,0 %).

- Fonction conduit :

- Onde E mitrale en doppler pulsé.
- Onde e' latérale et septale à l'anneau mitral en doppler tissulaire.
- Rapport E/A.
- Rapport E/e' moyen.
- FEOG passive (N = 32,7 - 53,3 %).
- Strain longitudinal passif de l'OG (N = 20,4 – 31,8 %).

- Fonction pompe :

- Onde A mitrale en doppler pulsé.
- FEOG active (N = 33,7 – 52,5 %).
- Strain longitudinal actif de l'OG (N = 12,9 – 19,5 %).

Quand cela était possible, il était également réalisé une nouvelle ETT à 4 mois de la procédure d'isolation des VP. Les paramètres renseignés sur cette deuxième ETT étaient les mêmes qu'en pré-ablation.

Afin de comparer les paramètres ETT chez un échantillon de sujets sains, 20 ETT de sujets sains ne présentant pas de FA ont été reprises de façon aléatoire sur une station de travail EchoPAC™ et analysées de façon rétrospective. Les paramètres renseignés sur ces ETT étaient les mêmes que pour les patients de l'étude inclus pour ablation de FA.

Toutes les échocardiographies ont été réalisées au CHU de Rouen, sur des appareils GE® (VIVID S70 ou VIVID E9), puis stockées sur une station de travail EchoPAC™. Toutes les mesures (dont le strain) ont ensuite été réalisées par un seul opérateur, via un appareil GE® VIVID S70.

L'épaisseur de la frange grasseuse épiscardique était mesurée en fin de diastole en incidence parasternale grand axe, en mesurant l'épaisseur maximale de la frange grasseuse épiscardique au niveau de la paroi libre du VD.

Afin de calculer les fractions de raccourcissement et d'éjection de l'OG, la surface de l'OG était mesurée en traçant la bordure de l'endocarde avec exclusion des VP et de l'auricule gauche, soit en monoplan (en incidence apicale 4 cavités) pour la FROG, soit en biplan (en incidence apicale 4 cavités et 2 cavités) pour la FEOG. La surface de l'OG était mesurée à trois temps : lorsqu'elle était maximale, minimale, et au début de l'onde P (pré-A). Le volume de l'OG était ensuite déterminé via la méthode surface-longueur. L'OG était considérée comme non dilatée si son volume indexé à la surface corporelle était inférieur à 34 ml/m². Les fractions de raccourcissement et d'éjection de l'OG étaient ensuite calculées selon les formules suivantes :

- FROG (monoplan) = $[(S_{max}-S_{min})/S_{max}]$ (fonction réservoir).
- FEOG totale (biplan) = $[(V_{max}-V_{min})/V_{max}]$ (fonction réservoir).
- FEOG active (biplan) = $[(V_{préA}-V_{min})/V_{préA}]$ (fonction pompe).
- FEOG passive (biplan) = $[(V_{max}-V_{préA})/V_{max}]$ (fonction conduit).

S_{max} : surface maximale de l'OG ; S_{min} : surface minimale de l'OG ; V_{max} : volume maximal de l'OG ; V_{min} : volume minimal de l'OG ; $V_{préA}$: volume de l'OG au début de l'onde P.

Pour mesurer le strain longitudinal de l'OG, nous utilisons comme point de référence le début du complexe QRS. La bordure de l'endocarde était tracée manuellement avec exclusion des VP et de l'auricule gauche en incidence apicale 4 cavités et 2 cavités, et la région d'intérêt (ROI) était délimitée par la bordure endocardique (bordure interne) et la bordure épicaudique (bordure externe) de l'OG (Figure 1). Le strain longitudinal était ensuite mesuré à l'aide d'un logiciel spécifique installé sur l'appareil GE® VIVID S70. Après l'analyse, l'OG était divisée par le logiciel en 6 segments par incidence et il était généré 7 courbes de déformation longitudinale de l'OG par incidence (1 par segment et 1 correspondant à la moyenne des 6 segments) (Figure 2). Le logiciel calculait la valeur moyenne du strain longitudinal pour les 6 segments en incidence apicale 2 et 4 cavités, et la valeur moyenne de ces 2 mesures était retenue pour mesurer le SLG de l'OG en biplan. La valeur du strain était mesurée au cours des 3 phases de l'OG : réservoir (pic), conduit et pompe (Figure 3).

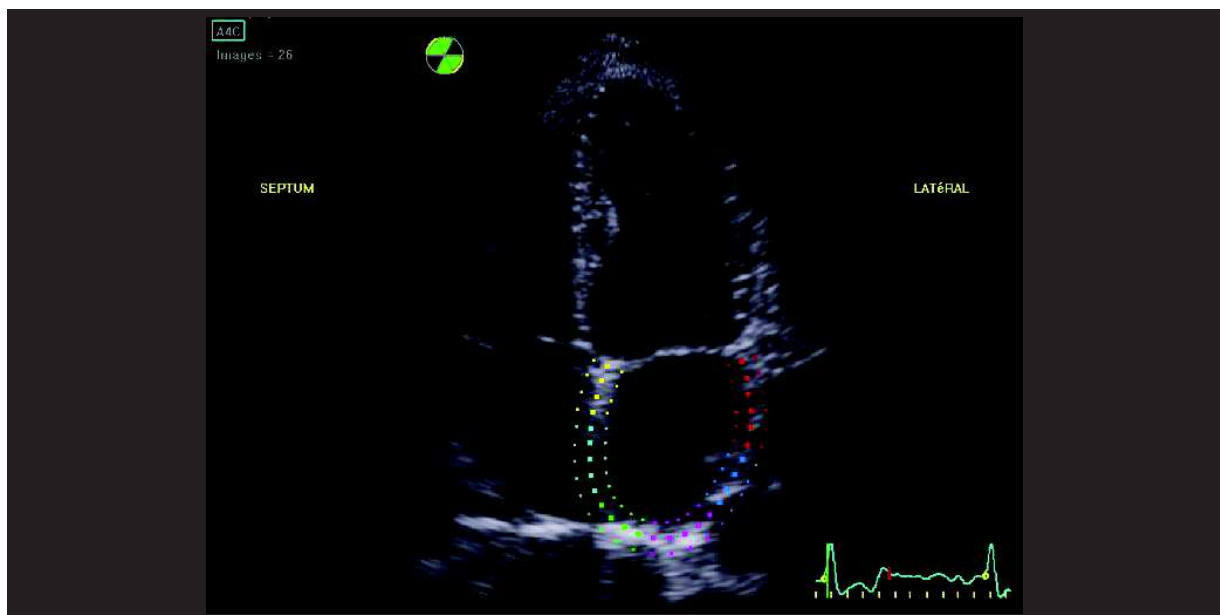

Figure 1. Exemple de choix de la région d'intérêt en incidence apicale 4 cavités, avec division de l'oreillette gauche en 6 segments.

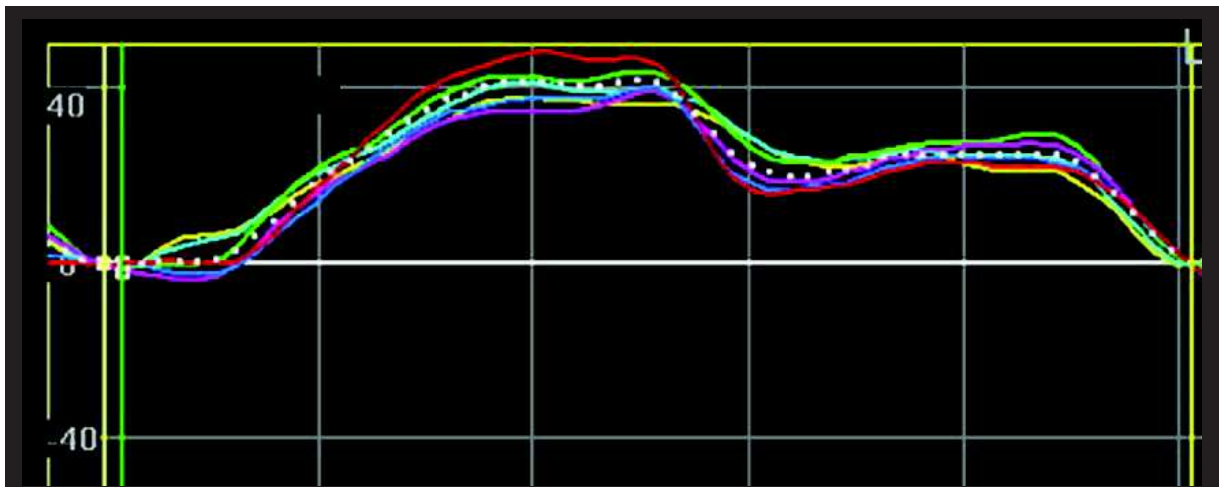

Figure 2. Exemple de strain longitudinal de l'oreillette gauche en incidence apicale 4 cavités. Les 6 lignes colorées correspondent aux 6 segments de l'oreillette gauche, et la ligne blanche en pointillé correspond à la valeur moyenne du strain en incidence apicale 4 cavités.

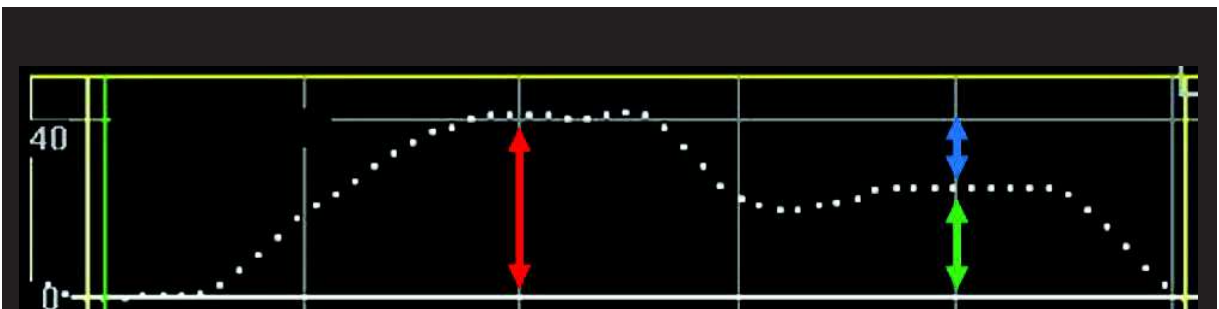

Figure 3. Etude des différentes fonctions de l'oreillette gauche selon la mesure du strain :
 - La flèche rouge représente le pic du strain longitudinal de l'oreillette gauche (fonction réservoir).
 - La flèche bleue représente le strain longitudinal passif de l'oreillette gauche (fonction conduit).
 - La flèche verte représente le strain longitudinal actif de l'oreillette gauche (fonction pompe).

3.4. Procédure d'isolation des veines pulmonaires

L'isolation des VP par cryothérapie était réalisée selon les recommandations en vigueur. L'intervention était précédée par la réalisation d'une échocardiographie trans-œsophagienne afin d'éliminer la présence d'un thrombus intra-auriculaire gauche et de guider la ponction trans-septale.

Les paramètres de la procédure renseignés étaient : la durée de la procédure, le temps de scopie, le nombre d'application sur chaque VP, le temps de déconnexion de chaque VP, la durée d'application totale sur chaque VP, le succès ou l'échec de l'isolation de chaque VP, la présence ou non d'une anatomie inhabituelle des VP, et les complications en lien avec la procédure.

Le traitement anticoagulant était poursuivi sans discontinuité chez tous les patients.

La modification ou non du traitement anti-arythmique du patient après l'intervention était laissée à l'appréciation du rythmologue ayant réalisé la procédure.

3.5. Suivi

Après l'intervention, les patients étaient surveillés dans le service. Il était réalisé de façon quotidienne un examen clinique afin de rechercher une complication, ainsi qu'un ECG afin de rechercher une récurrence d'arythmie. Il était également réalisé une ETT de contrôle le lendemain de l'intervention, à la recherche d'un épanchement péricardique. En l'absence de complication, la sortie était autorisée à 48h.

Un holter ECG de 24h était réalisé entre le 2^e mois et le 4^e mois suivant la procédure d'isolation des VP.

Les patients étaient ensuite vus en consultation au CHU de Rouen ou au Groupe Hospitalier du Havre à 4 mois de la procédure d'ablation. Au cours de cette consultation, il était réalisé un interrogatoire à la recherche de symptômes évocateurs de récurrence d'arythmie atriale (notamment palpitations), un examen clinique et un ECG 12-dérivations.

Les récurrences d'arythmie supra-ventriculaire étaient définies comme décrites précédemment dans le paragraphe 3.2.

3.6. Analyses statistiques

Les variables continues étaient décrites selon leur moyenne associée à leur écart-type. Les comparaisons de variables continues étaient réalisées selon un test de T-student ou un test U de Mann-Whitney selon leur distribution dont la normalité était évaluée par un test de Shapiro-Wilk. Les variables catégorielles étaient exprimées en pourcentage. Les comparaisons de variables catégorielles étaient réalisées selon un test du Chi-2 ou un test de Fisher en fonction de la taille de l'échantillon. Tous les tests statistiques utilisés étaient bilatéraux avec un degré de significativité admis pour un $p < 0,05$. Une courbe ROC a été générée afin d'étudier les meilleures valeurs seuils du pic du SLG de l'OG (en biplan) afin de prédire les récurrences d'arythmie atriale après une isolation des VP par cryothérapie. La valeur seuil optimale a été identifiée à l'aide de l'indice de Youden.

4. Résultats

4.1. Caractéristiques de la population

Du 20 Avril 2020 au 22 Février 2021, 146 patients ont eu une première procédure d'isolation des VP par cryothérapie au CHU de Rouen (figure 4).

Sur ces 146 patients, 81 patients (55,5%) ont été exclus de l'étude pour manque de données : 76 patients n'ayant pas eu d'ETT pré-ablation réalisée au CHU et 5 patients pour qui le critère de jugement principal n'était pas renseigné.

La population de l'étude était donc de 65 patients. Sur ces 65 patients, 14 (21,5%) étaient en arythmie supra-ventriculaire au moment de l'ETT pré-interventionnelle, et n'ont pas été inclus dans l'étude de la fonction de l'OG à l'ETT (13 patients en FA et 1 en flutter atrial). Une récurrence d'arythmie supra-ventriculaire de type FA, flutter ou tachycardie atriale à 4 mois a été observée chez 13 patients (soit 20% de la population étudiée).

Les caractéristiques initiales de la population de l'étude (n = 65) sont détaillées dans le tableau 1. Le surpoids ou l'obésité (IMC > 25 kg/m²) était le seul paramètre présentant une différence significative entre le groupe récurrence et absence de récurrence en analyse univariée (p = 0,046). Les patients du groupe récurrence présentaient un IMC moyen plus élevé (29,6 ± 5,00 kg/m²) que ceux du groupe absence de récurrence (26,7 ± 5,07 kg/m²) (p = 0,037).

Figure 4. Diagramme de flux



Tableau 1. Caractéristiques initiales de la population étudiée

	Population totale (n = 65)	Absence de récidive (n = 52)	Récidive (n = 13)	p
Age (années)	62,2 (±11,8)	61,9 (±12,9)	63,6 (±5,44)	0,49
Sexe				
Homme	45 (69%)	36 (69%)	9 (69%)	1
Femme	20 (31%)	16 (31%)	4 (31%)	1
IMC (kg/m ²)	27,3 (±5,15)	26,7 (±5,07)	29,6 (±5,00)	0,037
Surpoids ou obésité	43 (66%)	31 (60%)	12 (92%)	0,046
HTA	38 (58%)	28 (54%)	10 (77%)	0,13
Diabète	6 (9,2%)	4 (7,7%)	2 (15%)	0,59
Dyslipidémie	21 (32%)	14 (27%)	7 (54%)	0,096
Tabagisme actif	4 (6,2%)	2 (3,8%)	2 (15%)	0,18
Tabagisme sévère	21 (32%)	14 (27%)	7 (54%)	0,096
Hérédité coronarienne	2 (3,1%)	2 (3,8%)	0	1
AVC ou accident embolique	2 (3,1%)	1 (1,9%)	1 (7,7%)	0,36
Syndrome d'apnée du sommeil	15 (23%)	10 (19%)	5 (38%)	0,16
Créatininémie (µmol/l)	82,1 (±21,5)	79,9 (±19,0)	90,8 (±28,5)	0,22
DFG Cockcroft (ml/min)	96,4 (±31,1)	96,2 (±29,4)	97,0 (±38,4)	0,92
Coronaropathie	6 (9,2%)	4 (7,7%)	2 (15%)	0,59
Ethylisme chronique	0	0	0	
Hypothyroïdie	6 (9,2%)	3 (5,8%)	3 (23%)	0,089
Hyperthyroïdie	0	0	0	
Insuffisance cardiaque	7 (11%)	6 (12%)	1 (7,7%)	1
Maladie vasculaire périphérique	1 (1,5%)	1 (1,9%)	0	1
Antécédent de flutter typique	12 (18%)	9 (17%)	3 (23%)	0,69
Score CHA₂DS₂-VASc				
0	9 (14%)	7 (13%)	2 (15%)	1
1	18 (28%)	17 (33%)	1 (7,7%)	0,091
2	17 (26%)	12 (23%)	5 (38%)	0,3
3	15 (23%)	12 (23%)	3 (23%)	1
4	5 (7,7%)	3 (5,8%)	2 (15%)	0,26
5	0	0	0	
6	0	0	0	
7	1 (1,5%)	1 (1,9%)	0	1
FA paroxystique	51 (78%)	40 (77%)	11 (85%)	0,72

Ancienneté de la FA				
< 3 mois	2 (3,1%)	1 (1,9%)	1 (7,7%)	0,36
< 6 mois	5 (7,7%)	4 (7,7%)	1 (7,7%)	1
< 1 ans	24 (37%)	21 (40%)	3 (23%)	0,34
< 2 ans	9 (14%)	8 (15%)	1 (7,7%)	0,67
< 3 ans	9 (14%)	6 (12%)	3 (23%)	0,37
< 4 ans	5 (7,7%)	4 (7,7%)	1 (7,7%)	1
5 ans et plus	7 (11%)	4 (7,7%)	3 (23%)	0,14
Non précisée	4 (6,2%)	4 (7,7%)	0	0,58
Durée maximale des épisodes de FA				
< 24h	39 (60%)	32 (62%)	7 (54%)	0,61
< 48h	4 (6,2%)	2 (3,8%)	2 (15%)	0,18
< 1 semaine	3 (4,6%)	2 (3,8%)	1 (7,7%)	0,49
< 1 mois	4 (6,2%)	4 (7,7%)	0	0,58
< 6 mois	3 (4,6%)	2 (3,8%)	1 (7,7%)	0,49
< 12 mois	2 (3,1%)	2 (3,8%)	0	1
Non précisée	10 (15%)	8 (15%)	2 (15%)	1
Traitements anticoagulants				
Apixaban	35 (54%)	28 (54%)	7 (54%)	1
Rivaroxaban	26 (40%)	21 (40%)	5 (38%)	0,9
Dabigatran	3 (4,6%)	3 (5,8%)	0	1
AVK	1 (1,5%)	0	1 (7,7%)	0,2
Traitements anti-arythmiques				
Bêtabloquants	57 (88%)	45 (87%)	12 (92%)	1
Flécaïne	46 (71%)	36 (69%)	10 (77%)	0,74
Flécaïne	22 (34%)	19 (37%)	3 (23%)	0,52
Amiodarone	19 (29%)	14 (27%)	5 (38%)	0,5
Digoxine	2 (3,1%)	1 (1,9%)	1 (7,7%)	0,36
Autres traitements				
IEC	21 (32%)	16 (31%)	5 (38%)	0,74
ARA II	9 (14%)	6 (12%)	3 (23%)	0,37
Anti-aldostérone	5 (7,7%)	4 (7,7%)	1 (7,7%)	1
Statines	18 (28%)	12 (23%)	6 (46%)	0,16

ARA II : antagoniste des récepteurs à l'angiotensine II ; AVK : anti vitamine K ; DFG : débit de filtration glomérulaire ; FA : fibrillation atriale ; HTA : hypertension artérielle ; IEC : inhibiteur de l'enzyme de conversion ; IMC : indice de masse corporelle.

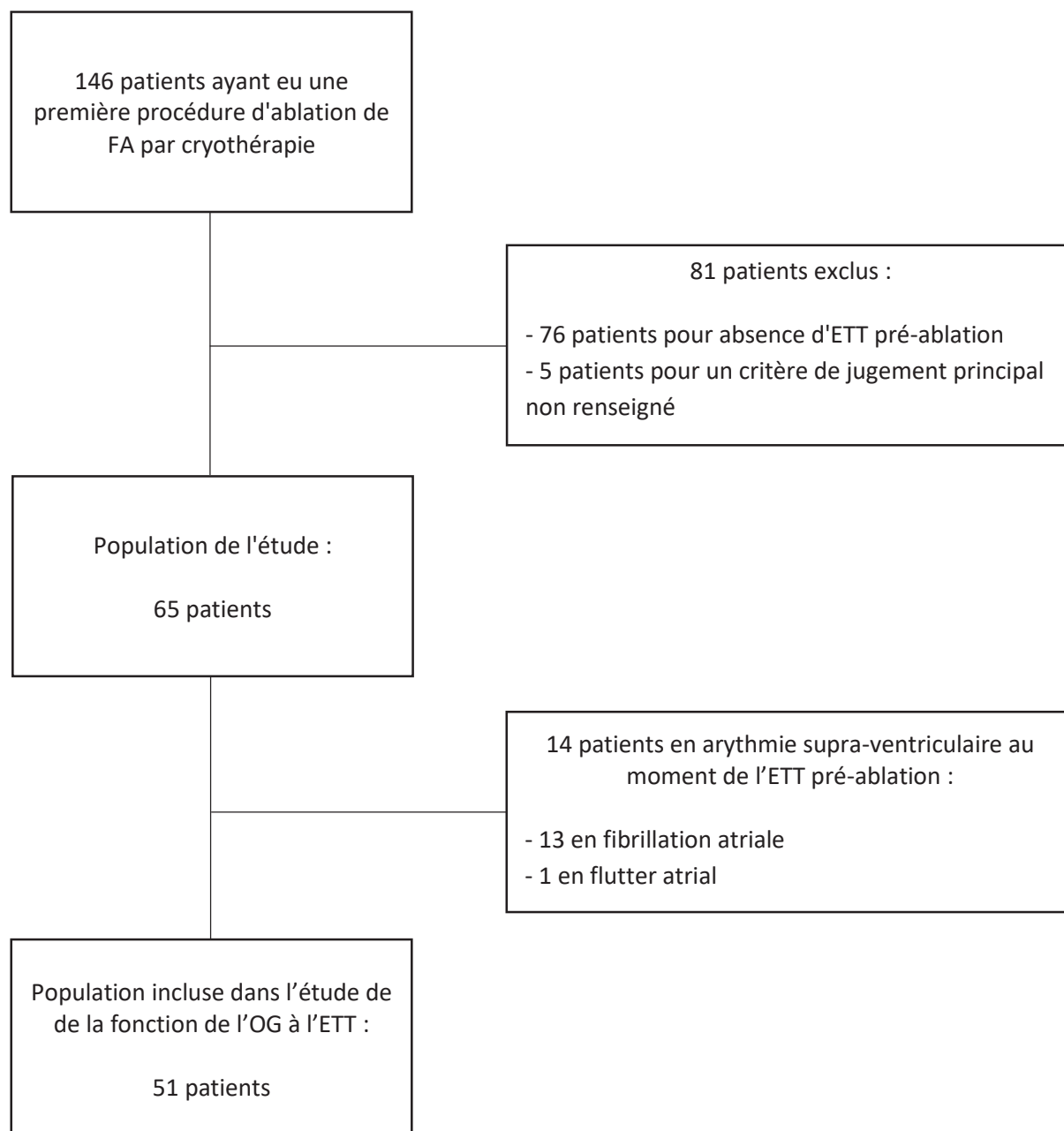
4.2. Caractéristiques à l'échocardiographie pré-ablation

4.2.1. Caractéristiques générales à l'échocardiographie pré-ablation

Une ETT pré-ablation a été réalisée chez les 65 patients inclus dans cette étude.

Les caractéristiques générales à l'ETT pré-ablation sont détaillées dans le tableau 2.

L'épaisseur de la frange graisseuse épigardique mesurée à la paroi libre du VD était significativement plus épaisse chez les patients du groupe récursive ($7,23 \pm 2,59$ mm) que ceux du groupe absence de récursive ($5,18 \pm 2,41$ mm) en analyse univariée ($p = 0,011$).

Tableau 2. Caractéristiques générales à l'échocardiographie pré-ablation

	Population totale (n = 65)	Absence de récidive (n = 52)	Récidive (n = 13)	p
Rythme cardiaque pendant l'ETT				
Sinusal	51 (78%)	42 (81%)	9 (69%)	0,45
Fibrillation atriale	13 (20%)	9 (17%)	4 (31%)	0,27
Flutter atrial	1 (1,5%)	1 (1,9%)	0 (0%)	1
FEVG en Simpson biplan (%)	62,4 (±9,39)	62,1 (±10,2)	63,7 (±4,91)	0,91
Fréquence cardiaque (bpm)	65,8 (±19,0)	63,4 (±15,1)	73,8 (±28,0)	0,22
ITV sous-aortique (cm)	22,1 (±5,37)	22,5 (±5,69)	20,8 (±4,17)	0,6
Epaisseur de la frange graisseuse VD (mm)	5,61 (±2,57)	5,18 (±2,41)	7,23 (±2,59)	0,011
Onde S tricuspide (cm/s)	12,2 (±2,70)	12,1 (±2,72)	12,3 (±2,76)	0,65
TAPSE (mm)	22,0 (±4,13)	22,4 (±4,00)	20,5 (±4,43)	0,092
Diamètre télé-diastolique VG (mm)	51,9 (±6,10)	52,2 (±5,73)	50,8 (±7,52)	0,39
Volume télé-diastolique VG (ml/m ²)	50,4 (±18,4)	50,7 (±18,3)	49,4 (±19,4)	0,82
Dilatation VG	7 (11%)	5 (9,6%)	2 (15%)	0,62
Diamètre OG (mm)	43,6 (±6,67)	43,2 (±6,81)	45,0 (±6,15)	0,44
Surface OG (cm ²)	22,1 (±5,05)	21,8 (±4,97)	23,4 (±5,36)	0,43
Volume OG (ml/m ²)	35,7 (±10,9)	35,4 (±11,1)	36,6 (±10,1)	0,66
Dilatation OG	33 (51%)	26 (50%)	7 (54%)	0,8
Surface OD (cm ²)	17,5 (±4,33)	17,4 (±4,35)	18,0 (±4,40)	0,57
Dilatation OD	32 (49%)	26 (50%)	6 (46%)	0,8

bpm : battements par minute ; ETT : échocardiographie trans-thoracique ; FEVG : fraction d'éjection ventriculaire gauche ; ITV : intégrale temps-vitesse ; OD : oreillette droite ; OG : oreillette gauche ; VD : ventricule droit ; VG : ventricule gauche.

4.2.2. Paramètres de la fonction atriale gauche à l'échocardiographie pré-ablation

4.2.2.1. Analyse univariée

Les paramètres de la fonction de l'OG à l'ETT pré-ablation sont détaillés dans le tableau 3.

Les 14 patients qui étaient en arythmie supra-ventriculaire au moment de l'ETT pré-interventionnelle (10 patients dans le groupe absence de récurrence et 4 patients dans le groupe récurrence) n'ont pas été inclus dans l'étude de l'analyse de la fonction de l'OG à l'ETT.

Il était retrouvé, en analyse univariée, une différence statistiquement significative entre les patients des 2 groupes sur les paramètres suivants : pic du strain de l'OG (en 4 cavités), pic du SLG de l'OG (en biplan), strain de l'OG passif (en 4 cavités), et strain de l'OG actif (en 4 cavités).

Tableau 3. Paramètres de la fonction atriale gauche à l'échocardiographie pré-ablation chez les patients en rythme sinusal lors de l'échocardiographie

	Population totale, hors arythmie supra- ventriculaire (n = 51)	Absence de récurrence (n = 42)	Récurrence (n = 9)	p
Fonction réservoir				
FROG (4 cavités) (%)	35,9 (±9,59)	36,6 (±9,25)	33,0 (±11,1)	0,51
FEOG totale (biplan) (%)	46,1 (±12,0)	46,2 (±12,2)	45,7 (±12,0)	1
Strain OG pic (4 cavités) (%)	23,2 (±8,40)	24,6 (±8,17)	16,8 (±6,57)	<0,01
Strain OG pic (2 cavités) (%)	23,0 (±10,3)	23,8 (±10,5)	19,2 (±9,16)	0,16
SLG OG pic (biplan) (%)	23,1 (±8,93)	24,2 (±8,92)	18,0 (±7,48)	0,036
Fonction conduit				
E (cm/s)	74,1 (±20,4)	70,6 (±17,1)	89,8 (±27,2)	0,051
e' latéral (cm/s)	10,9 (±2,95)	10,9 (±3,00)	10,9 (±2,91)	0,93
e' septal (cm/s)	8,85 (±2,82)	9,04 (±2,86)	7,60 (±2,41)	0,28
E/A	1,28 (±0,469)	1,24 (±0,459)	1,44 (±0,510)	0,4
E/e' moyen	7,60 (±2,37)	7,36 (±2,45)	8,79 (±1,58)	0,061
FEOG passive (biplan) (%)	26,8 (±11,8)	27,1 (±12,1)	25,2 (±10,3)	0,79
Strain OG passif (4 cavités) (%)	13,0 (±5,74)	13,8 (±5,83)	9,46 (±3,77)	0,037
Strain OG passif (2 cavités) (%)	12,2 (±6,59)	12,8 (±6,74)	9,56 (±5,39)	0,12
SLG OG passif (biplan) (%)	12,6 (±5,69)	13,3 (±5,79)	9,51 (±4,22)	0,052
Fonction pompe				
A (cm/s)	61,8 (±17,1)	60,6 (±16,2)	67,0 (±21,0)	0,49
FEOG active (biplan) (%)	26,3 (±11,2)	26,1 (±11,2)	27,4 (±12,1)	0,63
Strain OG actif (4 cavités) (%)	10,2 (±4,69)	10,8 (±4,58)	7,36 (±4,39)	0,044
Strain OG actif (2 cavités) (%)	10,7 (±5,53)	11,0 (±5,71)	9,66 (±4,83)	0,62
SLG OG actif (biplan) (%)	10,5 (±4,79)	10,9 (±4,82)	8,51 (±4,30)	0,11

FEOG : fraction d'éjection de l'oreillette gauche ; FROG : fraction de raccourcissement de l'oreillette gauche ; OG : oreillette gauche ; SLG : strain longitudinal global.

4.2.2.2. Analyse de la courbe ROC du pic du strain longitudinal global de l'oreillette gauche (en biplan)

La courbe ROC (figure 5) a mis en évidence une valeur seuil optimale du pic du SLG de l'OG (en biplan) à 17% afin d'identifier les patients à risque de récurrence d'arythmie atriale après une isolation des VP par cryothérapie, avec une sensibilité de 78% et une spécificité de 77%. L'aire sous la courbe était à 0,74 ($p = 0,04$).

Figure 5. Courbe ROC

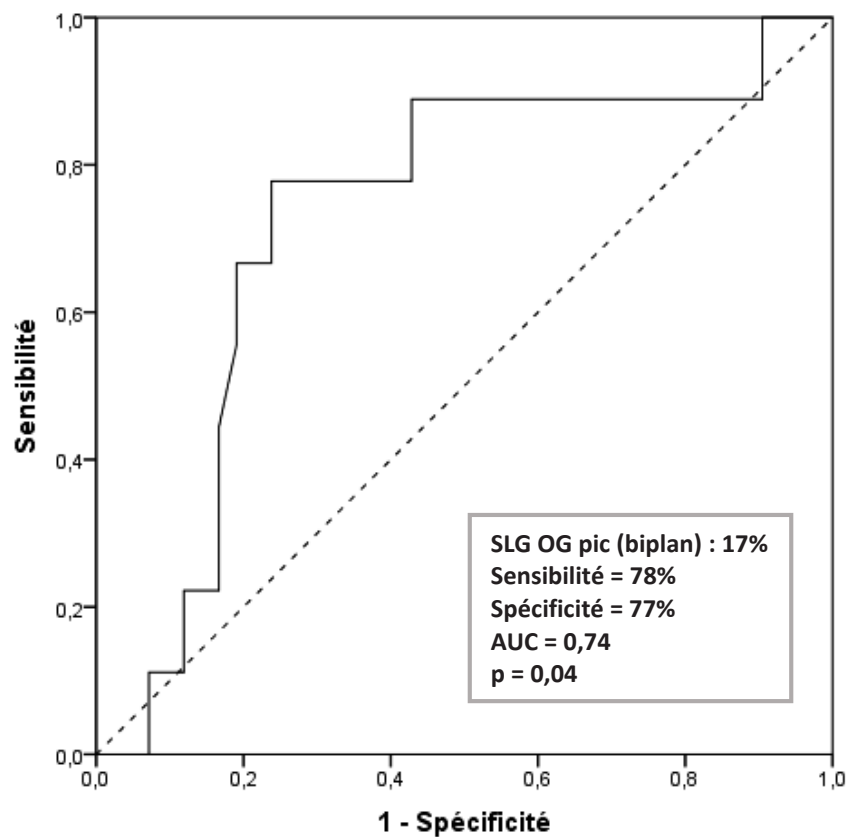

AUC : area under the curve (aire sous la courbe) ; SLG : strain longitudinal global.

4.3. Caractéristiques de la procédure d’ablation de fibrillation atriale

4.3.1. Anatomie des veines pulmonaires

L’anatomie des veines pulmonaires est détaillée dans le tableau 4.

Dix patients étaient porteurs d’un tronc commun veineux pulmonaire (tronc commun gauche pour l’ensemble de ces patients).

Les patients porteurs d’un tronc commun présentaient significativement plus de récurrence que les patients sans tronc commun en analyse univariée ($p = 0,022$).

Tableau 4. Anatomie des veines pulmonaires

	Population totale (n = 65)	Absence de récurrence (n = 52)	Récurrence (n = 13)	p
Tronc commun				
Tronc commun gauche	10 (15%)	5 (9,6%)	5 (38%)	0,022
Tronc commun droit	0	0	0	

4.3.2. Données de la procédure d’ablation de fibrillation atriale

Les caractéristiques de la procédure d’ablation de FA sont détaillées dans le tableau 5. Les 10 patients présentant un tronc commun n’ont pas été inclus dans cette analyse.

Tous les patients ont eu une procédure d’isolation des VP par cryothérapie avec un ballon de deuxième génération de 28 mm.

Aucun paramètre de la procédure d’ablation de FA ne présentait une différence statistiquement significative en analyse univariée entre les 2 groupes.

Tableau 5. Caractéristiques de la procédure

	Population totale, hors tronc commun (n = 55)	Absence de récidive (n = 47)	Récidive (n = 8)	p
Succès d'isolation des 4 VP	51 (93%)	43 (91%)	8 (100%)	1
Nombre d'applications moyen par veine	1,42 (0,677)	1,38 ($\pm 0,582$)	1,62 ($\pm 1,12$)	0,95
Temps de déconnexion moyen par veine (sec)	43,5 (14,1)	44,8 ($\pm 14,6$)	36,4 ($\pm 7,81$)	0,087
Durée application totale moyenne par veine (sec)	247 (68,5)	244 ($\pm 64,4$)	265 ($\pm 92,3$)	0,68
Durée de la procédure (min)	54,9 (13,7)	54,0 ($\pm 10,4$)	60,6 ($\pm 26,2$)	0,96
Temps de scopie (min)	7,04 (3,01)	6,91 ($\pm 2,80$)	7,81 ($\pm 4,19$)	0,84
Veine pulmonaire supérieure gauche				
Succès d'isolation	55 (100%)	47 (100%)	8 (100%)	1
Nombre d'applications	1,29 (1,18)	1,13 ($\pm 0,494$)	2,25 ($\pm 2,82$)	0,085
Temps de déconnexion (sec)	49,3 (19,2)	51,4 ($\pm 19,7$)	37,6 ($\pm 11,1$)	0,06
Durée d'application totale (sec)	246 (91,4)	235 ($\pm 69,9$)	311 (± 162)	0,15
Veine pulmonaire inférieure gauche				
Succès d'isolation	54 (98%)	46 (98%)	8 (100%)	1
Nombre d'applications	1,51 (1,54)	1,55 ($\pm 1,65$)	1,25 ($\pm 0,463$)	0,99
Temps de déconnexion (sec)	43,6 (26,3)	43,2 ($\pm 27,9$)	45,1 ($\pm 18,9$)	0,43
Durée d'application totale (sec)	254 (94,6)	255 (± 101)	249 ($\pm 41,6$)	0,6
Veine pulmonaire supérieure droite				
Succès d'isolation	54 (98%)	46 (98%)	8 (100%)	1
Nombre d'applications	1,25 (0,645)	1,21 ($\pm 0,549$)	1,50 ($\pm 1,07$)	0,53
Temps de déconnexion (sec)	31,3 (14,0)	32,1 ($\pm 15,0$)	27,9 ($\pm 9,34$)	0,62
Durée d'application totale (sec)	217 (103)	212 ($\pm 99,1$)	253 (± 129)	0,26
Veine pulmonaire inférieure droite				
Succès d'isolation	52 (95%)	44 (94%)	8 (100%)	1
Nombre d'applications	1,59 (0,858)	1,61 ($\pm 0,881$)	1,50 ($\pm 0,756$)	0,8
Temps de déconnexion (sec)	53,7 (31,3)	56,6 ($\pm 32,2$)	39,3 ($\pm 23,7$)	0,24
Durée d'application totale (sec)	264 (106)	265 (± 104)	256 (± 122)	0,81

min : minutes ; sec : secondes ; VP : veines pulmonaires.

4.3.3. Evènements indésirables en post-procédure

Les évènements indésirables en post-procédure sont détaillés dans le tableau 6.

Le seul paramètre présentant une différence statistiquement significative entre les 2 groupes en analyse univariée était la récurrence de FA en post-interventionnel immédiat (dans les 24 heures suivant la procédure) ($p = 0,037$).

Les épanchements péricardiques étaient tous millimétriques.

Tableau 6. Evènements indésirables en post-procédure

	Population totale (n = 65)	Absence de récurrence (n = 52)	Récurrence (n = 13)	p
Survenue d'au moins un évènement indésirable	10 (15%)	7 (13%)	3 (23%)	0,4
Epanchement péricardique	4 (6,2%)	3 (5,8%)	1 (7,7%)	1
Tamponnade	0	0	0	
Paralysie phrénique	2 (3,1%)	2 (3,8%)	0	1
Hématome au point de ponction	3 (4,6%)	2 (3,8%)	1 (7,7%)	0,49
Récurrence de FA en post-interventionnel immédiat (< 24h)	2 (3,1%)	0	2 (15%)	0,037
AVC	0	0	0	
Décès	0	0	0	

AVC : accident vasculaire cérébral ; FA : fibrillation atriale.

4.4. Comparaison avec la population saine de fibrillation atriale

4.4.1. Caractéristiques des populations

Une ETT a été réalisée chez 20 patients ne présentant pas de FA afin de comparer les paramètres échocardiographiques d'une population saine de FA avec ceux de la population étudiée.

Les caractéristiques de ces 2 populations sont détaillées dans le tableau 7. Il était retrouvé en analyse univariée une différence statistiquement significative entre ces 2 populations sur l'âge et la présence d'une HTA.

Tableau 7. Caractéristiques de la population saine de fibrillation atriale

	Population de l'étude (n = 65)	Population saine de FA (n = 20)	p
Age (années)	62,2 (±11,8)	44,1 (±14,5)	<0,001
Sexe			
Homme	45 (69%)	10 (50%)	0,12
Femme	20 (31%)	10 (50%)	0,12
IMC (kg/m ²)	27,3 (±5,15)	26,0 (±5,27)	0,36
Surpoids ou obésité	43 (66%)	11 (55%)	0,36
HTA	38 (58%)	5 (26%)	0,014
Diabète	6 (9,2%)	0	0,33
Dyslipidémie	21 (32%)	3 (16%)	0,16
Tabagisme actif	4 (6,2%)	2 (11%)	0,61
Tabagisme sevré	21 (32%)	4 (21%)	0,35
Hérédité coronarienne	2 (3,1%)	2 (11%)	0,22
AVC ou accident embolique	2 (3,1%)	2 (11%)	0,22
Syndrome d'apnée du sommeil	15 (23%)	1 (5,3%)	0,1
Créatininémie (µmol/l)	82,1 (±21,5)	72,4 (±13,9)	0,094
DFG Cockroft (ml/min)	96,4 (±31,1)	109 (±24,0)	0,059
Coronaropathie	6 (9,2%)	0	0,33
Ethylisme chronique	0	0	
Hypothyroïdie	6 (9,2%)	2 (11%)	1
Hyperthyroïdie	0	0	
Insuffisance cardiaque	7 (11%)	0	0,34
Maladie vasculaire périphérique	1 (1,5%)	0	1
Antécédent de flutter typique	12 (18%)	0	0,06
Score CHA₂DS₂-VASc			
0	9 (14%)	6 (32%)	0,094
1	18 (28%)	8 (42%)	0,23
2	17 (26%)	4 (21%)	0,77
3	15 (23%)	1 (5,3%)	0,1
4	5 (7,7%)	0	0,58
5	0	0	
6	0	0	
7	1 (1,5%)	0 (0%)	1

DFG : débit de filtration glomérulaire ; HTA : hypertension artérielle ; IMC : indice de masse corporelle.

4.4.2. Caractéristiques à l'échocardiographie

4.4.2.1. Caractéristiques générales à l'échocardiographie

Les caractéristiques générales à l'ETT de la population de l'étude et de la population saine de FA sont détaillées dans le tableau 8.

En analyse univariée, il était retrouvé une différence statistiquement significative sur le rythme cardiaque pendant l'ETT, la fréquence cardiaque, l'épaisseur de la frange graisseuse épiscopordique mesurée à la paroi libre du VD, l'onde S à l'anneau tricuspide, le diamètre télé diastolique du VG, la taille de l'OG (diamètre, surface et volume), et la taille de l'OD (surface).

Tableau 8. Comparaison des caractéristiques à l'échocardiographie entre la population saine de fibrillation atriale et la population étudiée

	Population de l'étude (n = 65)	Population saine de FA (n = 20)	p
Rythme cardiaque pendant l'ETT			
Sinusal	51 (78%)	20 (100%)	0,033
Fibrillation atriale	13 (20%)	0 (0%)	0,032
Flutter atrial	1 (1,5%)	0 (0%)	1
FEVG en Simpson biplan (%)	62,4 (±9,39)	64,1 (±6,32)	0,7
Fréquence cardiaque (bpm)	65,8 (±19,0)	73,8 (±13,9)	<0,01
ITV sous-aortique (cm)	22,1 (±5,37)	21,4 (±5,12)	0,49
Epaisseur de la frange graisseuse VD (mm)	5,61 (±2,57)	3,40 (±1,47)	<0,001
Onde S tricuspide (cm/s)	12,2 (±2,70)	14,2 (±1,81)	<0,01
TAPSE (mm)	22,0 (±4,13)	23,2 (±3,47)	0,28
Diamètre télé-diastolique VG (mm)	51,9 (±6,10)	47,6 (±4,15)	<0,01
Volume télé-diastolique VG (ml/m ²)	50,4 (±18,4)	47,8 (±6,51)	0,92
Dilatation VG	7 (11%)	0	0,19
Diamètre OG (mm)	43,6 (±6,67)	34,0 (±3,78)	<0,001
Surface OG (cm ²)	22,1 (±5,05)	15,2 (±2,61)	<0,001
Volume OG (ml/m ²)	35,7 (±10,9)	21,9 (±4,49)	<0,001
Dilatation OG	33 (51%)	0	<0,001
Surface OD (cm ²)	17,5 (±4,33)	13,7 (±2,18)	<0,001
Dilatation OD	32 (49%)	0	<0,001

bpm : battements par minute ; ETT : échocardiographie trans-thoracique ; FA : fibrillation atriale ; FEVG : fraction d'éjection ventriculaire gauche ; ITV : intégrale temps-vitesse ; OD : oreillette droite ; OG : oreillette gauche ; VD : ventricule droit ; VG : ventricule gauche.

4.4.2.2. Paramètres de la fonction atriale gauche à l'échocardiographie

Les paramètres de la fonction de l'OG à l'ETT des 2 populations sont détaillés dans le tableau 9.

Les 14 patients qui étaient en arythmie supra-ventriculaire au moment de l'ETT pré interventionnelle n'ont pas été inclus dans l'étude de l'analyse de la fonction de l'OG à l'ETT.

Il était retrouvé, en analyse univariée, une différence statistiquement significative entre les patients des 2 groupes sur tous les paramètres de la fonction de l'OG à l'ETT en dehors de l'onde E mitrale, l'onde A mitrale, le rapport E/A, et le rapport E/e' moyen.

Tableau 9. Comparaison des paramètres de la fonction atriale gauche à l'échocardiographie entre la population saine de fibrillation atriale et la population étudiée en rythme sinusal lors de l'échocardiographie

	Population de l'étude, hors arythmie supra-ventriculaire (n = 51)	Population saine de FA (n = 20)	p
Fonction réservoir			
FROG (4 cavités) (%)	35,9 (±9,59)	49,0 (±6,75)	<0,001
FEOG totale (biplan) (%)	46,1 (±12,0)	62,0 (±6,10)	<0,001
Strain OG pic (4 cavités) (%)	23,2 (±8,40)	44,8 (±7,98)	<0,001
Strain OG pic (2 cavités) (%)	23,0 (±10,3)	45,8 (±5,58)	<0,001
SLG OG pic (biplan) (%)	23,1 (±8,93)	45,3 (±5,65)	<0,001
Fonction conduit			
E (cm/s)	77,3 (±20,6)	77,3 (±12,6)	0,74
e' latéral (cm/s)	11,4 (±3,07)	13,7 (±3,54)	0,018
e' septal (cm/s)	8,95 (±2,77)	10,7 (±2,94)	0,039
E/A	1,28 (±0,469)	1,16 (±0,369)	0,37
E/e' moyen	7,73 (±2,47)	6,54 (±1,92)	0,058
FEOG passive (biplan) (%)	26,8 (±11,8)	34,6 (±11,6)	<0,01
Strain OG passif (4 cavités) (%)	13,0 (±5,74)	25,2 (±6,99)	<0,001
Strain OG passif (2 cavités) (%)	12,2 (±6,59)	21,6 (±6,31)	<0,001
SLG OG passif (biplan) (%)	12,6 (±5,69)	23,4 (±5,25)	<0,001
Fonction pompe			
A (cm/s)	61,8 (±17,1)	71,2 (±18,6)	0,067
FEOG active (biplan) (%)	26,3 (±11,2)	40,7 (±10,9)	<0,001
Strain OG actif (4 cavités) (%)	10,2 (±4,69)	19,5 (±5,59)	<0,001
Strain OG actif (2 cavités) (%)	10,7 (±5,53)	24,3 (±6,99)	<0,001
SLG OG actif (biplan) (%)	10,5 (±4,79)	21,9 (±5,20)	<0,001

FA : fibrillation atriale ; FEOG : fraction d'éjection de l'oreillette gauche ; FROG : fraction de raccourcissement de l'oreillette gauche ; OG : oreillette gauche ; SLG : strain longitudinal global.

4.5. Suivi

4.5.1. Consultation de suivi

Une consultation avait lieu à 4 mois de la procédure d'ablation de FA. Elle a été réalisée au CHU de Rouen pour 46 patients (soit 70,8 % de la population de l'étude) et au Groupe Hospitalier du Havre pour 19 patients (soit 29,2 % de la population de l'étude).

4.5.2. Récidive d'arythmie atriale

Le taux de récidive d'arythmie supra-ventriculaire de type FA, flutter ou tachycardie atriale à 4 mois était de 20% (soit 13 patients sur 65).

Le rythme de récidive était de la FA pour 92,3% des patients (12 patients) et du flutter atypique pour 7,7% des patients (1 patient).

En raison d'un faible nombre d'évènement, il n'a pas été possible de réaliser d'analyse multivariée.

4.5.3. Survenue d'une deuxième procédure d'ablation au cours du suivi

Il a été réalisé une deuxième procédure d'ablation de FA chez 7 des 13 patients (53,8%) ayant présenté une récidive d'arythmie supra-ventriculaire.

Ces 7 procédures ont été réalisées par radiofréquence avec cartographie de l'OG.

Une reconnexion d'au moins une VP était retrouvée chez 6 de ces 7 patients (85,7%). Il s'agissait de la VP supérieure gauche dans 33,3% des cas (2 patients), de la VP inférieure gauche dans 16,7% des cas (1 patient), de la VP supérieure droite dans 83,3% des cas (5 patients), de la VP inférieure droite dans 16,7% des cas (1 patient), et d'un tronc commun gauche dans 16,7% des cas (1 patient). Sur ces 6 patients ayant au moins une VP de reconnectée, 4 (66,7%) en avait une seule de reconnectée, 1 (16,7%) en avait deux de reconnectées, et 1 (16,7%) en avait quatre de reconnectées.

En plus d'une nouvelle isolation des VP reconnectées, il a été réalisé chez 4 de ces 6 patients une isolation de la veine cave supérieure, et chez 1 de ces 6 patients une défragmentation de l'OG. Il n'a pas été réalisé de défragmentation de l'OG ni de nouvelle ligne d'ablation chez le dernier patient.

Chez le patient ne présentant pas de reconnexion des VP, il a été réalisé une alcoolisation de la veine de Marshall et une ablation de l'isthme gauche.

4.5.4. Comparaison des caractéristiques à l'échocardiographie pré et post-ablation

4.5.4.1. Caractéristiques générales à l'échocardiographie pré et post-ablation

Sur les 52 patients n'ayant pas présenté de récurrence d'arythmie atriale, 32 ont eu un contrôle ETT à 4 mois.

Les caractéristiques générales à l'ETT en pré et post-ablation chez les patients sans récurrence d'arythmie atriale sont détaillées dans le tableau 10.

Il était retrouvé de façon statistiquement significative en analyse univariée, une élévation moyenne du TAPSE de 1,44 mm ($p = 0,039$), une diminution moyenne de 2,15 mm du diamètre de l'OG ($p = 0,027$), et une diminution moyenne de la surface de l'OG de 1,75 cm² ($p = 0,043$).

Il était également retrouvé une légère diminution du volume de l'OG de 3,09 ml/m², mais non significative ($p = 0,066$).

Tableau 10. Comparaison des caractéristiques à l'échocardiographie avant et après ablation chez les patients sans récurrence d'arythmie atriale

	Avant ablation (n = 52)	Après ablation (n = 32)	Δ moyenne	p
FEVG en Simpson biplan (%)	62,1 (±10,2)	63,6 (±5,96)	1,49	0,37
Fréquence cardiaque (bpm)	63,4 (±15,1)	69,8 (±11,8)	6,49	0,083
ITV sous-aortique (cm)	22,5 (±5,69)	21,4 (±4,44)	-1,12	0,39
Épaisseur de la frange graisseuse VD (mm)	5,18 (±2,41)	5,03 (±2,22)	-0,152	0,7
Onde S tricuspide (cm/s)	12,1 (±2,72)	13,2 (±2,06)	1,05	0,24
TAPSE (mm)	22,4 (±4,00)	23,8 (±3,94)	1,44	0,039
Diamètre télé-diastolique VG (mm)	52,2 (±5,73)	49,7 (±5,18)	-2,47	0,11
Volume télé-diastolique VG (ml/m ²)	50,7 (±18,3)	52,8 (±12,1)	2,15	0,13
Dilatation VG	5 (9,6%)	2 (6,2%)		1
Diamètre OG (mm)	43,2 (±6,81)	41,0 (±6,94)	-2,15	0,027
Surface OG (cm ²)	21,8 (±4,97)	20,0 (±5,37)	-1,75	0,043
Volume OG (ml/m ²)	35,4 (±11,1)	32,4 (±10,6)	-3,09	0,066
Dilatation OG	26 (50%)	14 (45%)		0,62
Surface OD (cm ²)	17,4 (±4,35)	16,4 (±3,49)	-1,00	0,38
Dilatation OD	26 (50%)	11 (35%)		0,5

bpm : battements par minute ; ETT : échocardiographie trans-thoracique ; FEVG : fraction d'éjection ventriculaire gauche ; ITV : intégrale temps-vitesse ; OD : oreillette droite ; OG : oreillette gauche ; VD : ventricule droit ; VG : ventricule gauche.

4.5.4.2. Paramètres de la fonction atriale gauche à l'échocardiographie pré et post-ablation

Sur les 52 patients n'ayant pas présenté de récurrence d'arythmie atriale, 32 ont eu un contrôle ETT à 4 mois.

Sur ces 32 patients, 10 étaient en arythmie supra-ventriculaire au moment de l'échocardiographie pré-interventionnelle, et n'ont pas été inclus dans l'analyse du strain et de la fonction de l'OG (9 patients en FA et 1 en flutter atrial).

Les paramètres de la fonction de l'OG à l'ETT en pré et post-ablation chez les patients sans récurrence d'arythmie atriale sont détaillés dans le tableau 11.

Il était retrouvé en analyse univariée une différence statistiquement significative uniquement sur la vitesse de l'onde e' latérale et septale à l'anneau mitral.

Tableau 11. Comparaison des paramètres de la fonction atriale gauche à l'échocardiographie avant et après ablation chez les patients sans récurrence d'arythmie atriale et en rythme sinusal lors de l'échocardiographie

	Avant ablation, hors arythmie supra- ventriculaire (n = 42)	Après ablation, hors arythmie supra- ventriculaire (n = 22)	Δ moyenne	p
Fonction réservoir				
FROG (4 cavités) (%)	36,6 (±9,25)	37,3 (±10,3)	0,697	0,99
FEOG totale (biplan) (%)	46,2 (±12,2)	49,1 (±10,1)	2,89	0,31
Strain OG pic (4 cavités) (%)	24,6 (±8,17)	26,9 (±7,83)	2,35	0,54
Strain OG pic (2 cavités) (%)	23,8 (±10,5)	29,5 (±10,3)	5,72	0,4
SLG OG pic (biplan) (%)	24,2 (±8,92)	28,1 (±8,63)	3,93	0,3
Fonction conduit				
E (cm/s)	73,7 (±18,4)	68,2 (±16,0)	-5,48	0,1
e' latéral (cm/s)	11,2 (±3,00)	11,2 (±3,19)	0,0157	0,017
e' septal (cm/s)	9,07 (±2,85)	8,61 (±2,84)	-0,457	0,047
E/A	1,24 (±0,459)	1,15 (±0,378)	-0,0877	0,71
E/e' moyen	7,59 (±2,58)	7,12 (±1,87)	-0,472	0,38
FEOG passive (biplan) (%)	27,1 (±12,1)	26,7 (±10,2)	-0,403	0,73
Strain OG passif (4 cavités) (%)	13,8 (±5,83)	13,7 (±5,84)	-0,0569	0,37
Strain OG passif (2 cavités) (%)	12,8 (±6,74)	14,2 (±6,74)	1,39	0,84
SLG OG passif (biplan) (%)	13,3 (±5,79)	14,0 (±5,86)	0,732	0,49
Fonction pompe				
A (cm/s)	60,6 (±16,2)	62,7 (±15,3)	2,12	0,6
FEOG active (biplan) (%)	26,1 (±11,2)	30,3 (±11,6)	4,15	0,11
Strain OG actif (4 cavités) (%)	10,8 (±4,58)	13,2 (±5,10)	2,41	0,23
Strain OG actif (2 cavités) (%)	11,0 (±5,71)	15,3 (±6,87)	4,34	0,12
SLG OG actif (biplan) (%)	10,9 (±4,82)	14,1 (±5,43)	3,20	0,079

FEOG : fraction d'éjection de l'oreillette gauche ; FROG : fraction de raccourcissement de l'oreillette gauche ; OG : oreillette gauche ; SLG : strain longitudinal global.

5. Discussion

Dans cette étude, nous avons un taux de récurrence d'arythmie supra-ventriculaire de 20% à 4 mois. Ce taux est cohérent avec les taux de récurrence décrits dans la littérature (13,23).

Nous retrouvons deux marqueurs échocardiographiques de risque de récurrence d'arythmie atriale après une première procédure d'ablation de FA par cryothérapie : une frange graisseuse épiscopardique mesurée à la paroi libre du VD plus épaisse, ainsi qu'une diminution du pic du SLG de l'OG en incidence biplan avec une valeur seuil optimale définie à 17% sur la courbe ROC afin d'identifier les patients à risque de récurrence (sensibilité de 78% et spécificité de 77%). Il n'était cependant pas retrouvé de différence significative entre le SLG de l'OG passif (fonction conduit) et actif (fonction pompe) entre les 2 groupes. L'altération de la fonction réservoir semblerait être la seule favorisant les récurrences d'arythmie atriale après une ablation de FA par cryothérapie, témoignant d'une altération de la complaisance de l'OG plus importante chez ces patients, pouvant être en lien avec de la fibrose. Nous ne retrouvons également pas de différence sur les autres paramètres de la fonction atriale gauche, notamment la FEOG et la FROG.

Contrairement à d'autres études portant sur l'ablation de FA, nous ne retrouvons pas de différence sur le volume atrial gauche entre les deux groupes (14,16,17). Cependant, chez les patients n'ayant pas récidivé de FA, nous avons constaté une diminution de la taille de l'OG à distance de la procédure d'ablation. L'ablation de FA favoriserait donc le remodelage inverse de l'OG, ce qui avait déjà été évoqué dans la littérature (24). Néanmoins, nous ne retrouvons pas de différence statistiquement significative sur le strain de l'OG ou sur les autres paramètres de la fonction atriale gauche chez ces patients à distance de la procédure d'ablation.

Peu d'études ont évalué le lien entre la récurrence de FA après une ablation par cryothérapie et le SLG de l'OG. Dans une étude parue en 2019, concernant 190 patients en post-procédure d'ablation de FA par cryothérapie, il était également retrouvé que l'augmentation de l'épaisseur de la frange graisseuse épiscopardique et la diminution du strain de l'OG étaient des facteurs prédictifs de récurrence, avec une valeur seuil du pic du SLG de l'OG définie à 18,1% afin d'identifier les patients à risque de récurrence, pour une sensibilité de 93% et une spécificité de 86% (20). Les données de notre étude sont cohérentes et confortent ces résultats. De la même façon, d'autres études concernant des procédures par radiofréquence ont retrouvé des résultats similaires en faveur du rôle prédictif que peut avoir une altération du SLG de l'OG (18,19,25).

Quand nous avons comparé les données échocardiographiques des patients de cette étude atteint de FA par rapport à une population saine de FA, de nombreuses différences ont été mises en évidence. De manière statistiquement significative, les patients n'ayant jamais présenté de FA avaient une frange graisseuse épicaudique moins épaisse, des oreillettes gauches et droites moins volumineuses, avec des paramètres de fonction atriale gauche meilleurs que chez les patients présentant de la FA, avec notamment un pic SLG de l'OG à 45,3% contre 23,1% chez les patients présentant de la FA. Ces valeurs sont cohérentes avec les valeurs de référence de la fonction atriale gauche à l'ETT chez le sujet sain qui avaient été publiées dans l'étude NORRE, une étude où 371 sujets sains (âge médian de 45 ans) avaient été inclus (22). Cela témoigne bien des remaniements de l'OG et de l'atteinte de ses trois fonctions (réservoir, conduit et pompe) chez les patients présentant de la FA. D'ailleurs, Kojima et al. ont retrouvé une corrélation entre la charge en FA et l'altération du strain de l'OG (26). L'ensemble de ces constats pourrait d'ailleurs être d'un intérêt non négligeable dans le dépistage de la FA paroxystique ainsi que dans la gestion des thérapeutiques au long cours, certaines études ayant effectivement retrouvé une association entre l'altération du strain et le risque d'AVC dans un contexte de FA (27).

Par ailleurs, et en accord avec les données de la littérature, nous retrouvions dans notre étude que le surpoids favoriserait les récurrences d'arythmie atriale (28,29). En effet, 92% des patients présentant une récurrence présentaient un IMC supérieur à 25 kg/m². Nous ne retrouvions pas de différence statistiquement significative sur le caractère paroxystique ou persistant de la FA, ni sur son ancienneté, ni sur la durée des épisodes. La présence d'un tronc commun favorisait également de façon significative les récurrences, notamment du fait d'un risque de reconnexion plus important (30). Cependant, dans notre étude, aucun paramètre de la procédure d'ablation de FA ne différait entre les 2 groupes.

Dans les suites de l'intervention, 15% des patients ont présenté des complications mais qui sont néanmoins restées mineures. Les 2 patients ayant présenté des récurrences de FA en post interventionnel immédiat (dans les 24 heures suivant la procédure) ont finalement présenté une récurrence avérée à 4 mois de l'intervention. Ceci est cohérent avec les données de la littérature, les récurrences précoces de FA ayant déjà été retrouvées comme prédictives d'une récurrence à plus long terme même s'il est communément admis de considérer les deux premiers mois post-interventionnel comme une période de blanking (14,17).

6. Limites

Malgré que ce travail ait été réalisé de manière prospective, cette étude est monocentrique avec un faible nombre de patient inclus.

La taille de l'effectif peut s'expliquer en partie par l'exclusion de nombreux patients chez qui il n'a pas été possible de réaliser une ETT pré-ablation sur le centre de l'étude avant l'intervention (76 patients, soit 55% de la population totale). De plus, il n'a pas été possible d'inclure 14 des 65 patients de cette étude (soit 22%) dans l'analyse de la fonction de l'OG à l'ETT. Ces 14 patients étant en arythmie supra-ventriculaire au moment de l'ETT, les critères échocardiographiques de la fonction de l'OG à l'ETT n'étaient pas évaluables.

En raison d'un faible nombre de récurrence, seulement 13, il n'a pas été possible de réaliser d'analyse statistique multivariée, ce qui limite la fiabilité des résultats de cette étude.

L'échographie étant un examen opérateur dépendant, la présence d'un unique opérateur dans cette étude peut constituer un biais dans l'interprétation des résultats. De plus, l'analyse du strain de l'OG est une mesure qui nécessite une bonne visualisation des parois de l'OG et la valeur du strain peut être sous-estimée chez des patients peu échogène.

Par ailleurs, le suivi de nos patients était de 4 mois et non de 12 mois comme dans la plupart des études portant sur l'ablation de fibrillation atriale, ce qui peut entraîner une sous-estimation des patients ayant présenté une récurrence d'arythmie atriale à plus long terme.

7. Conclusion

Nous avons mis en évidence dans notre étude que la diminution du SLG de l'OG pouvait être un paramètre échocardiographique prédictif de récurrence d'arythmie atriale après une première procédure d'ablation par cryothérapie. L'évaluation des paramètres échocardiographiques de la fonction atriale gauche pourrait s'avérer intéressante afin de guider la sélection des patients avant une procédure d'ablation de fibrillation atriale par cryothérapie.

8. Bibliographie

1. Chugh SS, Havmoeller R, Narayanan K, Singh D, Rienstra M, Benjamin EJ, et al. Worldwide Epidemiology of Atrial Fibrillation: A Global Burden of Disease 2010 Study. *Circulation*. 25 févr 2014;129(8):837-47.
2. Krijthe BP, Kunst A, Benjamin EJ, Lip GYH, Franco OH, Hofman A, et al. Projections on the number of individuals with atrial fibrillation in the European Union, from 2000 to 2060. *European Heart Journal*. 1 sept 2013;34(35):2746-51.
3. Morin DP, Bernard ML, Madias C, Rogers PA, Thihalolipavan S, Estes NAM. The State of the Art. *Mayo Clinic Proceedings*. déc 2016;91(12):1778-810.
4. Haïssaguerre M, Jaïs P, Shah DC, Takahashi A, Hocini M, Quiniou G, et al. Spontaneous Initiation of Atrial Fibrillation by Ectopic Beats Originating in the Pulmonary Veins. *N Engl J Med*. 3 sept 1998;339(10):659-66.
5. Schotten U, Verheule S, Kirchhof P, Goette A. Pathophysiological Mechanisms of Atrial Fibrillation: A Translational Appraisal. *Physiological Reviews*. janv 2011;91(1):265-325.
6. Vizzardi E, Curnis A, Latini MG, Salghetti F, Rocco E, Lupi L, et al. Risk factors for atrial fibrillation recurrence: a literature review. *Journal of Cardiovascular Medicine*. mars 2014;15(3):235-53.
7. Jaïs P, Cauchemez B, Macle L, Daoud E, Khairy P, Subbiah R, et al. Catheter Ablation Versus Antiarrhythmic Drugs for Atrial Fibrillation: The A4 Study. *Circulation*. 9 déc 2008;118(24):2498-505.
8. Blomström-Lundqvist C, Gizurarson S, Schwieler J, Jensen SM, Bergfeldt L, Kennebäck G, et al. Effect of Catheter Ablation vs Antiarrhythmic Medication on Quality of Life in Patients With Atrial Fibrillation: The CAPTAF Randomized Clinical Trial. *JAMA*. 19 mars 2019;321(11):1059.
9. Mark DB, Anstrom KJ, Sheng S, Piccini JP, Baloch KN, Monahan KH, et al. Effect of Catheter Ablation vs Medical Therapy on Quality of Life Among Patients With Atrial Fibrillation: The CABANA Randomized Clinical Trial. *JAMA*. 2 avr 2019;321(13):1275.
10. Mont L, Bisbal F, Hernández-Madrid A, Pérez-Castellano N, Viñolas X, Arenal A, et al. Catheter ablation vs. antiarrhythmic drug treatment of persistent atrial fibrillation: a multicentre, randomized, controlled trial (SARA study). *European Heart Journal*. 21 févr 2014;35(8):501-7.
11. Shi L-Z, Heng R, Liu S-M, Leng F-Y. Effect of catheter ablation versus antiarrhythmic drugs on atrial fibrillation: A meta-analysis of randomized controlled trials. *Experimental and Therapeutic Medicine*. août 2015;10(2):816-22.
12. Kuck K-H, Brugada J, Fürnkranz A, Metzner A, Ouyang F, Chun KRJ, et al. Cryoballoon or Radiofrequency Ablation for Paroxysmal Atrial Fibrillation. *N Engl J Med*. 9 juin 2016;374(23):2235-45.
13. Arbelo E, Brugada J, Lundqvist CB, Laroche C, Kautzner J, Pokushalov E, et al. Contemporary management of patients undergoing atrial fibrillation ablation: in-hospital and 1-year follow-up findings from the ESC-EHRA atrial fibrillation ablation long-term registry. *Eur Heart J*. 18 janv 2017;ehw564.

14. Mirolo A, Chaumont C, Savoure A, Godin B, Raitière O, Eltchaninoff H, et al. Are routine cryoballoon procedural characteristics predictive of atrial arrhythmia recurrence in the long term? *Archives of Cardiovascular Diseases*. févr 2021;114(2):105-14.
15. Chew DS, Black-Maier E, Loring Z, Noseworthy PA, Packer DL, Exner DV, et al. Diagnosis-to-Ablation Time and Recurrence of Atrial Fibrillation Following Catheter Ablation: A Systematic Review and Meta-analysis of Observational Studies. :23.
16. Winkle RA, Mead RH, Engel G, Kong MH, Salcedo J, Brodt CR, et al. High-power, short-duration atrial fibrillation ablations using contact force sensing catheters: Outcomes and predictors of success including posterior wall isolation. *Heart Rhythm*. août 2020;17(8):1223-31.
17. D'Ascenzo F, Corleto A, Biondi-Zoccai G, Anselmino M, Ferraris F, di Biase L, et al. Which are the most reliable predictors of recurrence of atrial fibrillation after transcatheter ablation?: a meta-analysis. *International Journal of Cardiology*. sept 2013;167(5):1984-9.
18. Ma X-X, Zhang Y-L, Hu B, Zhu M-R, Jiang W-J, Wang M, et al. The usefulness of global left atrial strain for predicting atrial fibrillation recurrence after catheter ablation in patients with persistent and paroxysmal atrial fibrillation. *Archives of Cardiovascular Diseases*. août 2017;110(8-9):447-55.
19. Bajraktari G, Bytyçi I, Henein MY. Left atrial structure and function predictors of recurrent fibrillation after catheter ablation: a systematic review and meta-analysis. *Clin Physiol Funct Imaging*. janv 2020;40(1):1-13.
20. Koca H, Demirtas AO, Kaypaklı O, Icen YK, Sahin DY, Koca F, et al. Decreased left atrial global longitudinal strain predicts the risk of atrial fibrillation recurrence after cryoablation in paroxysmal atrial fibrillation. *J Interv Card Electrophysiol*. juin 2020;58(1):51-9.
21. Hindricks G, Potpara T, Dagres N, Arbelo E, Bax JJ, Blomström-Lundqvist C, et al. 2020 ESC Guidelines for the diagnosis and management of atrial fibrillation developed in collaboration with the European Association for Cardio-Thoracic Surgery (EACTS). *European Heart Journal*. 1 févr 2021;42(5):373-498.
22. Sugimoto T, Robinet S, Dulgheru R, Bernard A, Ilardi F, Contu L, et al. Echocardiographic reference ranges for normal left atrial function parameters: results from the EACVI NORRE study. *European Heart Journal - Cardiovascular Imaging*. 1 juin 2018;19(6):630-8.
23. Bordignon S, Furnkranz A, Perrotta L, Dugo D, Konstantinou A, Nowak B, et al. High rate of durable pulmonary vein isolation after second-generation cryoballoon ablation: analysis of repeat procedures. *Europace*. 1 mai 2015;17(5):725-31.
24. Teh AW, Kistler PM, Lee G, Medi C, Heck PM, Spence SJ, et al. Long-term effects of catheter ablation for lone atrial fibrillation: Progressive atrial electroanatomic substrate remodeling despite successful ablation. *Heart Rhythm*. avr 2012;9(4):473-80.
25. Ma X-X, Boldt L-H, Zhang Y-L, Zhu M-R, Hu B, Parwani A, et al. Clinical Relevance of Left Atrial Strain to Predict Recurrence of Atrial Fibrillation after Catheter Ablation: A Meta-Analysis. *Echocardiography*. mai 2016;33(5):724-33.
26. Kojima T, Kawasaki M, Tanaka R, Ono K, Hirose T, Iwama M, et al. Left atrial global and regional function in patients with paroxysmal atrial fibrillation has already been impaired before

enlargement of left atrium: velocity vector imaging echocardiography study. *European Heart Journal - Cardiovascular Imaging*. 1 mars 2012;13(3):227-34.

27. Alhakak AS, Biering-Sørensen SR, Møgelvang R, Modin D, Jensen GB, Schnohr P, et al. Usefulness of left atrial strain for predicting incident atrial fibrillation and ischaemic stroke in the general population. *European Heart Journal - Cardiovascular Imaging*. 11 nov 2020;jeaa287.
28. De Maat GE, Mulder B, Berretty WL, Al-Jazairi MIH, Tan YES, Wiesfeld ACP, et al. Obesity is associated with impaired long-term success of pulmonary vein isolation: a plea for risk factor management before ablation. *Open Heart*. mai 2018;5(1):e000771.
29. Shang L, Shao M, Guo Q, Xiaokereti J, Zhao Y, Lu Y, et al. Association of Obesity Measures with Atrial Fibrillation Recurrence After Cryoablation in Patients with Paroxysmal Atrial Fibrillation. *Med Sci Monit [Internet]*. 27 févr 2020 [cité 20 sept 2021];26. Disponible sur: <https://www.medscimonit.com/abstract/index/idArt/920429>
30. Nery PB, Belliveau D, Nair GM, Bernick J, Redpath CJ, Szczotka A, et al. Relationship Between Pulmonary Vein Reconnection and Atrial Fibrillation Recurrence. *JACC: Clinical Electrophysiology*. août 2016;2(4):474-83.

Résumé

Introduction : Environ 25% des patients présentent une récurrence de fibrillation atriale (FA) dans l'année suivant une procédure d'isolation des veines pulmonaires (IVP) par cryothérapie, ce taux de récurrence s'expliquant en partie par un remodelage atrial conséquent, récemment mis en évidence comme corrélé à l'altération du strain atrial gauche.

Objectif : L'objectif de cette étude prospective était de rechercher à l'échocardiographie des facteurs prédictifs de récurrence d'arythmie atriale après une procédure d'IVP par cryothérapie.

Méthodes : Tous les patients ayant eu une première procédure d'ablation de FA par cryothérapie au CHU de Rouen d'avril 2020 à février 2021 ont été inclus dans cette étude. Le critère de jugement principal était la récurrence d'arythmie atriale (FA, flutter, ou tachycardie atriale) survenant à 4 mois. Les critères de jugement secondaires étaient les paramètres échocardiographiques pré-ablation et à 4 mois de l'ablation (en addition aux données échocardiographiques classiques, nous renseignions l'épaisseur de la frange graisseuse épicaudique mesurée à la paroi libre du ventricule droit (VD), la fraction de raccourcissement de l'oreillette gauche (FROG), la fraction d'éjection de l'OG (FEOG), et le strain longitudinal global (SLG) de l'OG), les paramètres de la procédure d'ablation, et les complications secondaires à la procédure d'ablation.

Résultats : Sur l'ensemble de la période, 146 patients ont eu une première procédure d'ablation de FA par cryothérapie. Parmi eux, 81 patients ont été exclus de l'étude pour manque de données, aboutissant à une population étudiée de 65 patients (44,5% de la population initiale). Le taux de récurrence à 4 mois était de 20%. A l'échocardiographie, l'altération du pic du SLG de l'OG en biplan était retrouvée comme prédictive de récurrence ($p = 0,036$) avec une valeur seuil identifiée à 17% sur la courbe ROC (sensibilité = 78%, spécificité = 77%, aire sous la courbe = 0,74, $p = 0,04$), ainsi que l'augmentation de l'épaisseur de la frange graisseuse épicaudique ($p = 0,011$). Sur les échocardiographies réalisées à 4 mois de l'intervention chez les patients n'ayant pas présenté de récurrence, nous observons une diminution significative du diamètre l'OG de 2,15 mm en moyenne ($p = 0,027$) et de sa surface de 1,75 cm² ($p = 0,043$).

Conclusion : La diminution du SLG de l'OG pourrait être un paramètre échocardiographique prédictif de récurrence d'arythmie atriale après une première procédure d'IVP par cryothérapie. L'évaluation des paramètres échocardiographiques de la fonction atriale gauche pourrait s'avérer intéressante afin de guider la sélection des patients avant une procédure d'ablation de fibrillation atriale par cryothérapie.