



**HAL**  
open science

# La généalogie gyacomoise des Jacquet : ascendance et descendance d'une famille typique de manoeuvres agricoles berrichons (de la seconde moitié du xvii<sup>e</sup> siècle à nos jours)

William Thomas

## ► To cite this version:

William Thomas. La généalogie gyacomoise des Jacquet : ascendance et descendance d'une famille typique de manoeuvres agricoles berrichons (de la seconde moitié du xvii<sup>e</sup> siècle à nos jours). Histoire. 2022. dumas-04134994

**HAL Id: dumas-04134994**

**<https://dumas.ccsd.cnrs.fr/dumas-04134994>**

Submitted on 20 Jun 2023

**HAL** is a multi-disciplinary open access archive for the deposit and dissemination of scientific research documents, whether they are published or not. The documents may come from teaching and research institutions in France or abroad, or from public or private research centers.

L'archive ouverte pluridisciplinaire **HAL**, est destinée au dépôt et à la diffusion de documents scientifiques de niveau recherche, publiés ou non, émanant des établissements d'enseignement et de recherche français ou étrangers, des laboratoires publics ou privés.



Distributed under a Creative Commons Attribution - NonCommercial - NoDerivatives 4.0 International License

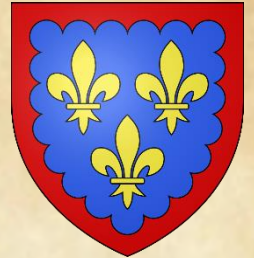

**Diplôme Universitaire de Généalogie et Histoire des Familles  
Université de Nîmes  
Session à distance 2021 -2022**

**La généalogie gyacomoise des Jacquet :  
Ascendance et descendance d'une famille typique  
de manœuvres agricoles berrichons  
(De la seconde moitié du 17ème siècle à nos jours)**



**Par William Thomas  
Promotion Jacques Cartier**

**Sous la direction de Monsieur Stéphane Cossou,  
Chargé de cours en Méthodologie et Sources de la Généalogie**



## Une petite pensée particulière...

A mon grand-père Jean Picaton,  
parti il y a un peu plus d'un an rejoindre les siens,  
et à qui je dédie l'écriture de ce mémoire  
dans lequel je retrace en partie l'histoire de sa famille  
notamment à travers sa branche maternelle, celle des Jacquet  
mais aussi l'histoire de la commune de Saint-Cloy-De-Gy,  
village dans lequel il a vécu toute sa vie.

## Remerciements

### *A ma famille*

Je remercie en tout premier lieu ma mère, mon père et ma sœur pour leur soutien indéfectible et leur écoute durant cette année universitaire, surtout pendant l'écriture de ce mémoire. A mon chien qui a toujours eu ce don de me redonner le sourire pendant cette période un peu stressante.

A mes tantes et oncles, en particulier tata Chantal qui m'a donné le goût pour la généalogie, et tonton Pascal, qui ont su faire preuve tous les deux de beaucoup de curiosité et qui ont suivi de très près l'avancée de mes recherches.

Et une délicate attention à ma petite amie qui m'a apporté le calme et le réconfort dont j'avais souvent besoin pour continuer et aborder le plus sereinement possible cette année universitaire.

### *A mes amis et camarades de promotion*

Une très amicale pensée à l'ensemble de mes camarades de promotion pour cette année ma foi fort sympathique en leur compagnie, malgré le fait que nous étions le plus clair de notre temps en distanciel.

#### *Et de manière individuelle...*

...Je remercie Marie qui a eu l'idée originelle de créer les groupes de discussions pour notre promotion dès le mois de juillet, bien avant même la rentrée universitaire.

Carole et Stéphanie (notamment pour son aide quant à la recherche du dossier de résistance de mon grand-père aux archives de Vincennes) que je considère comme mes deux « *grandes sœurs de cœur* » pour les bons moments que j'ai passé avec elles lorsque nous étions à Nîmes.

Pour m'avoir aidé dans le dénouement du cas très complexe de mon arrière-grand-père paternel (pupille de l'Assistance Publique de la Seine), je remercie vivement Patricia, qui a su jouer de ses précieux contacts au Morbihan, et Cédric, qui a pu de son côté se déplacer aux Archives départementales de Paris pour la consultation dudit dossier.

Un petit clin d'œil à Valérie qui, avec elle, lors d'une séance de recherches aux Archives départementales du Cher le 7 avril, avons découvert que nous partagions un même ancêtre en la personne de Jean Delhomme (1699 † 1795). Curieux hasard puisque la famille Delhomme est le sujet de son mémoire. Comme quoi le monde est petit non ?

### *A toute l'équipe pédagogique de ce Diplôme Universitaire de Généalogie et Histoire des Familles*

Je remercie tout particulièrement monsieur Stéphane Cosson, qui fut à la fois notre enseignant en généalogie et notre directeur de mémoire, notamment pour les très bons conseils qu'il a pu nous donner tout au long de cette année universitaire, pour son écoute mais aussi pour sa très grande disponibilité.

Je remercie également madame Laure Gareil, notre professeur de latin et d'ancien français, qui par ses cours m'ont permis de débloquer ma branche alsacienne en me permettant de mieux comprendre et de traduire ces quelques actes qui m'ont longtemps résisté.



Mais aussi à monsieur Jordi Mach, pour la qualité des séances de paléographie qu'il nous a dispensé durant tout le premier semestre les vendredis soir, et qui grâce à sa méthodologie, m'a permis de lire des textes du XVIème siècle.

Et enfin à monsieur Matthieu Desachy, notre professeur d'héraldique, pour son aide apportée quant au blasonnement de l'armoirie de notre promotion mais également pour sa précieuse analyse quant à la description et l'identification du sceau de l'église de Saint-Eloy-de-Gy.

### **Aux personnes extérieures qui m'ont aidé dans mes recherches ou d'une toute autre façon**

Notamment à toute l'équipe des Archives départementales du Cher pour leur gentillesse, leur bienveillance et leur professionnalisme, et qui lorsque j'étais en difficulté ont su m'aiguiller.

J'adresse de chaleureux remerciements aux bénévoles du *Fil d'Ariane*, en particulier à madame Patricia Heuze du secteur de la Sarthe pour m'avoir fait parvenir une copie de bonne qualité de la fiche matricule de mon arrière-grand-père maternel présent dans ce mémoire. Et à monsieur Gérard Chauffrey du secteur « militaire » pour son aide précieuse dans l'identification et la datation des photographies que je possédais de mes aïeux en uniforme.

Il en va de même pour les bénévoles de l'association *Racines en Berry* qui effectuent un travail remarquable de dépouillement d'actes et de compilation de données de l'INSEE sur tout le territoire berrichon.

D'affectueuses pensées aux bénévoles de la bibliothèque municipale et au personnel de la mairie de Saint-Eloy-De-Gy pour la sélection qu'ils ont faite de documents traitant de l'histoire de la commune.

Et enfin, un grand merci à l'imprimerie *CoolLibri* pour la qualité de l'impression du mémoire, à la rapidité de la prise de la commande, de son expédition et de son prix avantageux.

### **L'engagement sur la propriété intellectuelle**

*« Je, soussigné William Thomas, certifie que le contenu de ce mémoire est le résultat de mon travail personnel. Je certifie également que toutes les données, tous les raisonnements et toutes les conclusions empruntées à la littérature sont soit exactement recopiés et placés entre guillemets dans le texte, soit spécialement indiqués et référencés dans une liste bibliographique en fin de volume. Je certifie enfin que ce document, en totalité ou pour partie, n'a pas servi antérieurement à d'autres évaluations, et n'a jamais été publié. »*

## Présentation de la promotion Jacques Cartier Session à distance 2021-2022

Avant toute chose, je souhaiterais consacrer dans mon mémoire ces quelques pages qui seront exclusivement dédiées à faire une présentation de notre promotion. En effet, il me semblait naturel de vous faire part de mes impressions vis-à-vis de cette année universitaire passée avec mes camarades, de vous expliquer comment et pourquoi nous avons choisi le nom de Jacques Cartier, l'élaboration de notre devise ou bien la conception de notre armoirie.

### Mes impressions...

Au-delà des quelques tensions qui ont pu secouer par moment cette bonne entente qui régnait au sein de notre promotion, je garde malgré tout en tête cet esprit de franche camaraderie, cette volonté de vouloir sans cesse aider les uns les autres lorsqu'une personne le demande, ce désir de réussir tous ensemble main dans la main et de faire bloc face aux difficultés que nous avons tous pu rencontrer au cours de l'année soit dans le travail, soit dans les moments les plus tristes de la vie.

Depuis que je suis étudiant, je n'ai jamais rencontré une promotion qui faisait autant preuve de cohésion que celle-ci. J'ai fait de belles rencontres, c'est certain, des amis... sans aucun doute ! Le sentiment de fierté d'appartenir à celle-ci est palpable et il me paraissait, à ce moment précis, opportun de vous faire partager cette immense joie-là !

### Pourquoi le nom de Jacques Cartier pour notre promotion ?

Les premières discussions que nous avons eu au sujet du choix de notre futur nom de promotion étaient essentiellement centrées sur un tout autre personnage de l'Histoire de France, mais qui, curieusement, était très proche du célèbre navigateur. Il s'agissait bien évidemment du roi François Ier.

Cependant, avec les multiples propositions de chacun (trente-quatre au total) et les débats qui en ont résulté au cours de nos nombreuses réunions étudiantes, cette dernière a malgré tout été écartée pour laisser place à cinq noms potentiels qui sont les suivants : « Jacques Cartier », « Villers-Cotterêts » (en hommage à l'Ordonnance du même nom qui a imposé le français comme langue officielle du Royaume de France), « Les énigm@tiques », « Les Seigneurs des Registres » (un clin d'œil au roman *Le Seigneur des Anneaux* de Tolkien) et le célèbre égyptologue français « Jean-François Champollion ».



Finalement, après une dernière concertation, le nom de l'explorateur français fut choisi par un peu plus de la moitié d'entre nous, mettant en avant le fait que ce dernier avait été missionné par le roi François Ier et qu'il avait découvert en 1534 le Canada, territoire si cher à David et à Tom.

### La nécessité d'une devise qui se devait être rassembleuse !



Une fois que nous avons choisi le nom de notre promotion, le défi suivant, et pas des moindres d'ailleurs, était de nous attribuer une citation, celle qui allait nous correspondre le plus, enfin, du moins celle qui allait nous rassembler ! C'était notre objectif et pour se faire, nous avons listé toute une série de proverbes (toutes nationalités confondues), d'expressions tirées de romans ou de notre propre imagination. Au total, ce sont plus de quarante-deux propositions qui ont été examinées et débattues.

A titre personnel, j'avais soumis à mes camarades cette citation-ci : « *De différentes régions mais unis par une même passion !* ». A ma grande surprise, cette dernière avait remporté un certain succès. Toutefois, quelques nuances très pertinentes ont été faites durant nos débats. Laure, pour qui la conjonction « mais » portait une connotation trop négative, avait suggéré de remplacer cette dernière par le mot « et » qui apparaissait plus positif à l'écoute. Tom avait de son côté émis la chose suivante : remplacer « régions » par « horizons » qui était bien plus vaste, bien plus inclusif, tout en gardant la rime sonore en « ons ».

Ainsi, avec l'accord quasi unanime de tous, la citation « *De différents horizons et unis par une même passion !* » allait représenter l'ensemble des étudiants de notre promotion.

### **Notre armoirie, entre respect des règles héraldiques et accumulation de petits clins d'œil !**

Après le nom et la devise de notre promotion, il a fallu mettre en application nos cours d'Héraldique et concevoir notre belle armoirie. La principale question, qui s'est d'ailleurs très vite imposée à nous, était la suivante : « *Comment s'y prendre ?* ». Puis d'autres s'y sont ajoutées : « *Quel message veut-on faire passer à travers cette dernière ?* » ; « *Quelle est l'image que l'on souhaite laisser de nous avec cette armoirie, pas seulement vis-à-vis de nos enseignants, mais aussi des personnes extérieures qui liront probablement nos mémoires ?* ».

Quelques idées ont assez vite germé. Pour nous, il était évident que d'une part, il fallait faire apparaître dans notre armoirie de promotion, ce que j'ai appelé les « *armes de cœur* », c'est-à-dire soit les armes de notre région, de notre commune, de notre département, de notre province, celles de notre couple principal ou bien celles dont on avait un lien affectif avec. Et que d'autre part, il fallait insérer, sur une bande de parchemin, notre devise mais aussi notre cri de guerre qui était « *A vos actes !* ». Après quelques échanges, nous nous sommes orientés vers une armoirie semblable à celle présente dans l'univers Harry Potter (*image ci-contre*).



Cependant, cette idée a dû être en majeure partie modifiée, puisque les codes héraldiques anglosaxons que l'on retrouve dans les armoiries de l'école de Poudlard ne peuvent s'appliquer en France. Il a donc fallu opter pour un écartelé exclusivement composé de deux émaux : azur (bleu) et gueules (rouge). Pour le choix des meubles, comme nous l'avions déjà fait par ailleurs pour le nom et la devise de notre promotion, une liste de propositions avait été préparée en amont. Cette dernière avait comme particularité, le fait que lesdites suggestions devaient avoir un lien avec la généalogie et Jacques Cartier. Un code couleur avait même été soigneusement établi afin que notre armoirie ait une certaine cohérence héraldique.

Enfin, en accord avec les membres de la promotion, je m'étais donc engagé à faire le design de notre armoirie. Sa conception m'aura pris plus d'une trentaine d'heures en tout, entre l'élaboration de l'écu principal, le retravail des meubles, la superposition des « *armes de cœur* »

et les finitions pour les ornements extérieurs. Cela m'amène donc, dans cette dernière page de présentation, à vous montrer les trois principales étapes de cette création.

Ainsi, comme vous pouvez le constater dans l'écu ci-contre, les meubles en lien avec la généalogie sont dorés. Quant aux meubles en lien avec Jacques Cartier, ils sont argentés. Au centre, nous avons apposé un écu d'or avec un arobase sinople (vert) pour représenter le fait que nous faisons partis d'une promotion en distanciel. Le registre renvoie évidemment à ceux qu'utilisaient les prêtres pour mentionner les actes de la vie de leurs paroissiens. Le navire (que ce soit un vaisseau ou bien une caravelle) fait référence aux expéditions de notre célèbre explorateur Jacques Cartier. Le castor, quant à lui, fut la manifestation d'une volonté de la promotion de mettre un animal qui symbolisait avant tout le Canada. Enfin l'arbre dont les racines et les feuilles sont apparentes symbolisait avant tout l'arbre généalogique dans ce qu'il y a de plus complet (l'ascendance, la descendance, les collatéraux).

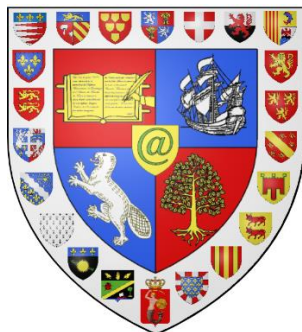
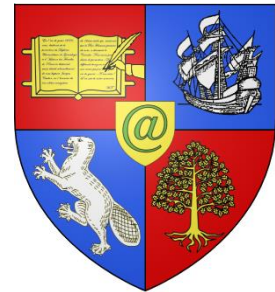

L'écu final de notre promotion comporte une bordure argentée dans laquelle nous y avons déposé, pour ceux qui ont bien voulu participer à ce projet, nos « *armes de cœur* ». Au total, ce sont vingt-deux écus qui y figurent dont certains d'entre eux, notamment celui du Berry, de la Normandie et celui de la Bretagne, représentent plusieurs étudiants.

Enfin, avant de passer à la description héraldique de notre armoirie, il me semble nécessaire de dire quelques mots à propos de nos aigrettes. En effet, le choix de ces dernières était loin d'être anodin puisqu'en paléographie, elles correspondent à une sorte de virgule accrochée au-dessus d'une lettre. Un texte qui en serait rempli est souvent synonyme de maux de têtes et de désespoir pour la plupart des étudiants. Il était donc normal d'effacer ce traumatisme pour certains d'entre nous en le matérialisant par ces deux beaux volatiles.

D'après monsieur Desachy, notre professeur d'héraldique, le blasonnement de notre armoirie se lirait ainsi : « *Ecartelé : en 1, de gueules au registre d'or et à la main tenant une plume du même ; en 2, d'azur au vaisseau d'argent ; en 3, d'azur au castor rampant d'argent ; en 4, de gueules à l'arbre arraché et feuillé d'or, avec un écu d'or à l'arobase de sinople brochant sur-le-tout, à la bordure d'argent semée d'écus à nos armes de cœur. L'ensemble soutenu par deux aigrettes tenant d'argent becquées et membrées d'or, accompagné du cri de guerre* **A vos actes** *et de la devise* **De différents horizons et unis par une même passion !** ». Et notre devise latine aurait été très certainement celle-ci : « *Locis diversis, unicum studium !* ».

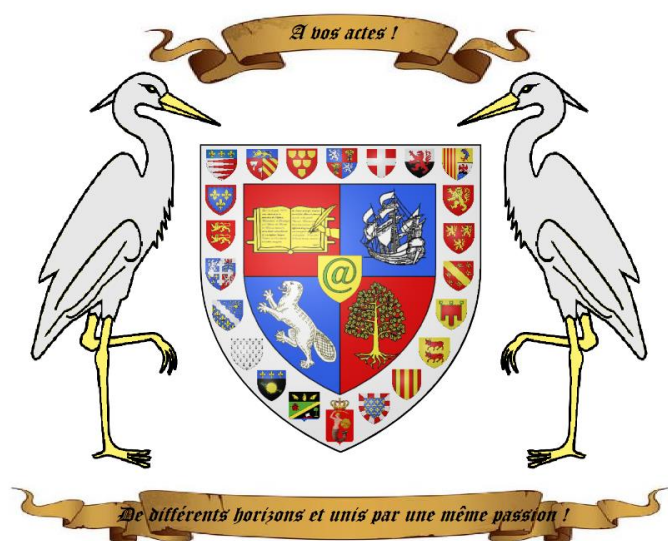



## Sommaire du mémoire

|  |             |
|--|-------------|
| Première de couverture .....   | P001        |
| Une pensée particulière .....  | P002        |
| Les remerciements .....  | P003        |
| L'engagement sur la propriété intellectuelle .....   | P004        |
| La présentation de la promotion .....  | P005        |
| Le sommaire .....  | P008        |
| <b>Introduction .....</b>  | <b>P013</b> |
| Les consignes à respecter pour le mémoire .....  | P013        |
| L'explication du choix de mon couple souche .....  | P014        |
| La méthodologie appliquée pour la recherche de documents .....                                   | P016        |
| La citation introductive .....   | P020        |
| <b>Chapitre 1 : La singulière histoire de Saint-Eloy-de-Gy .....</b>                             | <b>P021</b> |
| <i>Une brève présentation de la commune et de son patrimoine .....</i>                           | <i>P021</i> |
| La très avantageuse situation géographique du village de Saint-Eloy .....                        | P021        |
| Les données relatives à la géologie et à l'occupation des sols de la commune .....               | P022        |
| La particulière toponymie du village, celle de ses hameaux et lieux-dits .....                   | P024        |
| Le patrimoine architectural et culturel de la commune, un des plus vastes du Cher ? .....        | P027        |
| <i>L'histoire du village gyacomois<sup>1</sup> : de l'époque gallo-romaine à nos jours .....</i> | <i>P030</i> |
| De la Guerre des Gaules en passant par Mazières .....  | P030        |
| La paroisse de Gy au Moyen-Age : entre usurpations et consécration .....                         | P031        |
| Des guerres de Religion à la Révolution : pas de répit pour Saint-Eloy-de-Gy ? .....             | P035        |
| De la République à l'Occupation allemande, une adaptation en toute circonstance ? .....          | P037        |
| <i>La vie sociale et économique de ce petit village typiquement berrichon .....</i>              | <i>P039</i> |
| Les habitants du Berry et leurs habitations, reflets de la société paysanne de l'époque .....    | P040        |
| L'éducation des enfants à Saint-Eloy racontée à travers l'histoire de ses écoles .....           | P041        |
| Une vie économique fondée essentiellement sur le développement de l'agriculture .....            | P044        |
| Le folklore gyacomois : entre traditions et devoir mémoriel ! .....                              | P045        |
| <b>Chapitre 2 : Les éléments biographiques de mon couple souche (Jacquet-Olivier) ....</b>       | <b>P046</b> |
| <i>Les actes de naissance relatifs au couple Jacquet-Olivier .....</i>                           | <i>P046</i> |
| L'acte de naissance de François Jacquet .....  | P046        |
| L'acte de naissance d'Anne Olivier .....   | P046        |
| <i>Une brève biographie concernant les parents d'Anne Olivier .....</i>                          | <i>P047</i> |
| <i>La description détaillée des fratries Jacquet et Olivier .....</i>                            | <i>P047</i> |
| La fratrie de François Jacquet .....   | P047        |

<sup>1</sup> Relatif à la commune de Saint-Eloy-de-Gy.

|  |             |
|--|-------------|
| La fratrie d'Anne Olivier.....   | P049        |
| <b><i>Les documents concernant l'union formée par François Jacquet et Anne Olivier</i></b> ..... | <b>P050</b> |
| Le contrat de mariage passé devant le notaire .....  | P050        |
| La publication des bans et l'acte de mariage des époux Jacquet .....                             | P051        |
| <b><i>Les recensements de la petite famille Jacquet</i></b> .....                                | <b>P052</b> |
| Le recensement de la commune de Saint-Eloy-de-Gy en 1851 .....                                   | P052        |
| Le recensement de la commune de Saint-Eloy-de-Gy en 1856 .....                                   | P053        |
| <b><i>L'étendue de la propriété de François Jacquet</i></b> .....                                | <b>P054</b> |
| L'étendue de la propriété de François Jacquet à partir de la matrice cadastrale .....            | P054        |
| L'étendue de la propriété de François Jacquet à partir du cadastre napoléonien .....             | P054        |
| <b><i>Les actes de décès relatifs au couple Jacquet-Olivier</i></b> .....                        | <b>P055</b> |
| L'acte de décès de François Jacquet .....  | P055        |
| L'acte de décès d'Anne Olivier .....   | P056        |
| <b><i>L'organisation de la succession des époux Jacquet</i></b> .....                            | <b>P056</b> |
| La déclaration de mutation par décès de François Jacquet .....                                   | P056        |
| La déclaration de mutation par décès d'Anne Olivier .....  | P058        |
| <b><i>Les enfants nés du légitime mariage de François Jacquet et d'Anne Olivier</i></b> .....    | <b>P058</b> |
| <br>   |             |
| <b>Chapitre 3 : L'ascendance des Jacquet, de 1672 à 1806</b> .....                               | <b>P059</b> |
| <br>   |             |
| <b><i>Les éléments biographiques concernant René Jacquet et Perpétue Jacquet</i></b> .....       | <b>P059</b> |
| Les actes de naissance relatifs au couple Jacquet-Jacquet .....                                  | P059        |
| <i>L'acte de naissance de René Jacquet</i> .....   | P059        |
| <i>L'acte de naissance de Perpétue Jacquet</i> .....   | P060        |
| La description détaillée des fratries Jacquet-Jacquet .....                                      | P060        |
| <i>La fratrie de René Jacquet</i> .....  | P060        |
| <i>La fratrie de Perpétue Jacquet</i> .....  | P060        |
| Un acte inattendu : La communion de René Jacquet .....   | P062        |
| Les documents concernant l'union formée par René Jacquet et Perpétue Jacquet .....               | P063        |
| Les recensements concernant la famille Jacquet .....   | P064        |
| <i>Le recensement de la commune de Saint-Eloy-de-Gy en 1836</i> .....                            | P064        |
| L'étendue de la propriété originelle des Jacquet .....   | P065        |
| <i>La propriété des Jacquet à son origine, du temps de René, d'après la matrice cadastrale</i> . | P065        |
| <i>La propriété des Jacquet à son origine, d'après le plan du cadastre napoléonien</i> .....     | P066        |
| Les actes de décès relatifs au couple Jacquet .....  | P066        |
| <i>L'acte de décès de René Jacquet</i> .....   | P066        |
| <i>L'acte de décès de Perpétue Jacquet</i> .....   | P067        |
| L'organisation de la succession des époux Jacquet .....  | P067        |
| <i>Un testament bien précieux, les dernières volontés de Perpétue Jacquet</i> .....              | P067        |
| <i>La déclaration de mutation par décès de Perpétue Jacquet</i> .....                            | P068        |
| Les enfants nés du légitime mariage de René et Perpétue Jacquet .....                            | P069        |
| <br>   |             |
| <b><i>Les éléments biographiques concernant Antoine Jacquet et Françoise Petit</i></b> .....     | <b>P070</b> |
| Les actes de naissance relatifs au couple Jacquet-Petit .....                                    | P070        |
| <i>L'acte de naissance d'Antoine Jacquet</i> .....   | P070        |
| <i>L'acte de naissance de Françoise Petit</i> .....  | P070        |
| <i>Une brève biographie concernant les parents de Françoise Petit</i> .....                      | P071        |
| La description détaillée des fratries Jacquet-Petit .....  | P071        |



|  |             |
|--|-------------|
| <i>La fratrie d'Antoine Jacquet</i> .....  | P071        |
| <i>La fratrie de Françoise Petit</i> .....   | P071        |
| Les documents concernant l'union formée par Antoine Jacquet et Françoise Petit .....                       | P073        |
| Le don de soi pour une noble cause : Françoise, une nourrice pour les enfants trouvés ...                  | P074        |
| Les actes de décès relatifs au couple Jacquet .....  | P075        |
| <i>L'acte de décès d'Antoine Jacquet</i> .....   | P075        |
| <i>L'acte de décès de Françoise Petit</i> .....  | P075        |
| Les enfants nés du légitime mariage d'Antoine Jacquet et Françoise Petit .....                             | P075        |
| <b><i>Les éléments biographiques concernant René Jacquet et Marie Minois</i></b> .....                     | <b>P076</b> |
| Les actes de naissance relatifs au couple Jacquet-Minois .....   | P076        |
| <i>L'acte de naissance de René Jacquet</i> .....   | P076        |
| <i>L'acte de naissance de Marie Minois</i> .....   | P076        |
| <i>Une brève biographie concernant les parents de Marie Minois</i> .....                                   | P077        |
| La description détaillée des fratries Jacquet-Minois .....   | P077        |
| <i>La fratrie de René Jacquet</i> .....  | P077        |
| <i>La fratrie de Marie Minois</i> .....  | P078        |
| Les documents concernant l'union formée par René Jacquet et Marie Minois .....                             | P079        |
| Les actes de décès relatifs au couple Jacquet .....  | P080        |
| <i>L'acte de décès de René Jacquet</i> .....   | P080        |
| <i>L'acte de décès de Marie Minois</i> .....   | P080        |
| Les enfants nés du légitime mariage de René Jacquet et Marie Minois .....                                  | P080        |
| <b><i>Les éléments biographiques concernant Mathurin Jacquet, Marie Crestin puis Denin</i></b> <b>P081</b> |             |
| Les actes de naissance relatifs au couple Jacquet-Crestin puis Jacquet-Denin/Guénin .....                  | P081        |
| <i>L'acte de naissance de Mathurin Jacquet</i> .....   | P081        |
| <i>L'acte de naissance de Marie Crestin</i> .....  | P081        |
| <i>L'acte de naissance de Marie Denin/Guénin</i> .....   | P082        |
| <i>Une brève biographie concernant les parents de Marie Crestin</i> .....                                  | P082        |
| <i>Une brève biographie concernant les parents de Marie Denin/Guénin</i> .....                             | P082        |
| La description détaillée des fratries Jacquet-Crestin et Denin/Guénin .....                                | P083        |
| <i>La fratrie de Mathurin Jacquet</i> .....  | P083        |
| <i>La fratrie de Marie Crestin</i> .....   | P084        |
| <i>La fratrie de Marie Denin/Guénin</i> .....  | P084        |
| Les documents concernant les unions de Mathurin Jacquet .....  | P085        |
| <i>Le mariage célébré entre Mathurin Jacquet et Marie Crestin</i> .....                                    | P085        |
| <i>Le mariage célébré entre Mathurin Jacquet et Marie Denin/Guénin</i> .....                               | P085        |
| Les actes de décès relatifs au couple Jacquet-Crestin puis Jacquet-Denin/Guénin .....                      | P086        |
| <i>L'acte de décès de Mathurin Jacquet</i> .....   | P086        |
| <i>L'acte de décès de Marie Crestin</i> .....  | P086        |
| <i>L'acte de décès de Marie Denin/Guénin</i> .....   | P086        |
| Les enfants nés des légitimes mariages de Mathurin Jacquet .....   | P087        |
| <i>Les enfants nés du légitime mariage de Mathurin Jacquet et Marie Crestin</i> .....                      | P087        |
| <i>Les enfants nés du légitime mariage de Mathurin Jacquet et Marie Denin/Guénin</i> .....                 | P087        |
| <b><i>Les quelques éléments biographiques concernant Jean Jacquet et Marie Doureau</i></b> .....           | <b>P087</b> |

#### **Chapitre 4 : La descendance des Jacquet, de 1835 à nos jours ..... P088**

##### ***Les éléments biographiques concernant Joseph Jacquet et Marie Beauvais ..... P088***

|  |             |
|--|-------------|
| Les actes de naissance relatifs au couple Jacquet-Beauvais .....                             | P088        |
| <i>L'acte de naissance de Joseph Jacquet .....</i>   | <i>P088</i> |
| <i>L'acte de naissance de Marie Beauvais .....</i>   | <i>P089</i> |
| <i>Une brève biographie concernant les parents de Marie Beauvais .....</i>                   | <i>P089</i> |
| La description détaillée des fratries Jacquet-Beauvais .....                                 | P089        |
| <i>La fratrie de Joseph Jacquet .....</i>  | <i>P089</i> |
| <i>La fratrie de Marie Beauvais .....</i>  | <i>P090</i> |
| Le service militaire de Joseph Jacquet, une mention sur la liste cantonale des conscrits ... | P091        |
| Les documents concernant l'union formée par Joseph Jacquet et Marie Beauvais .....           | P092        |
| La famille Jacquet-Beauvais à travers la presse : des bohêmes et du bois ! .....             | P093        |
| Les actes de décès relatifs au couple Jacquet-Beauvais .....                                 | P094        |
| <i>L'acte de décès de Joseph Jacquet .....</i>   | <i>P094</i> |
| <i>L'acte de décès de Marie Beauvais .....</i>   | <i>P094</i> |
| Les enfants nés du légitime mariage de Joseph Jacquet et Marie Beauvais .....                | P094        |

##### ***Les éléments biographiques concernant Louis J. Jacquet et Françoise A. Leroy ..... P095***

|  |             |
|--|-------------|
| Les actes de naissance relatifs au couple Jacquet-Leroy .....                              | P095        |
| <i>L'acte de naissance de Louis Joseph Jacquet .....</i>                                   | <i>P095</i> |
| <i>L'acte de naissance de Françoise Alphonsine Leroy .....</i>                             | <i>P095</i> |
| <i>Une brève biographie concernant les parents de Françoise Alphonsine Leroy .....</i>     | <i>P096</i> |
| La description détaillée des fratries Jacquet-Leroy .....                                  | P096        |
| <i>La fratrie de Louis Joseph Jacquet .....</i>  | <i>P096</i> |
| <i>La fratrie de Françoise Alphonsine Leroy .....</i>                                      | <i>P097</i> |
| La famille Jacquet à travers la presse : Le drame terrible du 17 août 1876 ! .....         | P098        |
| Louis Joseph Jacquet et l'armée : du service militaire à la Première Guerre mondiale ..... | P099        |
| Les documents concernant l'union formée par Louis J. Jacquet et Françoise A. Leroy .....   | P100        |
| Les actes de décès relatifs au couple Jacquet-Leroy .....                                  | P101        |
| <i>L'acte de décès de Louis Joseph Jacquet .....</i>                                       | <i>P101</i> |
| <i>L'acte de décès de Françoise Alphonsine Leroy .....</i>                                 | <i>P101</i> |
| Les enfants nés du légitime mariage de Louis J. Jacquet et Françoise A. Leroy .....        | P101        |

##### ***Les éléments biographiques concernant René Picaton et Odette Albertine Jacquet ..... P102***

|  |             |
|--|-------------|
| Les actes de naissance relatifs au couple Picaton-Jacquet .....                            | P102        |
| <i>L'acte de naissance de René Picaton .....</i>   | <i>P102</i> |
| <i>L'acte de naissance d'Odette Albertine Jacquet .....</i>                                | <i>P102</i> |
| <i>Une brève biographie concernant les parents de René Picaton .....</i>                   | <i>P103</i> |
| La description détaillée des fratries Picaton-Jacquet .....                                | P104        |
| <i>La fratrie de René Picaton .....</i>  | <i>P104</i> |
| <i>La fratrie d'Odette Albertine Jacquet .....</i>   | <i>P104</i> |
| René Picaton et son rapport avec l'armée .....   | P105        |
| Les documents concernant l'union formée par René Picaton et Odette Albertine Jacquet ..    | P106        |
| La famille Picaton à travers la presse : Une contravention et un vol de bicyclette ! ..... | P107        |
| Les bûcherons de Bourgneuf : Le syndicat gyacomois de la Libération .....                  | P108        |
| Les actes de décès relatifs au couple Picaton-Jacquet .....                                | P109        |
| <i>L'acte de décès de René Picaton .....</i>   | <i>P109</i> |



|   |             |
|---|-------------|
| <i>L'acte de décès d'Odette Albertine Jacquet</i> .....                                 | P109        |
| Les enfants nés du légitime mariage de René Picaton et Odette Albertine Jacquet .....   | P109        |
| <b><i>Les éléments biographiques concernant Jean Picaton et M. Mainfray</i></b> .....   | <b>P110</b> |
| Une biographie succincte du couple Picaton-Mainfray .....                               | P110        |
| La description détaillée des fratries Picaton-Mainfray .....                            | P111        |
| <i>La fratrie de Jean Picaton</i> .....   | P111        |
| <i>La fratrie de M. Mainfray</i> .....  | P111        |
| Les enfants nés du légitime mariage de Jean Picaton et M. Mainfray .....                | P112        |
| <b><i>Les éléments biographiques concernant C. Thomas et C. Picaton</i></b> .....       | <b>P113</b> |
| Une biographie succincte du couple Thomas-Picaton .....                                 | P113        |
| La description détaillée des fratries Thomas-Picaton .....                              | P114        |
| <i>La fratrie de C. Thomas</i> .....  | P114        |
| <i>La fratrie de C. Picaton</i> .....   | P114        |
| Les enfants nés du légitime mariage de C. Thomas et C. Picaton .....                    | P114        |
| <br>  |             |
| <b>Une dernière pour la route ? Un peu d'anthroponymie avant de conclure !</b> .....    | <b>P115</b> |
| <br>  |             |
| <b>Conclusion : Le mot de la fin</b> .....  | <b>P116</b> |
| Bibliographie et Sitographie .....  | P117        |
| Les annexes .....   | P119        |
| <i>Les annexes concernant des personnes citées dans le mémoire</i> .....                | P119        |
| <i>Les annexes concernant des personnes proches de ceux cités dans le mémoire</i> ..... | P132        |
| Les tables du mémoire .....   | P139        |
| <i>La table des naissances</i> .....  | P139        |
| <i>La table des mariages</i> .....  | P144        |
| <i>La table des décès</i> .....   | P146        |
| <i>La table des actes notariés trouvés</i> .....  | P150        |
| <i>La table des registres matricules militaires</i> .....                               | P151        |
| <i>La table des plans du cadastre napoléonien et de leurs matrices</i> .....            | P152        |
| <i>La table des recensements</i> .....  | P153        |
| <i>La table des cartes postales trouvées</i> .....                                      | P155        |
| <i>La table des articles de presse recherchés</i> .....                                 | P156        |
| <i>La table des illustrations</i> .....   | P157        |
| <br>  |             |
| Quatrième de couverture .....   | P161        |

## Introduction Les consignes à respecter pour le mémoire

Pour la recherche, le couple central devait s'être marié entre 1833 et 1842. Ce dernier pouvait être composé d'inconnus, être un couple de notre généalogie, ou d'une généalogie que l'on connaissait. On pouvait avoir déjà travaillé sur ce couple mais si celui-ci s'était marié hors limite (par exemple en 1832 ou bien en 1843), il fallait alors expliquer dès l'introduction pourquoi nous avons choisi ce dernier.

À partir de ce couple principal, il fallait faire une présentation de ce dernier et de leurs frères et sœurs. Ensuite, choisir un de leur enfant et le présenter en mentionnant ses enfants, son conjoint, les parents et la fratrie de ce même conjoint. Puis choisir un enfant de ce même enfant et le présenter de la même manière, et cela en redescendant le plus bas possible dans la limite de la loi des archives. S'il y avait malgré tous des contemporains, âgés de moins de soixante-quinze ans, une demande d'autorisation écrite devait être obtenue de leur part pour figurer dans le mémoire. De même pour des photographies les identifiant.

Ensuite, il fallait présenter les parents de ce couple principal (leurs frères et sœurs), choisir le père ou la mère de ce dernier et remonter sa branche en présentant à chaque fois la personne (enfants, conjoint, parents et fratrie de ce même conjoint) et cela le plus loin possible.

De plus, le mémoire devait comporter l'histoire de la commune ou de la paroisse du lieu de mariage de ce couple principal. Il n'était pas nécessaire de remonter aux origines du village pendant l'époque romaine, seule la période allant du XVIème jusqu'au XXIème siècles nous intéressait. Si une autre commune était choisie, il fallait en donner la raison.

Concernant les recherches, il fallait s'évertuer à chercher au moins un document de chaque type : cadastre, recensement, notaire, armée (états signalétiques par exemple), hypothèques, succession, état civil (NMD), archives religieuses (BMS) et en fonction de celles-ci, d'autres documents pouvaient s'y ajouter tels que ceux de la justice, les listes électorales ou bien encore les décorations.

Les documents importants devaient quant à eux être insérés et transcrits de la manière suivante : l'orthographe serait laissée telle quelle, les abréviations développées et dans le cas où le document serait écrit dans une autre langue que le français, il fallait le traduire. Tous les documents cités devaient être accompagnés de leurs côtes afin que tout le monde puisse être en mesure de les retrouver.

## L'explication du choix de mon couple souche

Le couple me servant de base pour le mémoire est celui formé par François Jacquet et Anne Olivier. Mais pourquoi avoir choisi celui-ci en particulier plutôt qu'un autre ? Quelles en ont été les raisons ? A ces questions tout à fait pertinentes, j'essaierai d'y répondre de la manière la plus détaillée possible dans cet argumentaire.

En effet, il faut vous l'avouer, et contrairement à certains de mes camarades, j'avais l'embarras du choix dans ma généalogie familiale. Rien que pour la période fixée par monsieur Cosson pour le mémoire, c'est-à-dire allant de 1833 à 1842, j'ai compté en tout douze couples mariés à cette époque. Comme vous pouvez le constater dans le petit tableau ci-dessous, ce nombre est même porté à dix-huit si j'y intérais une petite marge de manœuvre de trois années pour les dates extrêmes (1830-1845). Les couples concernés par cette adaptation-là figurent d'ailleurs en italique sur le document.

| 1  | Nom et prénom du mari   | Nom et prénom de la femme    | Date du mariage   | Nom de la commune, département |
|----|-------------------------|------------------------------|-------------------|--------------------------------|
| 2  | VETILLARD André         | POMMIER Anne                 | 29/01/1830        | Hambers, Mayenne               |
| 3  | PERRIN Jean-Baptiste    | GOIJON Anne-Marie            | 07/12/1830        | La Trinité-Porhoët, Morbihan   |
| 4  | JEANNEAU François René  | BOUCHARD Jeanne              | 17/11/1832        | Biais, Mayenne                 |
| 5  | GITON Pierre            | MINIS Marie                  | 08/07/1833        | Saint-Germain-des-Bois, Cher   |
| 6  | FARGEAU Jean            | PUCENOT Cécile Marie         | 11/11/1833        | Précý, Cher                    |
| 7  | REVALIER Henri          | BARACHET Catherine           | 19/11/1833        | Vornay, Cher                   |
| 8  | BENARD Jacques          | MARQUELET Marie              | 29/01/1834        | Saint-Martin-d'Auxigny, Cher   |
| 9  | <b>JACQUET François</b> | <b>OLIVIER Anne</b>          | <b>18/11/1834</b> | <b>Saint-Eloy-de-Gy, Cher</b>  |
| 10 | BONDON Pierre           | GOURANDI Marie               | 16/06/1835        | Marmagne, Cher                 |
| 11 | BERNAT Etienne          | PINSON Jeanne                | 23/06/1835        | Vasselay, Cher                 |
| 12 | LAMANT Ferdinand Joseph | DEFFONTAINE Catherine Joseph | 29/07/1835        | Esplechin, Hainaut (Belgique)  |
| 13 | VILLATTE Jean           | THEVENEAU Marie              | 17/01/1837        | Crosses, Cher                  |
| 14 | GIRAULT François        | BOUVIER Marie-Louise         | 18/10/1838        | La Bazouge-de-Cheмерé, Mayenne |
| 15 | BEAUVAIS Etienne        | DAVID Marie                  | 11/02/1839        | Vasselay, Cher                 |
| 16 | JACQUET Philippe        | MULLET Catherine             | 18/02/1840        | Saint-Doulchard, Cher          |
| 17 | TRICOT Pierre François  | DELABIE Fideline             | 04/11/1844        | Froidmont, Hainaut (Belgique)  |
| 18 | THOMAS Pierre           | DANGER Marguerite            | 10/04/1845        | Gièvres, Loir-et-Cher          |
| 19 | PICATON François        | COMPIN Marguerite            | 24/04/1845        | Preuilly, Cher                 |

Une fois cette liste préparée en amont, j'ai élaboré une sorte de grille de lecture qui allait me permettre de réduire un maximum le nombre de possibilités.

Le premier critère, et pas des moindres, était celui de la distance entre mon domicile et les archives départementales. Il fallait donc pour cela que mon couple se soit marié dans le Cher et que leurs proches ancêtres soient originaires de ce même département si je voulais augmenter mes chances de trouver de la documentation sur eux.

En faisant cela, le nombre de choix possibles fut réduit de moitié, passant de dix-huit à neuf.

| 1  | Nom et prénom du mari   | Nom et prénom de la femme | Date du mariage   | Nom de la commune, département |
|----|-------------------------|---------------------------|-------------------|--------------------------------|
| 2  | GITON Pierre            | MINIS Marie               | 08/07/1833        | Saint-Germain-des-Bois, Cher   |
| 3  | FARGEAU Jean            | PUCENOT Cécile Marie      | 11/11/1833        | Précý, Cher                    |
| 4  | REVALIER Henri          | BARACHET Catherine        | 19/11/1833        | Vornay, Cher                   |
| 5  | BENARD Jacques          | MARQUELET Marie           | 29/01/1834        | Saint-Martin-d'Auxigny, Cher   |
| 6  | <b>JACQUET François</b> | <b>OLIVIER Anne</b>       | <b>18/11/1834</b> | <b>Saint-Eloy-de-Gy, Cher</b>  |
| 7  | BONDON Pierre           | GOURANDI Marie            | 16/06/1835        | Marmagne, Cher                 |
| 8  | BERNAT Etienne          | PINSON Jeanne             | 23/06/1835        | Vasselay, Cher                 |
| 9  | BEAUVAIS Etienne        | DAVID Marie               | 11/02/1839        | Vasselay, Cher                 |
| 10 | JACQUET Philippe        | MULLET Catherine          | 18/02/1840        | Saint-Doulchard, Cher          |



Le deuxième critère était la complexité de la branche dans laquelle le couple se situait. En effet, il était important pour moi de choisir, dans le cadre de l'écriture de ce mémoire, un couple sédentaire dont l'ascendance était relativement facile à remonter, en ce sens où j'étais certain des données que j'avais en ma possession, où il y avait peu de doutes quant à l'exactitude de l'identité des ancêtres recherchés (notamment directs) et peu d'obstacles quasi infranchissables comme cela peut être le cas en grande partie dans ma branche paternelle.

Ainsi, en appliquant ce raisonnement-ci, le nombre de possibilités est réduit de deux-tiers, passant de neuf couples potentiels à trois.

| 1 | Nom et prénom du mari | Nom et prénom de la femme | Date du mariage | Nom de la commune, département |
|---|-----------------------|---------------------------|-----------------|--------------------------------|
| 2 | JACQUET François      | OLIVIER Anne              | 18/11/1834      | Saint-Eloy-de-Gy, Cher         |
| 3 | BEAUVAIS Etienne      | DAVID Marie               | 11/02/1839      | Vasselay, Cher                 |
| 4 | JACQUET Philippe      | MULLET Catherine          | 18/02/1840      | Saint-Doulchard, Cher          |

La troisième et dernière condition était, avec les ressources documentaires pouvant être mis à ma disposition, la capacité à retracer l'histoire de la commune dans laquelle le couple en question s'était marié. Habitant actuellement dans la commune de Saint-Eloy-de-Gy et en ayant consulté rapidement les ouvrages disponibles dans la bibliothèque municipale, j'avais compris que, d'une part, le couple formé par François Jacquet et Anne Olivier était le meilleur choix parmi les trois propositions restantes au regard de ce critère. Et que d'autre part, l'union Jacquet-Olivier présentait un avantage dans le sens où cette dernière me permettait de faire apparaître dans le corps du mémoire, mais aussi dans l'arbre généalogique, à la fois le couple formé par Etienne Beauvais et Marie David et celui formé par Philippe Jacquet et Catherine Mulet (voir le tableau des configurations ci-dessous).

| 1  | Si je choisis le couple formé par... | Alors le couple formé par...   |
|----|--------------------------------------|--|
| 2  |                                      |  |
| 3  |                                      |  |
| 4  | François Jacquet et Anne Olivier     | Etienne Beauvais et Marie David apparaît dans l'arbre généalogique       |
| 5  |                                      | Philippe Jacquet et Catherine Mulet apparaît dans l'arbre généalogique   |
| 6  |                                      |  |
| 7  | Etienne Beauvais et Marie David      | François Jacquet et Anne Olivier apparaît dans l'arbre généalogique      |
| 8  |                                      | Philippe Jacquet et Catherine Mulet apparaît dans l'arbre généalogique   |
| 9  |                                      |  |
| 10 |                                      |  |
| 11 | Philippe Jacquet et Catherine Mulet  | François Jacquet et Anne Olivier apparaît dans l'arbre généalogique      |
| 12 |                                      | Etienne Beauvais et Marie David n'apparaît pas dans l'arbre généalogique |
| 13 |                                      |  |
| 14 |                                      |  |

Enfin, cette décision me permettait également de pouvoir rendre hommage à mon grand-père maternel, qui malheureusement, n'aura pas eu la chance de voir à temps le fruit de mes recherches à propos de l'histoire de sa famille, en particulier sa branche maternelle, et celle du village dans lequel il a vécu toute sa vie.

En somme, et pour toutes ses raisons, il me paraissait donc évident d'opter pour ce couple-ci.

Comme toute discipline, en généalogie, il faut de la rigueur et une certaine méthodologie à respecter, du moins une sorte de cheminement de pensée qui nous permettrait de dénicher de la manière la plus efficace possible, l'ensemble des documents que notre directeur de mémoire nous demandait de rechercher. Outre cette démarche à suivre, le généalogiste doit s'adapter également aux fonds, plus ou moins vastes suivant les régions, dont disposent les archives départementales de son secteur.

Par souci d'épurer un peu la rédaction et rendre la lecture de ce mémoire plus « digeste », j'ai décidé d'exposer ici dans une section spécialement dédiée, la méthodologie que j'ai suivie à la fois avant mon admission à la formation nîmoise (et donc avant que je choisisse mon couple souche), puis durant toute cette période de recherche.

### **La collecte des premières données, le terreau indispensable pour le généalogiste !**

La première étape fut en effet de récupérer les informations familiales les plus récentes, que cela soit du côté paternel ou bien du côté maternel. J'avais, à ce moment-là, demandé à mes parents de me communiquer leurs livrets de famille ainsi que ceux de leurs parents mais aussi de leurs grands-parents si toutefois ils les avaient en leur possession. Je suis allé chez ma tante faire quelques photocopies d'actes et de documents très précieux, datant d'il y a presque cent ans, concernant la famille de mon père, qu'elle avait soigneusement bien conservé. J'ai également numérisé un nombre incalculable de photographies, dont la plupart étaient toutes en noir et blanc, afin d'être certain de pouvoir en intégrer quelques-unes dans mon mémoire.

En effet, à titre personnel, il était inconcevable de ne pas pouvoir associer un nom à un visage car la généalogie familiale, selon moi, n'est pas qu'une accumulation de noms, de dates et de lieux que l'on aligne dans un arbre, c'est aussi et surtout un portrait, un sourire, un regard, une expression partagée à un instant T de la vie d'une personne !

### **Les registres d'état-civil, l'heure de la grande récolte !**

Une fois les premières données en ma possession et saisies dans mon logiciel de généalogie (*Généatique, version 2022*), je n'avais plus qu'à « partir à la pêche aux actes » si je puis me permettre cette expression.

Très naturellement, je me suis donc dirigé vers le site internet des Archives départementales du Cher. Je suis allé dans la rubrique intitulée « archives numérisées », j'ai cliqué sur l'onglet « Registres paroissiaux et état civil » puis j'ai saisi le nom de la commune qui m'intéressait, à savoir le village de Saint-Eloy-de-Gy.

Ensuite, j'ai sélectionné la première date clef, celle qui allait me permettre de véritablement commencer le travail de recherche, autrement dit « 1929 ». En effet, mes arrière-grands-parents, René Picaton et Odette Albertine Jacquet, se sont mariés à cet endroit, le 5 octobre.

A partir de ce moment-là, j'avais enfin mon premier acte d'état-civil qui n'était pas considéré comme contemporain. Pour rappel, un document est qualifié ainsi lorsque ce dernier date d'après la fin de la Seconde Guerre mondiale (soit 1945) ou bien âgé de moins de soixante-quinze ans (délai légal de communicabilité pour les actes de naissance par exemple).

Après lecture de ce dernier, j'ai de fait obtenu les noms et prénoms des parents des deux mariés, l'âge, la date mais aussi le lieu de naissance et de résidence de René Picaton. De même pour son épouse Odette Albertine Jacquet.

Une fois les dates récoltées, je n'avais plus qu'à chercher lesdits documents. Pour les fratries, il me suffisait de consulter les tables décennales mises à notre disposition sur le site internet des Archives. Aussi, elles se sont révélées d'une aide très précieuse quant à la recherche de l'acte de mariage des parents en premier lieu, de leurs décès ensuite, et de leurs naissances enfin.

⇒ Pour illustrer cette explication, je vais prendre pour exemple le cas précédemment cité de mes arrière-grands-parents. Dans l'acte de mariage de René et d'Odette de 1929, il est mentionné que René avait vingt-six ans et était né le 19 juillet 1903 à Marmagne de Jean Picaton et Jeanne Bondon. Son épouse Odette, quant à elle, avait dix-huit ans et était née le 3 février 1911 à Saint-Eloy-de-Gy de Louis Joseph Jacquet et de Françoise Alphonsine Leroy. Pour cette dernière, j'ai consulté le registre correspondant à l'année de sa naissance (en l'occurrence le registre 3E6715). J'en ai fait de même pour la table décennale de cette époque (1903-1912 en 3E7682) et j'y ai trouvé, entre autres, la date de naissance du frère d'Odette mais également la date de mariage de ses parents.

Cette méthode-là est donc à répéter à chaque fois jusqu'en 1803 en théorie. Cependant, comme je l'indiquerai dans ma deuxième partie concernant les registres religieux, les archives, contenant les actes d'état-civil et les tables décennales de la commune de Saint-Eloy-de-Gy, ne sont plus fiables avant l'année 1822, et inexistantes pour la période 1813-1822. Pour cela, un tout autre chemin, plus tortueux, doit être emprunté pour les recherches.

### **Le dépouillement des registres religieux, entre dur labeur et véritable chemin de croix !**

En effet, comme je l'ai écrit un peu plus haut, avant l'année 1822 pour la commune de Saint-Eloy-de-Gy, rechercher un acte dont on n'avait pas la date était synonyme de parcours du combattant. Et même si ce dernier datait d'après la Révolution Française, il ne fallait surtout pas faire confiance aux tables décennales présentes dans les registres. J'ai relevé de nombreuses erreurs, incohérences et omissions de la part de l'officier d'état-civil en charge de la rédaction de ces dernières. Pour la période allant de 1803 à 1812, j'ai noté qu'il manquait en partie l'année 1809. Quelques noms de personnes ne figuraient pas non plus alors que le registre en question mentionnait l'existence d'actes les concernant. Pour la période allant de 1813 à 1822, seules quelques tables annuelles étaient présentes à la fin desdites archives couvrant cette époque mais aucune table décennale, bien plus pratique pour les recherches, n'existait.

Ainsi, comme pour les registres religieux répertoriant les actes de baptêmes, mariages et sépultures (BMS), la seule manière de collecter les données qui me manquaient pour remonter la branche Jacquet était de procéder à un dépouillement systématique.

Au total, ce sont presque deux-mille-deux-cents pages qui ont été compulsées pour la période 1682-1822 à Saint-Eloy-de-Gy et annotées dans un fichier Excel personnel pour tenter de récolter plus efficacement, à mesure que j'avancais dans l'arbre généalogique, les actes concernant cette famille. Cela m'a permis, en ayant élaboré ce tableur, de revenir plus facilement aux pages intéressantes d'un registre lorsqu'il était nécessaire de le faire sans devoir perdre inutilement le précieux temps qu'il me restait.



Hormis le dépouillement automatique des registres dits « *BMS* », j'appliquais également un raisonnement mathématique qui consistait, dans le cas où j'étais confronté à un document qui ne me donnait par exemple que l'âge approximatif d'une personne, à ajouter pour plus de sécurité, une marge d'erreur de cinq années à la date supposée de l'événement. En effet, bien souvent, j'ai constaté que les ecclésiastiques arrondissaient ce chiffre à la dizaine supérieure au moment de retranscrire l'acte de décès ou d'inhumation d'un défunt.

Les recherches consacrées à la consultation de ces registres m'auront pris plusieurs mois. Si je devais faire une estimation de la part du temps de travail dédiée à la lecture de ces derniers et la récupération des informations liées à la famille Jacquet, la période 1682-1822 représenterait à elle seule les deux-tiers. Parmi le tiers restant, il nous reste essentiellement les archives notariales que je vais donc traiter dans ce troisième paragraphe qui va suivre.

### **Les très complexes archives notariales, un travail titanesque pour une petite fourmi ?**

Pour un débutant, il est vrai que les archives notariales auraient pu causer ma perte si je puis dire. Le contrôle des actes notariés et sous seing-privés en était en grande partie la cause d'ailleurs. Même si pour le bureau de Saint-Martin-d'Auxigny, le nombre de registres était bien maigre, la lecture de ces derniers, indispensable si l'on veut espérer trouver l'existence d'un acte passé par un aïeul devant un notaire, était des plus éprouvantes. Le dépouillement de ces livrets, pour les plus chanceux, peut se révéler être une véritable mine d'informations à propos de leurs ancêtres et de leurs biens matériels ou pécuniers. Pour ma part, sur les vingt-deux années répertoriées dans ces carnets, je n'ai trouvé la trace que d'une seule mention évoquant la vente d'un bien d'une veuve à une tierce personne.

Pour rechercher l'existence d'un testament, il me suffisait de consulter la table alphabétique dédiée à cet effet. Dans le cas du canton de Saint-Martin-d'Auxigny, il n'existe seulement que deux répertoires allant de l'année 1825 jusqu'à l'année 1865. A l'intérieur de ces tables, il fallait chercher la première lettre du défunt qui nous intéressait et compulsé toutes les pages rattachées à cette dernière. Ensuite, une fois le nom de la personne trouvée, il fallait s'orienter vers les minutes du notaire en charge de la rédaction de ce dernier. Pour éviter toute déconvenue, j'avais au préalable, réalisé et imprimé une table nominative des personnes décédées dans le canton à cette période afin d'être certain de trouver facilement au moins un testament. Le résultat fut pour le moins décevant avec la découverte d'un seul document de ce type.

Cette méthode s'applique également pour la recherche d'un contrat de mariage ou bien d'un bail fermier. Toutefois, le fonds disponible pour le bureau d'enregistrement martiniais<sup>2</sup> étant très pauvre pour ces deux archives-ci, je n'ai trouvé qu'un seul bail fermier pour la période 1845-1958. Quant au contrat de mariage, je n'en ai découvert aucun passé entre les années 1850 et 1865.

Contrairement à ces derniers, les tables des successions et absences alliées aux déclarations des mutations par décès (qui sont des documents faisant à la fois l'inventaire des biens meubles, immeubles et pécuniers mais aussi l'établissement de la succession du défunt) ont été de très loin bien plus prolifiques. En effet, l'avantage de ces tables était double puisque d'une part, ces dernières indiquaient la date de décès de la personne recherchée, et d'autre part,

---

<sup>2</sup> De Saint-Martin-d'Auxigny.

elles mentionnaient également la date à laquelle la succession a été traitée. La seconde étant d'une plus grande importance puisqu'elle permettait d'accéder plus facilement à la déclaration de mutation par décès du défunt recherché. Dans le cas où cette précieuse date manquait, j'étais contraint de compulser le registre entièrement afin de retrouver ladite succession, comme je l'avais fait auparavant pour le contrôle des actes notariés et contrats sous seing-privés.

A l'exception de ces dernières archives, certaines auront été pour moi d'une simplicité enfantine et dont la méthodologie, pour dénicher les documents qui en découlaient, était très simple à mettre en application. Ces dernières seront traitées dans cet « ultime » paragraphe ci-dessous.

### **Enfin, un peu de répit dans ces recherches, le recensement, les archives militaires et le cadastre...**

Selon moi, ce qui a été le plus facile dans ce travail de recherche fut évidemment celles concernant le recensement de population, les registres matricules des hommes ayant fait leur service militaire et les documents liés au cadastre.

Pour le recensement, il n'y avait rien de plus simple surtout en ce qui me concernait. En effet, de par la petite taille de la commune mais aussi de par la précision des actes d'état-civil trouvés au cours de mes recherches quant à la localisation de mes ancêtres, il était fort simple de me rendre directement aux pages concernant le hameau en question et récolter les informations demandées pour notre mémoire.

Quant aux documents relatifs aux services militaires, ils étaient relativement simples à chercher. Pour cela, il fallait avant tout déterminer l'année de recrutement. Et pour ce faire, on devait faire un petit calcul : ajouter vingt années à la date de naissance de l'homme dont on souhaitait obtenir sa fiche matricule, puisque c'était à cet âge-là que l'on faisait son service militaire. Ensuite, il suffisait de consulter les répertoires alphabétiques de cette année-là pour obtenir le numéro de volume du registre mais aussi le numéro matricule du jeune homme en question. Une fois ces données collectées, il ne restait plus qu'à feuilleter le livre et récupérer la fiche matricule souhaitée.

Concernant cette fois-ci le cadastre napoléonien de la commune de Saint-Eloy-de-Gy, j'avais opté pour la simplicité en téléchargeant le fichier complet (sections par sections) directement sur le site des Archives départementales du Cher étant donné qu'il était accessible depuis chez moi en ligne. Pour les matrices cadastrales, il ne me suffisait plus qu'à consulter, sur place, la table des propriétaires établis sur la commune à cette époque, y relever les noms qui m'intéressaient pour mes recherches et à me reporter aux numéros de folios indiqués dans le registre dédié à ce village.

### **Une petite synthèse de l'état des fonds des Archives départementales du Cher pour le canton de Saint-Martin-d'Auxigny :**

Pour parfaire en quelque sorte cette « procédure », j'ai effectué dans le tableau présenté ci-dessous, une sorte d'inventaire récapitulatif des fonds présents aux Archives départementales du Cher concernant la commune de Saint-Eloy-de-Gy mais également ceux dédiés à son bureau d'enregistrement.

| 1  | Principales archives              | Dates extrêmes | Commentaires   |
|----|-----------------------------------|----------------|--|
| 2  | BMS de Saint-Eloy-de-Gy           | 1682-1795      | Lacunaires pour les périodes : 1683-1687 ; 1689-1707 ; 1711-1712 ; 1724-1725 |
| 3  | Contrôle des actes notariés       | 1738-1760      | Disparition du bureau de Saint-Martin-d'Auxigny en 1760                      |
| 4  | Etat-civil de Saint-Eloy-de-Gy    | 1795-1947      | Quelques lacunes vers les années 1795, 1796, 1797 et 1798                    |
| 5  | Table des testaments              | 1825-1865      | Uniquement pour le bureau de Saint-Martin-d'Auxigny                          |
| 6  | Matrices cadastres                | 1828-1918      | Pour la commune de Saint-Eloy-de-Gy  |
| 7  | Archives militaires               | 1832-1940      | Pour tout les bureaux de recrutement du département                          |
| 8  | Recensement Saint-Eloy-de-Gy      | 1836-1936      | Inexistant pour les années 1841, 1846, 1876, 1881, 1886, 1896 et 1916        |
| 9  | Table des successions et absences | 1844-1934      | Uniquement pour le bureau de Saint-Martin-d'Auxigny                          |
| 10 | Table des baux fermiers           | 1845-1958      | Inexistante pour la période allant de 1866 à 1947 pour ce bureau             |
| 11 | Table des mariages                | 1850-1865      | Uniquement pour le bureau de Saint-Martin-d'Auxigny                          |
| 12 | Déclaration mutations par décès   | 1850-1934      | Uniquement pour le bureau de Saint-Martin-d'Auxigny                          |

### **Au sujet des divers documents pouvant être présents dans ce mémoire et non-cités dans cette méthodologie ?**

A propos de ces archives-là, elles feront l'objet d'explications plus détaillées à l'intérieur même de mon mémoire, et ce, lorsque ces dernières seront utiles dans le développement de mon propos.

#### **Citation introductive**

***Pour conclure cette introduction et commencer ce premier chapitre consacré à l'histoire de la commune, rien de tel qu'une petite citation qui reflète, selon moi, parfaitement ce qu'est la généalogie, son noble but et ses belles surprises qu'elle peut nous apporter...***

*« Chercher ses racines, c'est au fond se chercher soi-même :  
Qui suis-je ? Quels sont les ancêtres qui m'ont fait tel que je suis ?  
Des noms d'abord, des dates, quelques photos jaunies  
ou, avec plus de chance, un testament, une lettre. »*

Claude Lévi-Strauss



## Chapitre 1 : La singulière histoire de la commune de Saint-Eloy-de-Gy

Retracer l'histoire de la commune de ses ancêtres semble être l'une des choses les plus intéressantes que l'on puisse faire en généalogie. En effet, il n'y a rien de tel que de se plonger dans les écrits, les récits et les témoignages de l'époque pour se donner une idée des conditions mais aussi des modes de vie de nos aïeux à la campagne.

C'est en cela qu'il était plus que nécessaire de vous raconter, dans un chapitre spécialement consacré, l'histoire de ce petit village qu'est Saint-Eloy-de-Gy.

J'y ferai d'abord une brève présentation de la commune et de son patrimoine avant de vous raconter son histoire qui, d'ailleurs, s'étendra de l'époque gallo-romaine jusqu'à nos jours. J'y décrirai enfin, en guise de conclusion, la vie sociale et économique de ce petit village, qui en soit, est typiquement berrichon.



*Une brève présentation de la commune et de son patrimoine.*

### ***La très avantageuse situation géographique du village de Saint-Eloy.***

Le village de Saint-Eloy-de-Gy est avant tout une commune, appartenant à la communauté de communes des Terres du Haut-Berry, située dans le département du Cher, en région Centre-Val-de-Loire. D'une superficie de 31,2km<sup>2</sup> (67<sup>ème</sup> sur 287 communes que compte le département), d'une population comptant 1549 âmes au dernier recensement (30<sup>ème</sup> place) et d'une densité avoisinant les 50 habitants/km<sup>2</sup> (50<sup>ème</sup> au classement chérien), cette

dernière doit en partie sa position de commune attractive du fait de sa situation géographique très avantageuse.

En effet, la commune de Saint-Eloy (en violet sur les trois documents présentés) se trouve à la fois en plein cœur de l'aire d'attraction berruyère (voir les cartes ci-dessous) mais aussi dans une sorte de « triangle d'influence » (que j'ai matérialisé en bleu) formé par les quatre grandes communes suivantes : Mehun-sur-Yèvre (en jaune), Saint-Martin-D'Auxigny qui est le bureau centralisateur du canton éponyme (en rose), celle de Saint-Doulchard (orange) et la ville historique de Bourges (en rouge) qui fut autrefois, la capitale de la province du Berry.

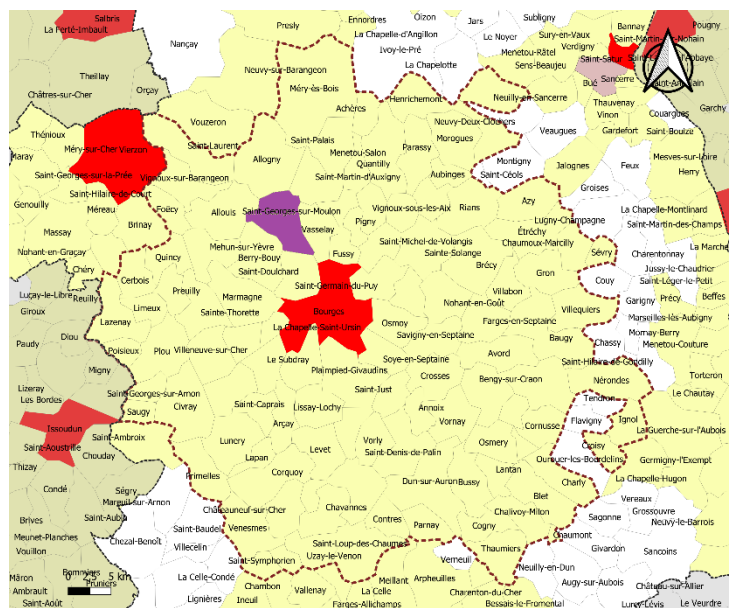
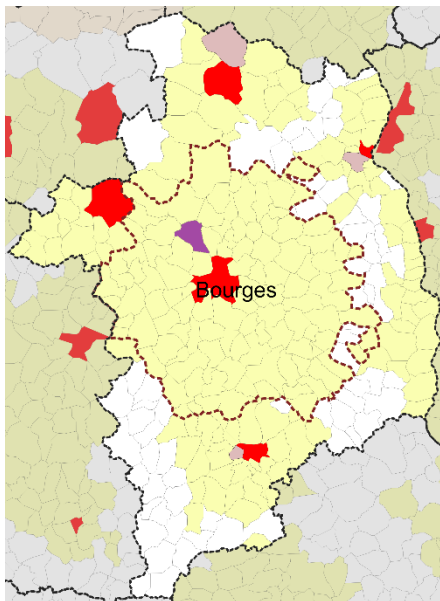
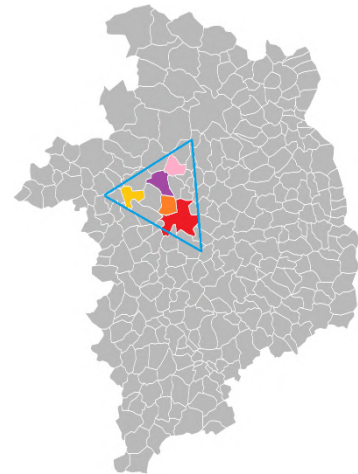

**Les données relatives à la géologie et à l'occupation des sols de la commune.**

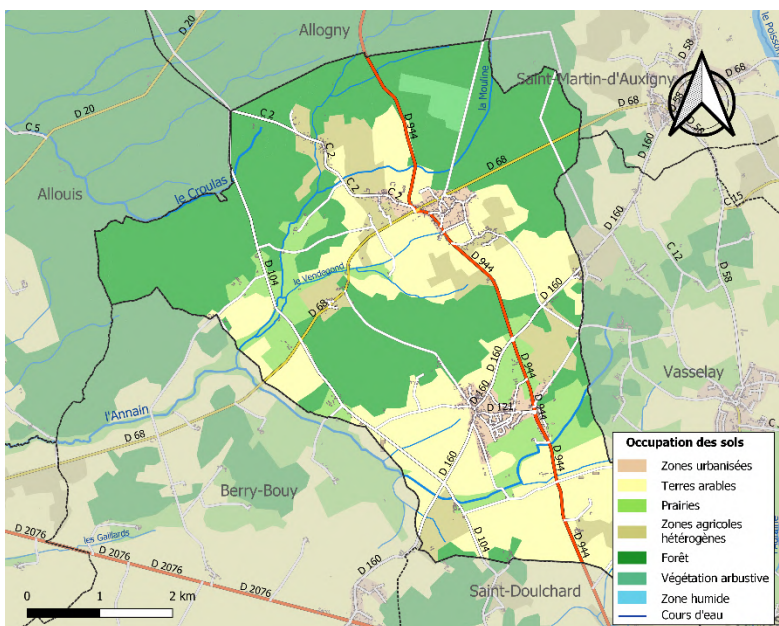

Malgré la faible distance (une petite dizaine de kilomètres) le séparant de la ville de Bourges et de sa zone d'influence, il n'en demeure pas moins que le village de Saint-Eloy-de-Gy reste avant tout, encore aujourd'hui, une terre marquée par une très forte activité agricole.

Comme le reflète la présente carte de la commune réalisée par l'étude des sols Corine Land Cover (CLC), la



part dite « *de terres agricoles* » en 2018 fut estimée à 50,3%. Ce chiffre comprend « *les terres arables* » évaluée à 26,9 %, les « *zones agricoles hétérogènes* » jaugées à hauteur de 10 %, les « *prairies* » représentant 9,3 % du territoire communal et les « *cultures permanentes* » à 4,1%.

La moitié restante est divisée très inégalement en trois catégories puisqu'en effet, les forêts représentent à elles seules 45% de la superficie de la commune. La part des zones dites « *urbaines* » est évaluée aux alentours de 3,1%. Enfin, les « *zones à végétations artificielles* » (dans le sens où cette végétation arbustive ou herbacée est le fruit de la main de l'homme) sont estimées aux environs de 1,2%.

La carte ci-contre corrobore les propos tenus plus haut dans la mesure où cette dernière nous donne des informations sur le type de sols rencontrés dans la commune et le type de cultures pouvant être faites ou non à l'intérieur.

En **jaune (1)**, ce sont des terres dites « *calcosols* ». Elles sont à la fois argileuses mais aussi très calcaires puisque ces dernières sont riches en carbonates de calcium. De par ces vertus-ci, à condition d'un bon apport en eau, ces sols sont très favorables à la culture céréalière et notamment celle du blé. Cette plante, dont on tire les graines pour en faire de la farine, est très présente dans cette zone que l'on appelle plus communément « *la champagne berrichonne* ».

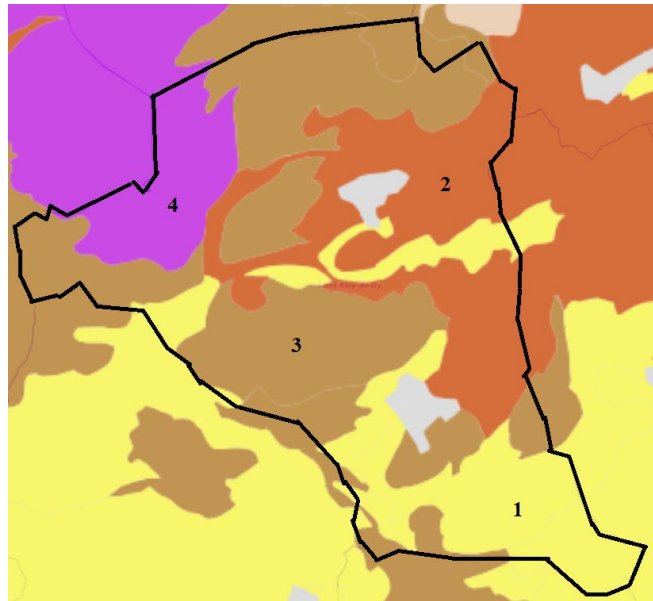

En **marron (2)**, figurent les terres appelées « *néoluvissols* ». Ces dernières sont très argileuses. Toutefois, à la différence des calcosols qui sont riches en calcium, les néoluvissols sont riches en fer, surtout vers les couches les plus récentes (celles qui sont proches de la surface). Cette qualité fait d'elle une terre privilégiée pour y cultiver des légumes mais aussi pour y développer l'arboriculture. Dans la commune de Saint-Eloy-de-Gy, au lieu-dit de la Pommeraye, on y cultive essentiellement des pommes et des poires par exemple. Le seul inconvénient de ce sol est que, lorsque la saison des pluies est particulièrement violente, ce dernier ne draine pas assez l'eau et peut provoquer, a contrario, la perte d'une partie ou de la totalité d'une production.

En **marron (3)**, apparaissent les sols dits « *brunissols* ». La particularité de ce type de terre est qu'elle est très poreuse. En effet, cette dernière, non calcaireuse, est essentiellement constituée de matières organiques altérées et/ou en phase de décomposition (feuilles mortes, branches au sol etc...). Elle est très présente en milieu forestier (on distingue bien sur la carte que la zone correspondant aux brunissols correspondent aux Bois d'Allogny et d'Allouis qui traversent la commune). Étonnamment, malgré les apports que peuvent apporter ce type de sol, on n'y cultive que très peu, quelques parcelles seulement. Sans doute, est-ce la qualité ou l'importance des récoltes en résultant qui ne sont pas assez satisfaisantes ou bien est-ce le nombre de parcelles autorisées sur cette zone qui est atteinte ?



Enfin **en mauve (4)**, nous y trouvons ce qu'on appelle les « *podzosols* ». Ces terres, concentrées en fer et en aluminium, sont totalement dépourvues en cations (molécules présentes dans le sable et le grès). Elles se trouvent donc généralement dans des zones très humides. Dans le cas de Saint-Eloy-de-Gy, ce type de sol se situe au Nord-Ouest du territoire communal, c'est-à-dire en plein cœur de la forêt domaniale d'Allogny (qui a pour particularité d'être relativement plus dense et moins ensoleillée que les autres zones boisées de la commune). Ces terres sont reconnues comme particulièrement acides, les rendant de fait incultivables. A une certaine époque où le village était encore réputé pour ses exploitations minières, les gyacomois extrayaient sans doute à cet endroit-là, les précieux minerais de fer nécessaires à l'Industrie berruyère.

### ***La particulière toponymie du village, celle de ses hameaux et lieux-dits.***



Le village de Saint-Eloy-de-Gy fut connu sous différentes appellations. En effet, au cours de son histoire, les sources s'accorderaient à dire qu'il y en aurait eu au moins six.

A l'origine, vers le I<sup>er</sup> siècle de notre ère, la commune aurait été probablement dénommée par les Romains « *Gaiacum* », en référence au nom propre latin « *Gaius* ». Le plus connu d'entre eux fut d'ailleurs le célèbre juriste et auteur des « *Institutes de Gaius* ». Ce dernier a vécu au II<sup>ème</sup> siècle après Jésus-Christ (né vers 120 et mort en 180 de notre ère), sous le règne de l'empereur Hadrien.

On retrouve ensuite, dans le fonds des Archives de Saint-Sulpice, la trace de notre commune en l'an 840 sous, cette fois-ci, la dénomination « *Gaiaco* » et de sa variante « *Gaico* ». Cependant, cette appellation sera très vite remplacée presque un siècle et demi plus tard.

Toutefois, deux dates se disputent concernant l'arrivée de la troisième désignation. Une première source, que je jugerais de peu fiable, évoquerait la date de 943 alors que la seconde, plus « historico-scientifique » si je puis dire, mentionnerait la date de 983. En effet, cette dernière s'appuierait sur un document datant de cette année-là, provenant de l'abbaye de Saint-Sulpice, et ferait état de l'existence d'une paroisse appelée « *Giacco* ». Cette appellation est toutefois concurrencée par celle de « *Gy* » et quelques fois « *Giacus* » dont il est fait mention en 1126. *Giacco* tombe en désuétude progressivement, puis connaissant un rapide déclin à partir de 1163, elle finit par disparaître totalement en 1207.

Dans les documents officiels conservés très précieusement aux Archives départementales, la paroisse est appelée dès l'année 1207 « *Gii* ». Cette dénomination perdura pendant près de deux siècles, jusqu'en 1396, date à laquelle l'orthographe de cette dernière ne sera que très légèrement modifiée.

Concrètement, le cinquième nom de notre petit village s'écrira, à partir de cette date-là et ce jusqu'en 1648, « *Gy* » avec un « *y* », comme c'était le cas en 1126, au lieu des deux « *i* » qui succédaient à la lettre « *g* ».

Enfin, la sixième et dernière appellation du village serait celle que l'on connaîtrait aujourd'hui, à savoir : « *Saint-Eloy-de-Gy* ». Cependant, des erreurs ou légères variations dans le nom de la commune subsistent encore à l'heure actuelle puisqu'il n'est pas rare de croiser dans certaines communes du Cher, quelques panneaux d'indications l'orthographiant de cette façon : « *Saint-Eloi-de-Gy* » ou bien « *Saint-Eloi-de-Gi* ». Cette dénomination, qui a pu apparaître épisodiquement dans quelques rares documents en latin du XIII<sup>ème</sup> siècle, fut définitive qu'en 1648. Il est communément admis, dans la mémoire collective, que le choix fait par les paroissiens gyacomois de l'époque (en « *Assemblée des habitants* »), d'accoler le nom du célèbre évêque (Eloi de Noyon, *image ci-dessus*) à celui de leur village, fut motivé par la volonté de remercier ce dernier pour ses nombreux déplacements en Berry lorsqu'il était conseiller du Roi, sous le règne de Dagobert I<sup>er</sup>.



En ce qui concerne la désignation des actuels et anciens hameaux ou lieux-dits de la commune, ces derniers tirent essentiellement leurs origines de la nature du sol, de la faune ou bien même de la flore rencontrées à ces endroits-là. Dans les deux tableaux que j'ai réalisés ci-dessous, et ce dans le but d'illustrer mes propos, j'ai répertorié tous les noms des hameaux du village et leurs probables significations (après quelques recherches et déductions).

| 1  | Noms des hameaux et lieux-dits de la commune | Toponymie des lieux-dits :<br>Leurs origines et leurs significations                  |
|----|--|---|
| 2  |  |   |
| 3  | Bourgneuf                                    | Désignait la nouvelle ville, une zone récente.  |
| 4  | Bressemenault                                | Désignait une zone marécageuse traversée par du bétail. Château éponyme disparu.      |
| 5  | Chapelutte                                   | Lieu où aurait existé une ancienne chapelle. Donne son nom à un château.              |
| 6  | La Bascule                                   | Désignait un endroit où l'on y avait déposé une grande bascule (sorte de balance).    |
| 7  | La Bernarderie                               | Lieu-dit où la famille Bernard s'est autrefois installée.                             |
| 8  | La Berthauderie                              | Lieu-dit où la famille Berthaud s'est autrefois installée.                            |
| 9  | La Bouleuse                                  | Désignait une zone boisée où l'on produisait de la paille.                            |
| 10 | La Breuille                                  | Désignait une zone faiblement boisée.   |
| 11 | La Chauffournie                              | Désignait une zone où l'on y trouvait des pierres dédiées à la production de chaux.   |
| 12 | La Croix-Blanche                             | Lieu où aurait existé une ancienne croix (de procession) blanche.                     |
| 13 | La Croix-Loiseau                             | Lieu où aurait existé une ancienne croix.   |
| 14 | La Goutelle                                  | Désignait une (petite) source d'eau, qui coulait autrefois au goutte-à-goutte.        |
| 15 | La Pommeraye                                 | Désignait une zone où l'on cultivait essentiellement des pommes (vergers).            |
| 16 | La Rongère                                   | Désignait une zone particulièrement recouverte de ronces. Donne son nom à un domaine. |
| 17 | La Ruesse                                    | Désignait en patois, le ruisseau. En l'occurrence l'Annain traverse la commune ici.   |
| 18 | Le Bourg                                     | Désignait la vieille ville, le centre historique de la commune.                       |
| 19 | Le Breuilly                                  | Désignait une zone faiblement boisée. Donne son nom à une "maison de maître".         |
| 20 | Le Claudy                                    | Lieu-dit où la famille Claude s'est autrefois installée.                              |

| Noms des hameaux et lieux-dits de la commune | Toponymie des lieux-dits :<br>Leurs origines et leurs significations                          |
|--|---|
| Le Crétet                                    | Désignait une zone particulièrement surélevée, au sommet d'une colline, d'une crête.          |
| Le Montet                                    | Désignait une zone de petites collines. Donne son nom à un château.                           |
| Le Montillon                                 | Désignait une zone de petites collines.   |
| Le Perron                                    | Désignait une zone très rocailleuse de la commune. Donne son nom à un château.                |
| Le Vernay                                    | Désignait une zone plantée de vernes et d'aulnes. Donne son nom à un château.                 |
| L'Epinière                                   | Désignait une zone couverte d'épines (ici des chardons). Donne son nom à un château.          |
| Les Beaumonts                                | Désignait une zone de petites collines.   |
| Les Bruyères                                 | Désignait une zone couverte de bruyères.  |
| Les Chaumes                                  | Désignait les champs de blé ou bien renvoyait au matériau de couverture des maisons.          |
| Les Dames                                    | Désignait une propriété tenue par une maîtresse de maison. Donne son nom à un château.        |
| Les Danjons                                  | Désignait une propriété tenue par un maître de maison. Aujourd'hui, la maison a disparu.      |
| Les Maisons Rouges                           | Désignait un endroit où l'on trouve des habitations construites à partir d'une terre orangée. |
| Les Millains                                 | Lieu-dit où la famille Millet/Millain s'est autrefois installée.                              |
| Les Moreaux                                  | Désignait un endroit où l'on y élevait des chevaux dont la robe était d'un noir luisant.      |
| Les Moulines                                 | Désignait une zone où l'on trouvait assez d'eau pour faire tourner les moulins.               |
| Les Puets                                    | Désignait une zone où l'on trouvait un nombre important de puits.                             |
| Les Trembles                                 | Désignait une zone plantée de trembles.   |
| Vendegond                                    | Désignait le hameau traversé par le ruisseau du même nom.                                     |



Ci-dessus, une carte représentant la commune de Saint-Eloy-de-Gy, ses hameaux et lieux-dits encore présents aujourd'hui.



### *Le patrimoine architectural et culturel de la commune, un des plus vastes du Cher ?*

Le village de Saint-Eloy-de-Gy fut, pendant très longtemps, considérée comme la commune comptant le plus grand nombre de châteaux et demeures bourgeoises (manoirs, domaines et maisons de maître) de tout le territoire départemental. En effet, on en dénombrait pas moins de treize en totalité vers les années 1900. Il est même certain qu'au Moyen-Age, ce nombre eut été bien plus grand au regard de la puissance seigneuriale de la paroisse.

Pour vous donner un bref aperçu de cette richesse architecturale que renferme la commune de Saint-Eloy-de-Gy, quoi de mieux qu'un petit diaporama composé uniquement de cartes postales datant du début du XXème siècle. En effet, rares sont les photographies prises récemment étant donné que lesdites demeures sont, pour la grande majorité, des résidences privées.

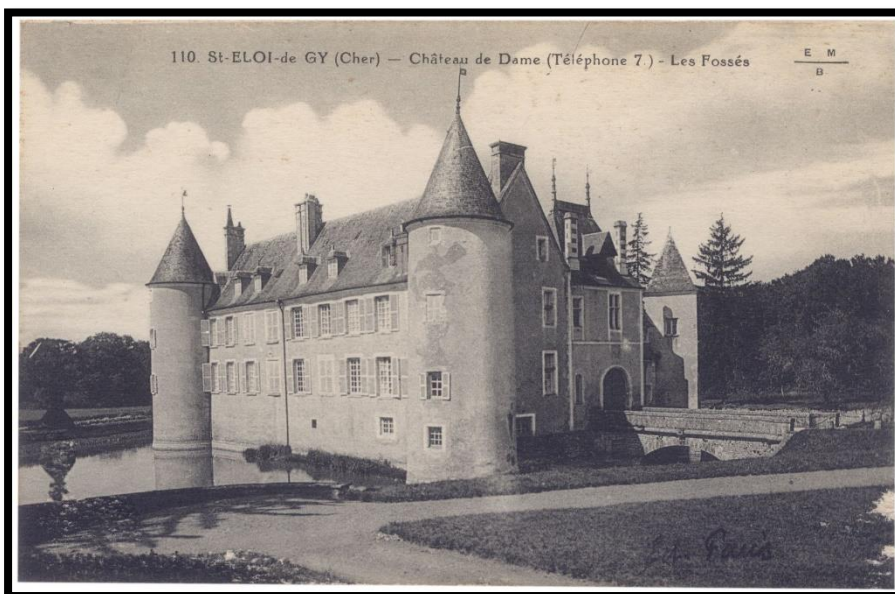

*Château de Dame  
(fin XIVème siècle  
pour la partie la  
plus ancienne –  
début XIXème pour  
la plus récente)*

*Château du Montet  
(fin XIXème siècle  
pour la partie la  
plus récente de ce  
dernier).*







*Château du Perron  
(années 1910 pour la  
partie la plus récente)*

*Château de l'Épinière  
(fin XVIIème pour la  
partie la plus vieille –  
fin XIXème pour la  
partie la plus récente)*



*Château du Vernay  
(milieu du XVIIIème  
siècle pour la partie  
la plus ancienne –  
années 1900 pour la  
partie récente)*

*Château de la Chapelutte  
(XIXème siècle)*



*Maison de maître de  
Breuilly (fin XVIIème  
pour la partie la plus  
ancienne – fin XIXème  
pour la plus récente)*

*Le domaine de la  
Rongère (fin XVIIIème  
siècle pour la partie la  
plus ancienne – milieu  
XIXème siècle pour la  
plus récente)*







*Le domaine de la Bernuderie (XIX<sup>ème</sup> siècle)*

*L'histoire du village gyacomois : de l'époque gallo-romaine à nos jours.*

Retracer l'histoire de la commune ne fut pas simple, loin de là. En effet, très peu de documentation sourcée et donc vérifiable m'était finalement disponible. Quelques livres m'ont toutefois aidé et les témoignages écrits comme oraux des « anciens » du village m'ont permis d'écrire ce petit récit historique que je vais vous présenter. C'est pour cette raison que j'évoquerai, malgré la limite imposée par les consignes du mémoire, l'époque gallo-romaine et celle du Moyen-Age, dans le but de vous faire connaître certains événements et faits historiques que peu de gens savent à propos de Saint-Eloy-de-Gy.

*De la Guerre des Gaules en passant par Mazières...*

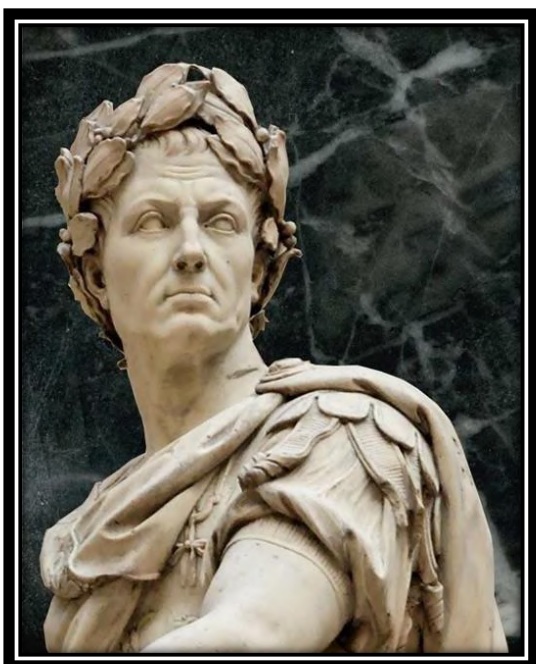

S'il est admis que le peuple qui occupait ces terres s'appelait les Bituriges Cubes, la plus ancienne trace écrite connue à ce jour mentionnant indirectement la commune de Saint-Eloy-de-Gy daterait vraisemblablement de l'année 51 avant Jésus-Christ. En effet, dans ses célèbres mémoires intitulées *La Guerre des Gaules*, l'empereur Jules César signalait, au livre VII chapitre XXIII, l'existence de puissantes et prolifiques mines de fer situées près d'Avaric (faisant référence à Avaricon ou Avaricum, l'actuelle ville de Bourges). Par ailleurs, à propos du siège qu'il a tenu en avril 52 avant notre ère, il revient sur le fait que des attaques extérieures ont été menées à l'encontre de son armée. Il serait plausible que les mineurs des alentours soient intervenus dans l'espoir de mettre en déroute l'invasion romaine.

Bien après ces événements belliqueux, la légende voudrait que Saint-Eloy-de-Gy, très probablement dénommé « *Gaiacum* » à cette époque, eut été fondé par un certain Sergius. Quelques fouilles archéologiques ont été menées et des vestiges de cette période ont même été découverts vers la fin du XIX<sup>ème</sup> siècle. Ces derniers ont d'ailleurs corroboré cette hypothèse. Les indices trouvés sur la route dite « *du Vernay* » ont confirmé le fait que cette dernière était autrefois une voie romaine qui permettait aux uns et aux autres de rejoindre facilement la cité d'Avaricum (Bourges).

Enfin, la plus grande « *trouvaille archéologique* » fut celle de Mazières en 1877. En effet, les fondations d'une imposante villa romaine (dont le plan figure sur l'image ci-contre réalisé par monsieur Vallois) ont été découvertes sur le territoire communal.

Bien qu'elles furent considérées comme majeures par les archéologues de l'époque, de par les dimensions hors-normes de la demeure (pour une province telle que le Berry) : 85 mètres de longueur pour une largeur estimée à 50 mètres, la fouille archéologique n'en demeurait pas moins décevante au vu de la faible quantité d'objets retrouvés et conservés.

En effet, le propriétaire du terrain dans lequel la villa se trouvait, croyant être en présence d'une carrière, extrayait les pierres dudit édifice au fur-et-à-mesure des besoins de son exploitation agricole, et cela pendant des dizaines d'années. Au total, monsieur Vallois (l'auteur de la note archéologique traitant de la découverte du site de Mazières) avait estimé à 400m<sup>3</sup>, le volume de pierres retirées par monsieur Martin.

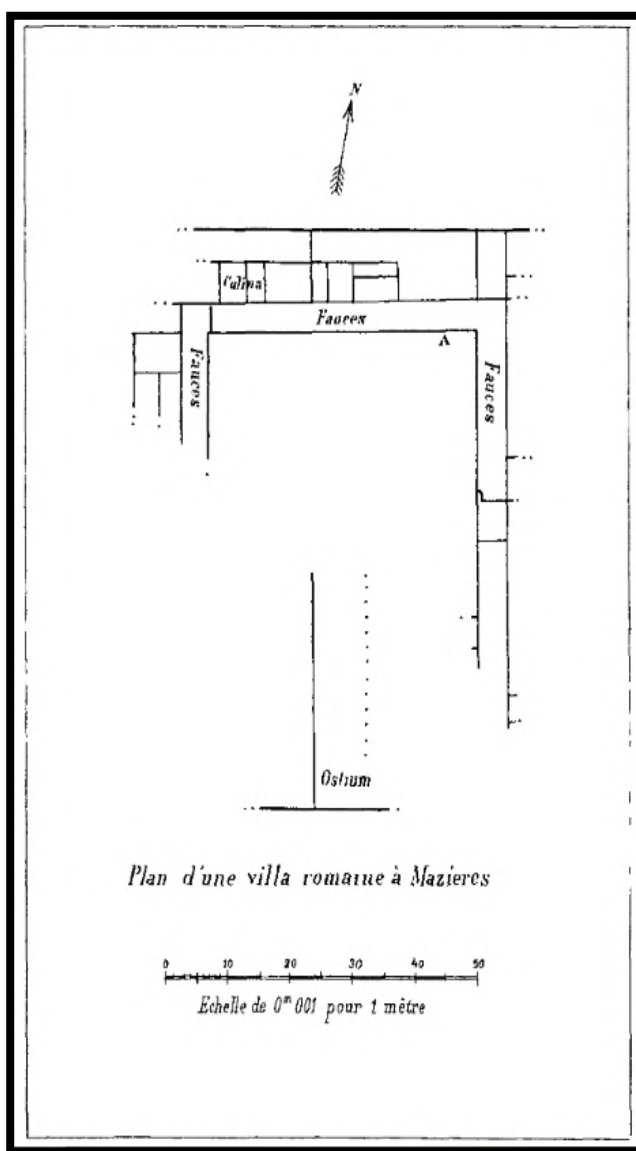

### ***La paroisse de Gy au Moyen-Age : entre usurpations et consécration.***

La vie paroissiale de la commune fut pendant très longtemps rythmée par celle de son église et celle de l'abbaye dont elle dépendait. En effet, pour comprendre l'histoire et l'importance de notre village à cette époque, cela nous oblige de près ou de loin à retracer les grands événements qui ont marqué ce monastère millénaire.

En l'an 624, Sulpice *le Pieux*, archevêque de Bourges et ancien aumônier des armées de Clotaire II, fonda le monastère des Bénédictins de Notre Dame de la Nef dans cette même



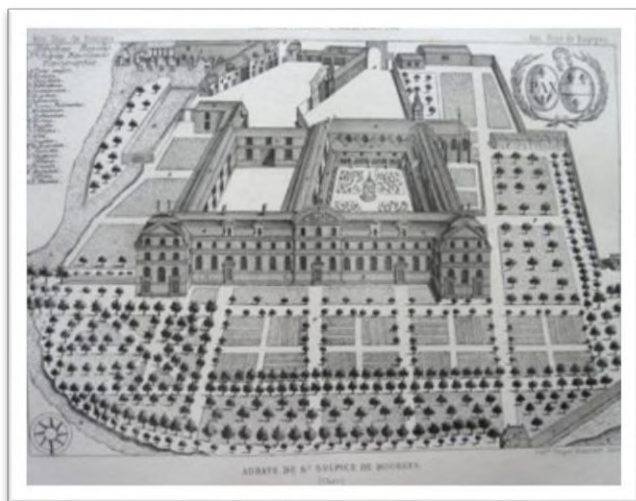

ville. Après sa mort en 647, et par concession royale, les religieux de l'abbaye de Saint-Sulpice avaient reçu la terre dite « *de Gy* » (« *Gaïco* » en latin moderne). Dans une charte du 25 septembre 855, où le roi Charles II *le Chauve* offrait sa protection au monastère berruyer, cette même terre y était décrite comme « *une portion d'un ancien fundus gallo-romain* ».

Toutefois, même si la précédente charte offrait la protection royale à ladite abbaye, si importante soit-elle, celle-ci n'aura pas empêché, un siècle plus tard en 955 (sous le règne d'Hugues *le Grand*), l'usurpation des terres et de l'église gyacoïse. Ce crime, commis par l'archevêque de Bourges Richard Ier de Blois dit *l'Avare*, ne fut réparé qu'en 983 par son neveu, Hugues de Blois. Les possessions monastiques, entièrement citées dans un cartulaire conservé aux Archives départementales (fonds de Saint-Sulpice), ont été rendues en ces termes : « [...] *Ces choses avaient été ravies à la dite communauté par Richard, mon oncle, et je confesse devant Dieu et ses saints [...], que je ne suis pas resté étranger à la contagion de son péché et voulant donc purger sa faute et la mienne, je rends toutes ces choses aux frères. Je rends aussi les trois églises de Gy, d'Allogny et de Vasselay avec toutes leurs dépendances* ».

Presqu'un siècle plus tard, en l'année 1075, quatre seigneurs laïcs (Etienne Turmeau, Girard de Beauvais, Constant Sauvage et Ervé de Buzançais) s'emparèrent, cette fois-ci, de la paroisse de Gy, à l'exception d'Etienne Turmeau qui ajouta à cette dernière, pour son compte, celle de Vignoux (actuel Vignoux-sur-Barangeon). Contrairement à la première fois, ce fut l'archevêque berruyer Richard II qui ordonna la restitution de cette dernière sous peine d'excommunication.

A la demande même de l'abbé bénédictin Foulques, le pape Callixte II (*portrait ci-contre lui étant attribué*) confirma, dans sa bulle papale de 1123<sup>3</sup> concernant les possessions de l'Abbaye Saint-Sulpice de Bourges, la pleine jouissance de cette dernière sur les terres et l'église de Gy. Cependant, malgré l'écrit du souverain-pontife, la paroisse gyacoïse ainsi que celle de Vignoux furent, une nouvelle fois, usurpées par Etienne, archidiacre d'Orléans en 1128. Ces nombreuses captations peuvent s'expliquer par les richesses apportées par ce territoire. En effet, la diversité des sols (faune et flore), l'abondance et la qualité des minerais de fer extraits des mines dites de Bourgneuf et sa situation géographique enviable (proximité avec Bourges) font de Saint-Eloy-de-Gy une commune convoitée de tous.



<sup>3</sup> <https://gallica.bnf.fr/ark:/12148/bpt6k855847q/f261.item.r=giaco>

Hormis les nombreuses usurpations qui ont secoué à cette époque la paroisse de Gy, la vie, notamment religieuse, y était rythmée par celle de son église (*photographie récente ci-dessous*).

Cette dernière, pour les éléments intérieurs les plus anciens (la double fontaine servant autrefois à laver le calice pour l'une d'elle, et les mains des fidèles pour l'autre), dateraient de l'an 1000. A contrario, l'édifice en lui-même serait plutôt de la fin du XII<sup>ème</sup> siècle. Les dernières constructions dateraient quant à elles, du XVI<sup>ème</sup> siècle.



*Petite parenthèse personnelle que je m'accorde dans ce paragraphe-ci. En effet, ma génération fut la dernière, du moins capable d'en garder le souvenir si je puis dire, à avoir connu l'église dans sa forme ancienne (photo ci-contre), où la sacristie était encore présente. Cette dernière, en piteux état, fut hélas, démolie en 2005.*

L'église Saint Jean-Baptiste, du nom de son Saint protecteur, fut bâtie dans la direction du Levant d'été, c'est-à-dire dans le sens où le soleil se lève le jour de la fête de la Saint Jean. Elle servait à l'époque à la fois aux services monastiques et aux cérémonies paroissiales. Mais, à cause des épidémies et des guerres qui ont pu frapper Bourges et l'abbaye de Saint-Sulpice, les moines se retirèrent à Saint-Eloy-de-Gy pour s'y installer. L'occupation permanente de l'église par ces derniers ont, de fait, contraint les paroissiens gyacomois à en construire une seconde. Par manque de moyens et de matériaux, la deuxième « *maison du Seigneur* » fut accolée à la première. L'église paroissiale Notre-Dame verra le jour dans les années 1287.

Malheureusement, il est impossible de retracer exactement l'histoire de la construction de ces deux édifices (qui n'en forment plus qu'un aujourd'hui) puisque peu de documents traitant de ces derniers sont parvenus jusqu'à nous.





En 1887, le comte Alphonse de la Guère, qui demeurait autrefois au château de Dame, connu pour sa passion pour l'archéologie berrichonne, découvre par hasard chez un antiquaire un sceau. D'après les constatations qu'il a pu faire à l'époque, il s'agirait d'un sceau du XIIIème siècle de l'église de Saint-Eloy-de-Gy (certains écrits évoquant ce sceau avanceraient même la date de 1276). La description la plus complète que j'ai pu trouver provient du livre *L'église de Saint-Eloy-de-Gy au cours des siècles* de monsieur Olivier de Brie. Je me permets de mettre un extrait de la page 29 de ce dernier ci-dessous :

*Il est en bronze et a la forme d'une petite pyramide arrondie à la base, hexagonale dans sa partie supérieure, ornée d'un renflement et surmontée d'une bélière à trois lobes percée d'un trou circulaire. Sur le bord extérieur une petite fleurette à quatre pétales marque le sens ou on devait le prendre. Entre deux cercles concentriques on lit, en capitales gothiques du XIIIe siècle, l'inscription latine suivante terminée par une fleurette : « S.E. DE GIACO » ce qui peut signifier « Sceau de l'Eglise de Gy ». C'est Saint Eloi qui est représenté à l'intérieur du sceau. Sur un fond treillissé avec des moulures dentelées se voit un Evêque revêtu des ornements pontificaux, la tête coiffée de la mitre et entourée d'un nimbe (auréole) de sainteté. De la main gauche, ce personnage tient un livre ou un reliquaire, de la main droite il porte un marteau à double bec au-dessus duquel est un oiseau d'une espèce difficile à déterminer. Ce sceau est probablement le premier de ce genre à avoir existé à St Eloi. Ce n'est que vers la seconde moitié du treizième siècle que ce village dont le nom était anciennement « Giacus » en latin et « Gii ou Gy » en français tout court, fut placé sous le vocable et le patronage du Saint Evêque de Noyon : « Saint Eloi ».*

Pour conclure cette période du Moyen-Age, il était nécessaire de mentionner la construction et les anecdotes historiques entourant le château de Dame.

Ce dernier fut érigé par une très riche et puissante famille, celle des du Puy. En effet, la plupart des membres de cette lignée ont occupé d'importantes charges et quelques-uns même ont servi la cour du Roi. Ce fut le cas de Geoffroy du Puy *dit Morin*, chambellan de Charles VI *le Fou* et du duc Jean de Berry, à qui l'on doit la construction et la fortification du château de Dame. Louis du Puy fut également chambellan cette fois-ci pour le compte du roi Charles VII « *le Victorieux* » (*portrait ci-contre*). Cette magnifique demeure médiévale aurait été la résidence secondaire de la favorite Agnès Sorel, lorsque le roi Charles VII se retirait en Berry, au château de Mehun-sur-Yèvre. Cette anecdote semblerait véridique puisqu'à l'intérieur du



« Grand Salon » on y trouverait un portrait en hercule du Roi de France dans lequel il serait inscrit : « Véritable portraiture, en Hercule, de Charles VII emmailloté de peau de lion. Donnée par le Roi à la tendre Agnès ».

### ***Des guerres de Religion à la Révolution : pas de répit pour Saint-Eloy-de-Gy ?***

En 1540, il est fait mention dans les archives berruyères d'un très grand procès opposant les religieux de l'abbaye de Saint-Sulpice et le Procureur général du Berry quant à la possession de la plus vaste seigneurie du territoire gyacomois, celle de l'Epinière. Il semblerait que la décision fut en faveur des ecclésiastiques.

L'année 1562 marque le début des guerres de religion en Berry. Les armées du culte réformé (les protestants) s'emparèrent de la ville de Bourges et de l'Abbaye de Saint-Sulpice cette même année. Les bénédictins qui ont pu fuir à temps ledit monastère, se déplacèrent donc à Saint-Eloy-de-Gy, comme ils ont pu le faire lors des précédentes vagues épidémiques.

Mais ce n'est que trente années plus tard, en 1591, que la petite paroisse de Gy fut attaquée. En effet, le château de Dame, dont on en a fait une petite description historique un peu plus tôt, subit un assaut mené par le sieur Antoine de La Grange d'Arquien (gouverneur du Berry, marquis, seigneur d'Arquien et partisan du roi Henri IV). On raconte que le siège fut très bref, la forteresse n'était gardée que par les habitants, de Gy et de Bouy (actuelle commune de Berry-Bouy), peu habitués à porter les armes.

Elle est cependant reprise un mois plus tard par les sieurs de Richemont et Claude de La Châtre de La Maisonfort (précédent gouverneur du Berry, seigneur et baron de La Maisonfort, capitaine de la Ligue Catholique et opposant au roi Henri IV). On raconte que ce dernier (*dont la gravure est présentée ci-contre*), déterminé à reprendre le château de Dame, avait fait lever une armée. Dans l'exposition de 1995 consacrée à la vie de la commune, il est fait même mention de tirs de canons lors de cette bataille.



Les dernières traces évoquant la lutte entre protestants et catholiques, puis entre la Ligue Catholique et la Ligue Monarchiste (alliée à la cause d'Henri IV) datent de l'année 1596. Le duc d'Épernon, de passage dans le Berry pour aller faire sa soumission au roi, eut récolté un jour « la somme de soixante-treize écus à la paroisse de Gy pour exempter celle-ci de ladite gendarmerie ».

De 1600 à 1640, la vie gyacomoise fut rythmée par les nombreuses assemblées paroissiales (sorte d'assemblées d'habitants traitant des affaires de la commune), réunies en l'église, pour prendre des décisions pouvant porter sur l'entretien de l'édifice religieux ou bien de la construction d'un presbytère. En effet, les moines se déchargèrent de cette obligation au début du XVIème siècle, la laissant au vicaire-perpétuel de la paroisse. Mais, depuis le concile de Bourges de 1584, cette mission (d'entretien de l'église) n'était plus la question du curé mais celle des paroissiens.



En 1653, une profonde réorganisation de Saint-Eloy-de-Gy (à partir de 1648, on y accola le nom du Saint-protecteur) fut opérée. En effet, ce ne fut pas moins d'onze seigneuries que l'on verra apparaître à cette époque. Dans le tableau ci-dessous, j'ai répertorié les noms desdits seigneurs et ceux de leurs fiefs respectifs.

| 1  | Seigneurs en 1653    | Seigneurs en 1665 | Seigneuries                                   |
|----|----------------------|-------------------|---|
| 2  | Louis de Boisrouvray | Pierre Barathon   | Seigneurie de Dame                            |
| 3  | Jacques Gougnon      | Jean Cougnon      | Seigneurie de la Mouline                      |
| 4  | Maurice de Montreuil |                   | Seigneurie du Crétet et de Vandegon           |
| 5  | Claude Harcin        | Claude Marin      | Seigneurie du Montet                          |
| 6  | Chanoine Damours     |                   | Seigneurie de la Breuille                     |
| 7  | Chanoine Fauvre      |                   | Seigneurie du Grand Dame                      |
| 8  | André Chenu          |                   | Seigneurie du Boisdoy                         |
| 9  | Jean Bechereau       |                   | Seigneurie de la Croix-Blanche                |
| 10 | Pierre Thuillier     |                   | Seigneurie du Petit-Mazières et de la Rongère |
| 11 | Thierry              |                   | Seigneurie de Chapelutte                      |
| 12 | Jacques Moreau       |                   | Seigneurie de Breuilly                        |

Autrefois, au XVIème siècle, les écrits ne mentionnaient uniquement le nom de Raymond de Castaing. Il était le seigneur le plus puissant du territoire gyacois. De par ses fonctions (receveur des finances en la généralité de Languedouy, ancien échevin de la ville de Bourges), sa richesse et l'imposante seigneurie qu'il occupait (celle de Dame), et par son attitude envers la communauté (considéré comme le bienfaiteur de la paroisse), il fut enterré en l'église où l'on y avait élevé un tombeau, lui-même surélevé de deux pieds de haut.

A partir de l'année 1665 jusqu'à la Révolution Française, peu d'événements de grande ampleur viennent troubler le calme de notre belle paroisse. En effet, hormis la mention de quelques disputes portant sur des questions de bienséance (respect envers le seigneur de condition sociale supérieure à la sienne) ou spirituelles (de nombreuses querelles éclatèrent concernant la « restauration » du tombeau de Raymond de Castaing) et qui opposèrent les très nombreux seigneurs gyacois, le XVII et le XVIIIème furent relativement des siècles assez paisibles pour les habitants.



Toutefois, comme pour un certain nombre de communes françaises, le village de Saint-Eloy-de-Gy n'échappera pas à la violence (directe ou non) des événements (et de leurs conséquences) révolutionnaires. Ceux occasionnés par le régime de la Terreur, instauré par Maximilien de Robespierre à la fin de l'année 1793, impacteront d'avantage ce petit pâtelin du Cher, très attaché à ses coutumes mais aussi à ses pratiques religieuses. Il était admis que les habitants de la commune de Saint-Eloy-de-Gy étaient connus pour leur très grande piété. Les

prêtres occupaient une place importante comme ce fut le cas notamment pour monsieur

Martinet, curé de l'époque, qui eut la confiance de ses paroissiens pour présider les séances et rédiger les fameux Cahiers de Doléances de 1789.

Enfin, cette dévotion est également attestée dans les nombreux écrits et témoignages mentionnant les aménagements d'anciennes granges en « *exceptionnelles chapelles clandestines* » pendant la Terreur. En effet, le culte y était interdit et l'église Saint Jean-Baptiste fut aménagée durant cette période en lieu de perception des impôts puis en Tribunal populaire. Deux prêtres non assermentés (autrement dit ceux qui n'ont jamais fait le serment devant la Constitution pour exercer librement leur ministère), très courageux, ont tout de même officiés au péril de leur vie dans ces granges-ci. A savoir Jean-Pierre Garros, qui par sa constitution fragile, avait évité de peu d'être déporté en Guyane, et Paul-Marc Corbinon dont sa survie, pendant cette période si sombre de l'Histoire, tenait déjà du miracle.

### ***De la République à l'Occupation allemande, une adaptation en toute circonstance ?***

Dans ce troisième et dernier paragraphe concernant l'histoire à proprement parler de la commune, je m'attarderai essentiellement sur les événements qui se sont déroulés sur une période allant de la fin du XIX<sup>ème</sup> à 1945. En effet, la majeure partie de cette période sera essentiellement traitée dans mon ultime section relatif à « *la vie sociale et économique de ce petit village typiquement berrichon* ».

La commune de Saint-Eloy-de-Gy, au cours de ce XIX<sup>ème</sup> siècle, fut marquée en partie par sa très forte industrialisation. Durant cette période bien particulière, bon nombre d'entreprises familiales gyacomoises (celle des Lelu pour l'exploitation des pierres et la production de chaux à grande échelle ; celle des Badelle pour la conception de tuiles et de briques) verront le jour. Quelques sociétés berruyères s'y installeront afin de pouvoir profiter, d'une certaine manière, des très riches matières premières dont disposait le village à l'époque. En effet, il était connu de tous que sur le territoire de Bourgneuf, un des principaux hameaux de la commune, se trouvait les très prolifiques mines de fer.

A l'heure où la ville de Bourges avait besoin de ce matériau pour ses chantiers et ses nombreuses usines, plusieurs importantes compagnies, celles de « *Fourchambault et Commentry* » et « *Forges de Mazières* » pour ne citer qu'elles, avaient décidé de contracter un bail avec la commune pour exploiter lesdites carrières, et cela dès 1840. En 1895, les « *Forges de Mazières* » en prendront d'ailleurs le monopole suite à la défection de sa principale concurrente. Au début du siècle, on comptait pas moins de trois cents personnes y travaillant (bûcherons, mineurs, charbonniers, transporteurs).

En 1895, on en recensera presque le double. L'économie du village et les conditions sociales des habitants s'améliorèrent à cette époque, le travail dans les mines demandait énormément de main d'œuvre. Les compagnies s'enrichirent également, certaines sources évoqueraient même le chiffre faramineux de 80000 francs de revenus annuels en moyenne. Cependant, le déclenchement de la Première Guerre mondiale mettra fin au bail conclu entre la compagnie de Mazières et la commune.

Le 1<sup>er</sup> août 1914, on fit sonner le Tocsin. Le village verra 108 de leurs hommes partir pour le front. L'état de siège fut décrété par tout sur le territoire communal le surlendemain. Il était ainsi obligatoire pour quiconque souhaitant entrer ou sortir du village de se munir de son laissez-passer, puisqu'en effet, dès le 7 de ce même mois, un couvre-feu fut instauré de 18h à 6h du matin. Les « *frontières gyacomoises* » étaient d'ailleurs gardées par une sorte de milice civile.

Vers le début de l'année 1915, des manœuvres militaires furent organisées par le 95<sup>ème</sup> régiment d'infanterie (basé à Bourges) sur le sol gyaquemois. Quelques mois plus tard, on y reconvertisait le presbytère et le château du Vernay en petits hôpitaux annexes, et ce jusqu'au 11 novembre 1918, date à laquelle l'Armistice fut signé. Le lendemain, le village fit sonner continuellement les cloches de l'église. Le même soir, un feu d'artifice fut d'ailleurs tiré depuis le clocher. Malheureusement, sur les 108 hommes mobilisés pendant la guerre, un tiers (35) ne reviendront pas du front.

*Ci-contre, le monument aux morts de la commune de Saint-Eloy-de-Gy qui fut inauguré trois années après l'Armistice.*



Un malheur ne venant jamais seul, vingt-cinq années après le début de la Première Guerre mondiale, c'est un second conflit, de même ampleur, qui débutera. Quelques articles de presse de l'époque et les témoignages recueillis nous permettent de retracer un petit peu l'histoire du village pendant la Seconde Guerre mondiale et sous l'Occupation allemande. On y distingue d'ailleurs très clairement l'existence de deux périodes. Durant les années 1939-1942, l'occupation allemande fut sans doute celle qui aura été perçue comme « la plus heureuse », si je puis dire, pour les habitants de la commune. A contrario, entre 1943 et 1945, le village sera secoué par les nombreuses exactions, les rafles et les meurtres diligentés par le célèbre et sinistre gestapiste français, Pierre Paoli.

En effet, en mai et juin 1940, plusieurs et longs convois sanitaires, essentiellement composés de femmes et d'enfants, s'arrêtèrent dans la commune, le plus souvent la nuit, au lieu-dit des Moreaux (« un hameau de passage »). Ils furent logés et nourris le temps de leur halte dans les granges environnantes.

A la fin de ce même mois, les Allemands s'installèrent à Saint-Eloy-de-Gy. Ils réquisitionnèrent les maisons les plus vastes notamment les châteaux du Vernay, de Dame et de Breuilly (curieusement, celui du Montet semblerait avoir été épargné), « l'Ecole Libre », et les cafés-hôtels que pouvait compter le village à cette époque. Au début de la guerre, les occupants semblèrent enclins à vouloir laisser une bonne image d'eux puisque de nombreuses fanfares furent organisées par les soldats-musiciens chaque dimanche après la messe. Plus généralement, l'entente entre les habitants et les occupants était relativement acceptable, voire cordiale. Pour ceux dont le comportement était suspect, les Allemands, plutôt cléments en 1941, convoquaient les rebelles pour les sermonner. Un seul cas mentionnant une « *expulsion du territoire communal* » fut recensé dont je me permets ici de reproduire l'extrait : « *Ainsi Jacques Canard, soupçonné, avec raison de véhiculer du courrier clandestin, fut invité par le capitaine allemand, alors voisin de ce dernier, à disparaître de sa vue en quittant le village au plus vite sous peine d'une arrestation imminente* ».

Le passage de la Wehrmacht en juin de cette même année dans la commune fut très remarqué. Les témoignages de l'époque parleront souvent de l'arrivée de « *jeunes, beaux et séduisants officiers allemands* », qui, empruntant les chemins et allées forestières, donnaient aux jeunes femmes du village, séduites ou désireuses d'une certaine compagnie masculine, un rendez-vous galant. Ils quittèrent le village vers la fin de l'année 1942-début 1943, laissant la place à la tristement célèbre Gestapo.

L'année 1943 fut un véritable tournant. De nombreuses personnes acquises à la cause Résistante dans le village furent déportées notamment Bernard Canon, André Picard (dont l'arrestation fut ordonnée par Pierre Paoli) et Robert Paris (envoyé à Dachau). Parmi ces trois personnes, seul ce dernier survécut.

Le 12 mars 1944, un bal clandestin fut organisé à Saint-Eloy-de-Gy, dans le hameau de Vendegond, dans une grange aménagée exprès pour l'occasion. Un danseur acquis à la cause gestapiste, après avoir bien profité de cette petite fête, téléphona à Paoli (*photographie ci-contre*) pour y organiser une descente. Un véritable carnage s'organisa contre les jeunes gens tentant de fuir, le « *sinistre boucher de Bourges* » ordonna aux hommes qu'il commandait de les mitrailler à vue. Fort heureusement (un miracle), seul une personne fut blessée. Les jeunes hommes restés sur place furent mis en état d'arrestation et conduits au Bordiot (prison principale de Bourges). Leur libération immédiate se faisait à la seule condition de s'acquitter d'une amende de 25000 francs. Les jeunes femmes devaient pour la plupart rentrer chez elles à pied, les bicyclettes étant confisquées (le détenteur devait verser 750 francs d'amende pour la récupérer).

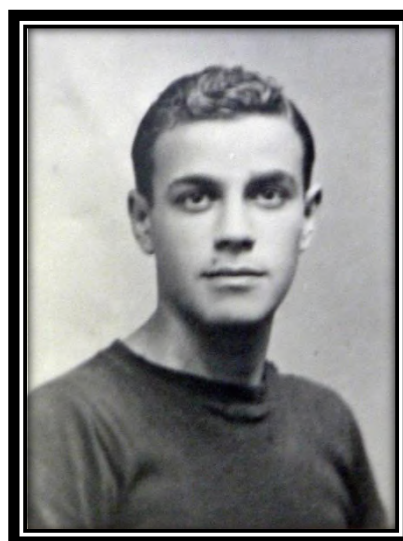

Le 13 juillet de la même année, un milicien, travaillant pour les services de la Gestapo, avait tenté de faire une filature en plein cœur du petit village gyacomois. Ce dernier conscient qu'un réseau de résistants s'organisait ici, voulut mettre hors d'état de nuire l'un de ses principaux membres. Toutefois, peu discret ce jour-là, l'homme se fit repérer par un client d'un café (acquis à la Résistance), et armé d'un fusil, le descendit et l'enterra dans un bois. Cette anecdote véridique, puisqu'on retrouva le corps de ce dernier quelques jours plus tard, fera l'objet d'une enquête dont l'issue fut heureuse, aucun témoin ne donnera le nom aux autorités de l'auteur de cet assassinat.

Le 11 août 1944 vers 10h30, le bureau de tabac « *Paris* » fut attaqué par quatre hommes, armés de mitraillettes et de révolvers, et se firent remettre 29 paquets de tabac et 25 cigares. Était-ce le « *forfait* » des maquisards de Bourgneuf (installés à la forêt d'Allogny), mystère ?

Entre le 21 et le 31 de ce même mois, ceux de Menetou-Salon (groupes *Sébastopol* et *Alsace*) s'emparèrent du château de l'Epinière. Ce n'est qu'une semaine après, le 6 septembre, que Saint-Eloy-de-Gy fut définitivement libéré par l'armée américaine.

*La vie sociale et économique de ce petit village typiquement berrichon.*



Dans cet ultime paragraphe, j'évoquerai exclusivement, et ce de manière rapide, les conditions de vie de mes ancêtres gyacomois, à travers leurs habitations et l'enseignement qu'ils ont pu recevoir à cette époque au sein de ce petit village. J'y traiterai également de la vie économique et culturelle de ce dernier, au regard de la place importante qu'elles occupaient.

### ***Les habitants du Berry et leurs habitations, reflets de la société paysanne de l'époque.***

Le village de Saint-Eloy-de-Gy s'inscrit parfaitement dans la tradition berrichonne concernant la construction des habitations. La plus vieille description faite d'une maison gyacomoise date de 1538. L'écrit en question mentionnait que cette dernière était érigée à même le sol (pas de fondations ni de caves), sa toiture était faite en chaume et ne possédait ni étage ni grenier. Elle était composée d'une chambre à feu (foyer) avec four, une seconde dépourvue, d'une moyenne cour et de trois ouches (petites parcelles exclusivement dédiées à la culture de fruits et légumes, une sorte de potagers en quelque sorte). Concernant le mobilier, y figurait un lit à quenouille, des coffres en sapin, des tables à tréteaux, des couffins, des couvertures en laine, des couettes de duvet de production familiale, de la vaisselle en étain (assiettes, plats, écuelles) ou de fer pour les chaudrons et les poêlons.

Le XIXème siècle apportera un certain luxe en ce qu'il remplacera la chaume, pour la toiture, par la tuile. En 1866, on comptait pas moins de 203 maisons, sur les 301 du village, construites ou dont le toit fut remplacé par ce type de matériaux. La tuile avait démontré par le passé que cette dernière empêchait, dans une certaine mesure, la propagation d'un feu. Le traumatisant épisode de 1874 avait conduit les autorités municipales de l'époque à entériner ce choix-ci. En effet, un incendie s'était déclaré dans une maison faite de chaume et à elle seule, elle avait réussi à faire disparaître toutes les habitations environnantes du lieu-dit des Moreaux. Encore aujourd'hui, des traces de cet épisode dramatique sont visibles à cet endroit, où les pierres (brunies ou éclatées par la chaleur) des anciens domiciles jalonnent les chemins de ce petit hameau.



*Ci-contre, une photo prise de la « maison en ruine des Chaumes ». Cette habitation datant de la première moitié du XIXème siècle*

*correspondrait à la description faite un peu plus haut. On y aperçoit une cheminée (et donc confirme la présence d'un foyer), une petite fenêtre pour y faire passer la lumière du jour, un petit grenier dont le toit est recouvert de tuiles et dans lequel on y mettait sûrement les provisions et les récoltes. On distingue à gauche de l'image une petite vigne. Le propriétaire de ce terrain fut, hélas, contraint de démolir en 2015 cette maisonnette considérée par la municipalité comme une menace pour la sécurité publique. En effet, les nombreuses tempêtes qui se sont succédées dans les années 2000 emportaient une partie de la toiture, parfois même à des dizaines de mètres de ladite habitation.*

Pour ce qui est du mobilier de ces maisons du XIX<sup>ème</sup>, les lits à quenouille ont été remplacés par des lits à rouleaux. Les meubles présents sont faits de bois plus nobles que le sapin, on parle souvent de chêne, de noyer et de merisier. Le buffet-vaisselier fait son apparition dans les maisonnées et les coffres disparaissent au profit de véritables armoires. La vaisselle en étain est échangée pour de la vaisselle en grès. La construction de puits s'est accrue à cette période et en 1876, on en répertoria plus de quatre-vingts (soit 1 puits pour 3,75 maisons). On comptera également neuf fontaines d'eau potable, autant de lavoirs et dix points d'eau (mares, étangs) pour les besoins des habitants de la commune et des animaux élevés. *Aujourd'hui, bon nombre de ces fontaines et lavoirs ont soit disparu (peut-être démolis pour certains, totalement recouverts par la végétation pour d'autres) soit ces derniers font parties intégrantes d'une propriété privée.*

Concernant les habitants eux-mêmes, quelques documents du XVI<sup>ème</sup> siècle nous indiquent les habits que portaient les gyacomois de cette époque. On y trouve alors des vêtements confectionnés à partir de chanvre tels que des chemises, chemisettes et langes. Les manteaux et draps étaient en laine, les hauts et bas de chausse étaient quant à eux en poulangis (matière hybride résultant du mélange des deux matières citées précédemment).

Au XIX<sup>ème</sup> siècle, le chanvre comme textile principal disparaît peu à peu dans le processus de fabrication des habits. En effet, ce dernier laisse place à trois nouvelles matières qui furent développées progressivement : le droguet (mélange de chanvre et de coton utilisé dans la confection des jupes et des pantalons), le coton (pour la conception de la biaude, une sorte de blouse paysanne typique du Berry) et le lin (pour les coiffes du dimanche).

### ***L'éducation des enfants à Saint-Eloy racontée à travers l'histoire de ses écoles.***

Pour la compréhension de ce paragraphe retraçant l'éducation apportée aux écoliers gyacomois, il était nécessaire de distinguer l'Ecole dite « *Laique* » de l'Ecole « *Libre* ». La première étant la plus ancienne et dirigée par des instituteurs laïcs payés par la commune, la seconde étant la plus récente et qui fut dirigée par le curé du village puis par les Sœurs de la Charité.

#### *L'histoire de l'Ecole Laique de Saint-Eloy-de-Gy.*



1859, un cellier afin de conserver des provisions ou les aliments amenés par les nombreux

Suite à la création du Ministère de l'Instruction Publique en 1824, la commune de Saint-Eloy-de-Gy décida de la construction d'une école publique. Cette dernière fut inaugurée en 1831 et eut ses premiers élèves (garçons exclusivement) l'année suivante. L'inscription était, de faite, payante sauf pour les enfants issus des familles les plus défavorisées du village. Pour satisfaire les besoins de cette dernière, on y construisit, en

écoliers qui fréquentaient l'établissement scolaire. *Sur la carte postale ci-dessus, le bâtiment situé à droite (le bureau de poste) était l'ancienne école des garçons.*

Toutefois, rapidement devenue trop petite, le conseil municipal de l'époque décida de lancer la construction d'une nouvelle école-mairie pour la somme de 20000 anciens francs. L'inauguration de cette dernière est faite en 1872. *Ci-contre, le portrait de Guillaume Labussière (1867 † 1918), l'instituteur « le plus aimé de tous » selon les dires des habitants de la commune, rapportés dans la presse (La dépêche du Berry datant du 8 mars 1918). Ci-dessous, l'école-mairie de Saint-Eloy-de-Gy.*



En 1881, la loi Jules Ferry institue l'école gratuite et obligatoire pour tous. Les filles peuvent à cette date-là suivre un enseignement laïc comme les garçons qui en avaient bénéficié cinquante ans auparavant...

*Ci-contre, une carte postale montrant l'Ecole-mairie de Saint-Eloy-de-Gy. Le bâtiment scolaire des garçons (à gauche de l'image) est accolé à celui de la mairie (à droite).*





... Mais à Saint-Eloy-de-Gy, il faudra attendre 1883 pour qu'elles puissent y accéder, le temps de réhabiliter les locaux (*photographie ci-contre*).

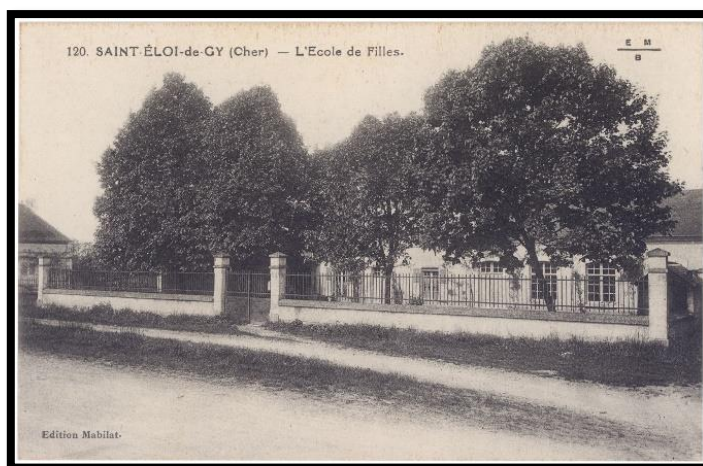

En 1892, on ordonna la construction d'une école mixte de hameau. Les travaux dureront sept ans et ledit établissement sera inauguré vers 1899. Les premiers élèves y accédèrent en 1900 (*photographie ci-contre*).

### *L'histoire de l'Ecole Libre de Saint-Eloy-de-Gy.*

En 1851, sous l'impulsion du père Pierre Bachelet, curé du village à cette époque et ancien instituteur, « *l'Ecole Libre des Filles de Saint-Eloy-de-Gy* » ou dénommée simplement « *l'Ecole Libre* » fut fondée. Cette idée, très bien accueillie au sein de la commune, incita bon nombre de familles bourgeoises à accorder de l'argent pour l'ameublement de cet établissement scolaire.

La marquise de Monspey, qui avait notamment des terres à la Croix-Blanche, accorda même la location, pour une durée minimale de trente ans, d'un de ses locaux afin d'accueillir les petites filles de la commune. Cependant, face au succès de cette initiative et de la qualité des cours enseignés par les deux Sœurs de la Charité, le local prêté ne suffisait déjà plus face à l'afflux d'écolières provenant d'autres communes (on dit même que les enfants de Vasselay s'y rendaient).

Le comte de Monspey, ordonna la construction sur ses terres, situées à la Rongère, de la future école en 1869. La municipalité, acceptant cette donation, fit ériger ledit établissement et fut inauguré en 1871. On lui donna le nom de l'école Sainte-Anne. En 1873, on y accola une petite chapelle et en 1895, ce sont 85 élèves qui furent inscrits à cette école.

Cependant, suite à la promulgation de la loi séparant l'Eglise de l'Etat, il fut ordonné aux religieuses de quitter l'école et de faire disparaître tout élément catholique à l'intérieur.



L'une d'elle, Sœur Irénée (mademoiselle Mallet), ne souhaitant pas quitter l'enseignement, renoncera à ses vœux pour devenir institutrice à l'école laïque pour filles de Saint-Eloy-de-Gy.

### *Une vie économique fondée essentiellement sur le développement de l'agriculture.*

La vie économique du village reposait essentiellement sur son agriculture. Pour comprendre l'ampleur de celle-ci, j'évoquerai et développerai quelques données que j'ai pu récolter grâce aux documents que m'ont sélectionné les bénévoles de la bibliothèque municipale.

| 1 | Exploitations gérées et cultivées en 1897 par      | Nombre     |
|---|--|------------|
| 2 |  |            |
| 3 | Le propriétaire et sa famille                      | 156        |
| 4 | Un fermier ayant conclu un "bail verbal"           | 70         |
| 5 | Un métayer   | 18         |
| 6 | Un fermier ayant conclu un contrat "de bail écrit" | 4          |
| 7 | L'Administration (Etat, Municipalité)              | 1          |
| 8 | <b>Total des exploitations agricoles</b>           | <b>249</b> |

En 1897, et ce d'après le cadastre de cette même année, il existait pas moins de 249 exploitations agricoles sur tout le territoire communal. 156 étaient cultivées directement par le propriétaire et sa famille, soixante-dix d'entre elles étaient

louées à un fermier dont le contrat n'était qu'un simple accord non écrit passé entre lui et son bailleur. C'est ce que l'on appelait, dans le monde agricole, la « *location verbale* ». A la différence des baux écrits conclus entre le cultivateur et le possesseur qui ne représentaient à peine quatre parcelles. C'est dire la confiance mutuelle qu'il pouvait y avoir à cette époque dans les petits villages. Les métayers (renvoyant à la pratique du métayage qui fut autrefois un contrat rural dans lequel un propriétaire, le bailleur, confiait à un fermier le soin de cultiver une terre en échange d'une partie de la récolte) eurent à s'occuper de dix-huit exploitations agricoles gyacomaises. Tandis que la municipalité gérait la coupe et la vente de bois dont elle en avait la pleine possession.

| 1 | Taille des exploitations de 1897 | Nombre |
|---|----------------------------------|--------|
| 2 |                                  |        |
| 3 | Moins d'un hectare               | 84     |
| 4 | Entre 1 et 10 hectares           | 114    |
| 5 | Entre 10 et 50 hectares          | 31     |
| 6 | Entre 50 et 100 hectares         | 15     |
| 7 | Entre 100 et 200 hectares        | 4      |
| 8 | Entre 200 et 400 hectares        | 1      |

Toutefois, il est à noter qu'une écrasante majorité d'entre elles, près de 98% de ces dernières (244 au total), avaient une superficie inférieure à cent hectares.

| 1  | Répartition du territoire communal en 1897                 | Superficie en hectares |
|----|--|------------------------|
| 2  |  |                        |
| 3  | <b>Superficie totale de la commune</b>                     | <b>3035</b>            |
| 4  | Superficie occupée par les constructions                   | 105                    |
| 5  |  |                        |
| 6  | <b>Territoire agricole total de la commune dont :</b>      | <b>2930</b>            |
| 7  |  |                        |
| 8  | <b>Terres incultivables dont</b>                           | <b>447</b>             |
| 9  | Jachères   | 300                    |
| 10 | Landes et bruyères   | 147                    |
| 11 |  |                        |
| 12 | <b>Cultures céréalières dont</b>                           | <b>1275</b>            |
| 13 | Blé  | 440                    |
| 14 | Céréales non renseignées (selon l'envie du cultivateur ?)  | 400                    |
| 15 | Seigle   | 180                    |
| 16 | Avoine   | 90                     |
| 17 | Orge   | 75                     |
| 18 | Sarrasin   | 45                     |
| 19 | Mais   | 25                     |
| 20 | Méteil (mélange de seigle et froment cultivés ensemble)    | 20                     |
| 21 |  |                        |
| 22 | <b>Autres terres cultivables ou exploitées</b>             | <b>1208</b>            |
| 23 | Bois et forêts   | 749                    |
| 24 | Prairies naturelles  | 220                    |
| 25 | Prairies temporelles (luzernes, trèfles et sainfoin)       | 112                    |
| 26 | Cultures variées (betteraves, patates, carottes, haricots) | 93                     |
| 27 | Jardins, vergers et parcs                                  | 28                     |
| 28 | Vignes   | 6                      |

Les grandes exploitations, au nombre de cinq, étaient détenues en partie par les plus riches propriétaires de la commune. La plus grande d'entre elle correspondait à la partie du domaine forestier gérée par la municipalité de Saint-Eloy-de-Gy. Elle avait une superficie exacte de 319 hectares.

Pour la plupart d'entre elles, ces exploitations étaient consacrées à la culture céréalière. On comptait pas moins de 1275 hectares exploités (soit légèrement plus de la moitié de la superficie cultivable de la commune) à cet effet pour l'année 1897. Les documents agricoles de la commune

indiquaient qu'on y cultivait pas moins de sept céréales différentes (un peu moins d'un tiers était prévu pour le blé, le restant était affecté pour le seigle, l'avoine, l'orge, le sarrasin, le maïs et le froment).

A noter le fait que le moulin à grain de Dame (mû par l'eau du ruisseau éponyme), appartenant à madame la comtesse de la Guère, pouvait produire à partir de ces céréales récoltées jusqu'à 4320kgs de farine en 24 heures. Ce qui faisait de lui l'un des plus productifs du canton et peut-être même du département.

### ***Le folklore gyacomois : entre traditions et devoir mémoriel !***

Dans ce dernier paragraphe, je vais évoquer les deux plus grands événements qui rythment essentiellement la vie culturelle de mon petit village.

#### *La Confrérie des bâtonniers de Saint-Eloi.*

La Saint-Eloi, fêtée traditionnellement le premier décembre de chaque année, est une fête catholique célébrée dans le village par la Confrérie des bâtonniers gyacomois. Cette dernière rend un hommage au saint éponyme, patron des orfèvres, des mécaniciens, des maréchaux-ferrants et des métallurgistes. Cette congrégation procède à l'intronisation d'un nouveau bâtonnier chaque année, le dimanche de la Saint Eloi. Autrefois, le détenteur du bâton était choisi parmi les plus méritants de ceux qui savaient manier le marteau. Il pouvait être apprenti ou bien compagnon et devait exercer une des professions protégées par le Saint-évêque. A l'exception faite de madame la comtesse de la Guère qui en fut la protectrice de 1913 à 1920. Aujourd'hui toute personne méritante de la commune peut le devenir, quel que soit son métier ou son sexe. En effet, l'actuel bâtonnier du village est une femme. *Ci-contre, photographie prise lors de la Saint-Eloi en 2011 (Berry républicain).*



#### *Le Souvenir Pierre Magloire, un hommage par le sport !*

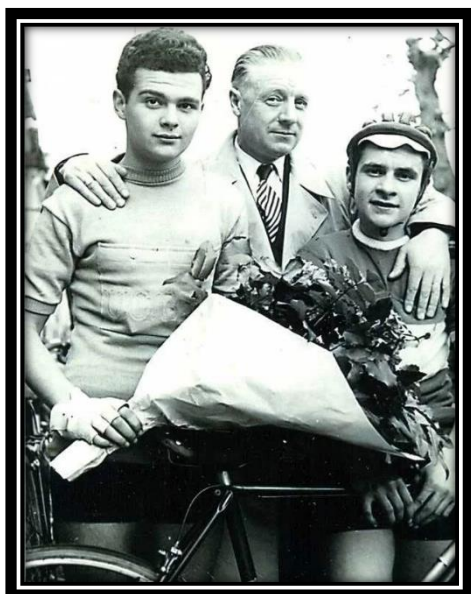

Pierre Magloire (*le jeune homme à gauche de l'image*) est né à Saint-Eloy-de-Gy en 1936. Sportif de haut niveau, il fut remarqué pour ses très grandes performances cyclistes. Destiné à faire une belle carrière en tant que coureur, l'avenir lui semblait être très prometteur, jusqu'au jour où, en 1956, à l'âge de 20 ans, il perdit la vie dans un accident, renversé par un camion sur la route d'Allogny.

Chaque année depuis 1990, le village organise une course cycliste de plus de soixante kilomètres en sa mémoire. Le vainqueur de celle-ci se voit attribuer le prix « *Souvenir Pierre Magloire* ».

## Chapitre 2 : Les éléments biographiques de mon couple souche (Jacquet-Olivier)

Je m'évertuerai dans ce chapitre-ci, ainsi que les suivants, à concevoir une sorte de monographie familiale à partir des actes d'état civil trouvés aux Archives départementales. Les documents que j'insérerai seront soit résumés (pour éviter la redondance) soit intégralement retranscrits. Les événements seront quant à eux accompagnés de notes de bas de page dans lesquelles il y fera mention des cotes qui permettront aux uns et aux autres de retrouver les documents qui leurs sont rattachés.

### Les actes de naissance relatifs au couple Jacquet-Olivier

#### **L'acte de naissance de François Jacquet.**

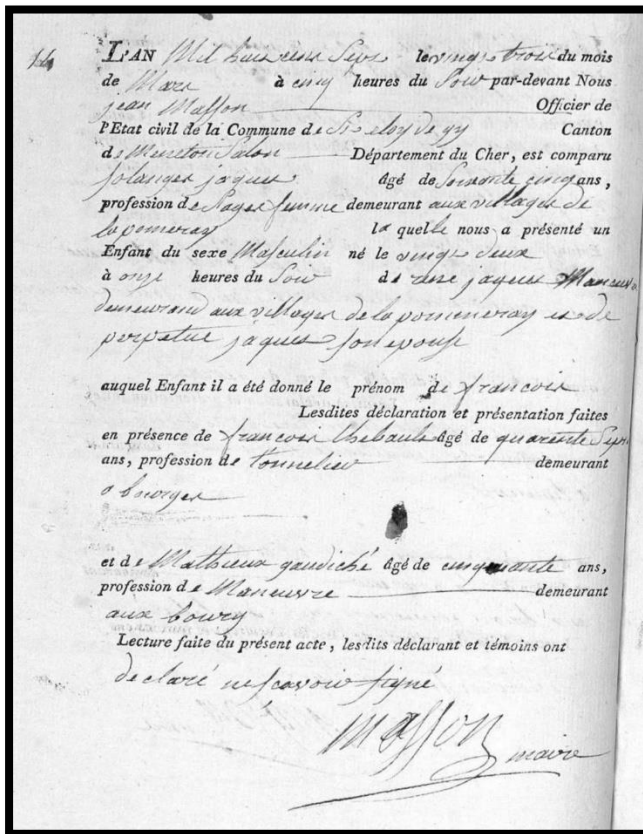

François Jacquet voit le jour le 22 mars 1807 à Saint-Eloy-de-Gy<sup>4</sup>, petit village du département du Cher, au hameau de La Pommeraye. Il est le fils de René Jacquet, manoeuvre agricole de 30 ans, et de Perpétue Jacquet âgée de 18 ans. Les témoins à sa naissance furent l'une des sage-femmes de l'époque, Solange Jacquet (qui déclara aussi la naissance de ce dernier), âgée de 65 ans, le tonnelier berruyer François Thébault, âgé de 47 ans, et Matthieu Gaudiché, manoeuvre agricole, âgé de 50 ans. Le maire de l'époque était le citoyen Masson.

#### **L'acte de naissance d'Anne Olivier.**

Anne Olivier, quant à elle, est née le 27 Thermidor de l'an 12<sup>5</sup> (soit le 15 août 1804 si l'on convertissait la date dans le calendrier grégorien) à Arçay, une petite commune située au

<sup>4</sup> AD018\_3E1519\_0096.

<sup>5</sup> AD018\_3E1145\_0038.



sud de Bourges. Elle est la fille légitime de Jean Olivier, âgé de 34 ans, occupant la profession de manœuvre, et de Jeanne Martineau, 29 ans. Robert Bonivin, manœuvre également, déclara le jour-même la petite Anne auprès de l'officier d'Etat-civil. Il fut également le second témoin au moment de la naissance. Le premier étant Jean Guillemain, âgé de 46 ans à cette époque.

*Une brève biographie concernant les parents d'Anne Olivier.*

Jean Olivier est né le 22 septembre 1769 dans la commune de Saint-Caprais<sup>6</sup>. Il se maria le 3 septembre 1793 à Lissay-Lochy<sup>7</sup> avec Jeanne Martineau, née le 19 octobre 1774 dans cette même commune<sup>8</sup>. Il décéda le 22 janvier 1832 à l'âge de 62 ans à Saint-Eloy-de-Gy<sup>9</sup>. Le 11 mars 1836, sa femme le rejoindra au ciel, à l'âge de 61 ans<sup>10</sup>. Elle sera inhumée dans le cimetière du village, au côté de son époux.

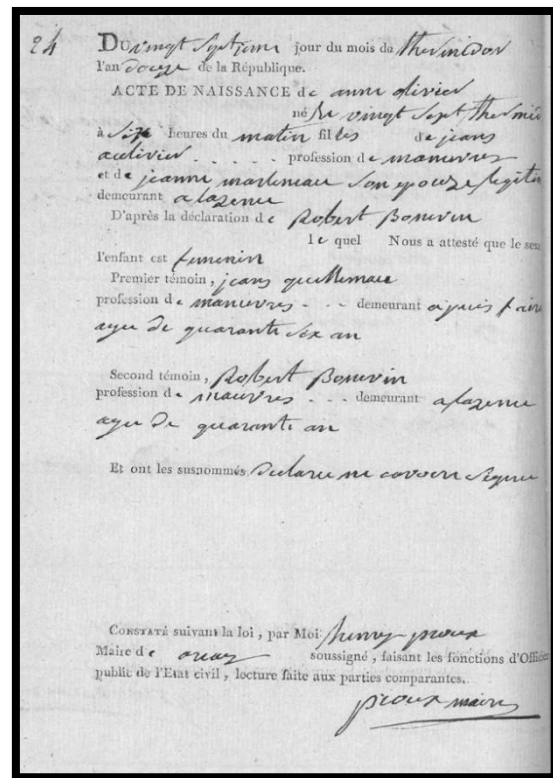

### La description détaillée des fratries Jacquet et Olivier

#### *La fratrie de François Jacquet.*

La fratrie de François Jacquet est l'une des plus grandes de cette généalogie. En effet, il eut en totalité dix frères et sœurs, à savoir :

1) François Jacquet est né le 1<sup>er</sup> janvier 1806 (11 Nivôse de l'an 14) à Saint-Eloy-de-Gy<sup>11</sup>. Il contracte une

apophysite pulmonaire durant son service militaire et meurt des suites de cette dernière le 3 avril 1829, à l'âge de 23 ans à l'hôpital des Armées de Lille<sup>12</sup>. Il était fusilier à la 6<sup>ème</sup> compagnie du 1<sup>er</sup> bataillon du 62<sup>ème</sup> régiment d'infanterie de ligne sous le numéro matricule 2791.

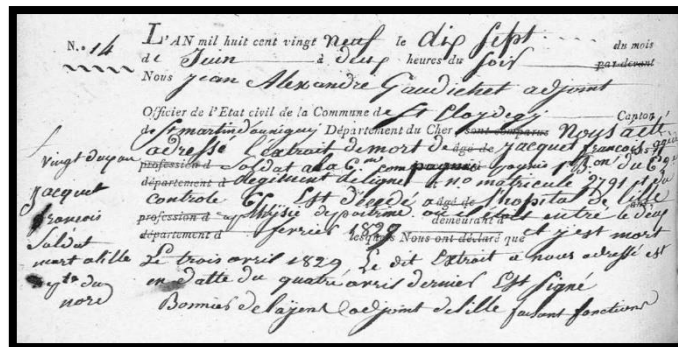

<sup>6</sup> AD018\_3E0298\_0329.

<sup>7</sup> AD018\_3E0201\_0167 et 0168.

<sup>8</sup> AD018\_3E0201\_0110.

<sup>9</sup> AD018\_3E1522\_0392.

<sup>10</sup> AD018\_3E2784\_150.

<sup>11</sup> AD018\_3E1519\_0065.

<sup>12</sup> AD018\_3E1522\_00263 (retranscription à Saint-Eloy-de-Gy).

- 2) Marie Jacquet est née le 3 janvier 1811 à Saint-Eloy-de-Gy<sup>13</sup>. Elle se mariera le 4 juillet 1837 dans cette même commune<sup>14</sup> avec Jean Naudion (07/04/1814 Saint-Eloy-de-Gy<sup>15</sup> † 03/04/1850 Vignoux-sur-Barangeon<sup>16</sup>). Elle meurt le 31 octobre 1881 à l'âge de 70 ans dans le petit village gyacomois<sup>17</sup>.
- 3) Philippe Jacquet naquit le 1<sup>er</sup> juillet 1814 à Saint-Eloy-de-Gy<sup>18</sup>. Il se mariera le 18 février 1840 dans la commune de Saint-Doulchard<sup>19</sup> avec Catherine Mulet (13/05/1814 Plaimpied-Givaudins<sup>20</sup> † 01/12/1878 Saint-Eloy-de-Gy<sup>21</sup>). Il meurt le 6 mai 1893 dans la commune<sup>22</sup> qui l'avait vu naître à l'âge de 78 ans.
- 4) Catherine Jacquet est née le 26 juillet 1817 à Saint-Eloy-de-Gy<sup>23</sup>. Elle se mariera le 29 avril 1851 à Vasselay<sup>24</sup> avec un certain Charles Beauvais (24/02/1824 Vasselay<sup>25</sup> † 21/07/1879 Saint-Eloy-de-Gy<sup>26</sup>). Elle décédera le 30 décembre 1890 dans le même village<sup>27</sup> que son défunt mari, à l'âge de 73 ans.
- 5) Madeleine Jacquet est née le 5 février 1819 à Saint-Eloy-de-Gy<sup>28</sup>. Elle se mariera le 10 mai 1841 dans cette même commune<sup>29</sup> avec Jules Guérin (13/12/1810 Plaimpied-Givaudins<sup>30</sup> † 08/02/1902 Saint-Eloy-de-Gy<sup>31</sup>). Elle décédera le 30 juin 1890<sup>32</sup>, six mois avant sa sœur, à l'âge de 71 ans, toujours à Saint-Eloy-de-Gy.
- 6) Symphorien Jacquet est né le 9 avril 1821 à Saint-Eloy-de-Gy<sup>33</sup>. Il meurt, à l'âge de 2 ans, le 27 mai 1823 dans cette même commune<sup>34</sup>.
- 7) René Jacquet est né le 14 novembre 1823 à Saint-Eloy-de-Gy<sup>35</sup>. Il décédera huit jours plus tard, le 22 de ce même mois<sup>36</sup>.
- 8) Marguerite Jacquet naît le 10 octobre 1824 à Saint-Eloy-de-Gy<sup>37</sup>. Elle décédera à l'âge de neuf jours seulement, le 19 de ce même mois<sup>38</sup>.

---

<sup>13</sup> AD018\_3E1519\_0172.

<sup>14</sup> AD018\_3E2784\_0182.

<sup>15</sup> AD018\_3E1519\_0213.

<sup>16</sup> AD018\_3E2922\_0210 et 211.

<sup>17</sup> AD018\_3E5217\_0267.

<sup>18</sup> AD018\_3E1519\_0217.

<sup>19</sup> AD018\_3E2781\_0178.

<sup>20</sup> AD018\_3E1465\_0207 et 208.

<sup>21</sup> AD018\_3E5217\_0239.

<sup>22</sup> AD018\_3E5651\_0239.

<sup>23</sup> AD018\_3E1519\_0267.

<sup>24</sup> AD018\_3E2863\_0225.

<sup>25</sup> AD018\_3E1579\_0038.

<sup>26</sup> AD018\_3E5217\_0246.

<sup>27</sup> AD018\_3E5651\_0213.

<sup>28</sup> AD018\_3E1519\_0288.

<sup>29</sup> AD018\_3E2784\_0339.

<sup>30</sup> AD018\_3E1465\_0154.

<sup>31</sup> AD018\_3E5651\_0319.

<sup>32</sup> AD018\_3E5651\_0210.

<sup>33</sup> AD018\_3E1519\_0318.

<sup>34</sup> AD018\_3E1522\_0024.

<sup>35</sup> AD018\_3E1522\_0010.

<sup>36</sup> AD018\_3E1522\_0028.

<sup>37</sup> AD018\_3E1522\_0038.

<sup>38</sup> AD018\_3E1522\_0059.

9) Marie Jacquet, deuxième du nom, est née le 30 janvier 1826 à Saint-Eloy-de-Gy<sup>39</sup>. Elle se mariera le 5 février 1850 dans la commune d'Allouis<sup>40</sup> avec Nicolas Launay (10/08/1818 Saint-Eloy-de-Gy<sup>41</sup> † 16/11/1900 Allouis<sup>42</sup>). Elle décédera le 10 mars 1899 à l'âge de 73 ans, soit un an avant son mari<sup>43</sup>. Elle fut inhumée dans le cimetière d'Allouis.

10) René Jacquet, deuxième du nom, naquit le 22 octobre 1828 à Saint-Eloy-de-Gy<sup>44</sup>. Il se mariera le 8 juin 1852 dans la commune de Vasselay<sup>45</sup> avec Marie Beauvais (24/11/1829 Vasselay<sup>46</sup> † 07/12/1909 Vasselay<sup>47</sup>). Il meurt le 26 mars 1901 dans la commune<sup>48</sup> qui l'avait vu naître, à l'âge de 72 ans.

### ***La fratrie d'Anne Olivier.***

La fratrie d'Anne Olivier est bien plus raisonnable que celle de son mari. En effet, elle ne compte en tout et pour tout trois frères et sœurs, à savoir :

1) Robert Olivier naquit le 31 janvier 1796 à Saint-Caprais<sup>49</sup>. Il se mariera le 21 novembre 1816 dans la commune d'Arçay<sup>50</sup> avec Jeanne Bechereau (22/12/1792 Le Subdray<sup>51</sup> † 05/11/1861 Saint-Florent-sur-Cher<sup>52</sup>). Il meurt le 19 octobre 1859 dans la commune de Bourges<sup>53</sup>, à l'âge de 63 ans.

2) Pierre Olivier est né le 27 juillet 1799 à Saint-Caprais<sup>54</sup>. Il se mariera le 6 juin 1849 à Bourges<sup>55</sup> avec une certaine Marie Gonnet (07/12/1791 Chassy<sup>56</sup> † 01/01/1862 Bourges<sup>57</sup>). Il décédera le 22 août 1869 à Marmagne<sup>58</sup>, à l'âge de 70 ans.

3) Catherine Olivier est née le 4 juillet 1802 à Saint-Caprais<sup>59</sup>. Elle se mariera le 16 juin 1835 dans la commune de Bourges<sup>60</sup> avec Etienne Laudat (26/09/1804 Osmoy<sup>61</sup> † 26/05/1877 Bourges<sup>62</sup>). Elle décédera le 25 décembre 1849<sup>63</sup>, soit dix ans plus tôt que son frère Robert, et ce, dans la même commune que ce dernier, à l'âge de 47 ans.

---

<sup>39</sup> AD018\_3E1522\_0104.

<sup>40</sup> AD018\_3E2489\_0239.

<sup>41</sup> AD018\_3E1519\_0279.

<sup>42</sup> AD018\_3E5364\_0259.

<sup>43</sup> AD018\_3E5364\_0248.

<sup>44</sup> AD018\_3E1522\_0197.

<sup>45</sup> AD018\_3E2863\_0235.

<sup>46</sup> AD018\_3E1579\_0185.

<sup>47</sup> AD018\_3E6949\_0228.

<sup>48</sup> AD018\_3E5651\_0312.

<sup>49</sup> AD018\_3E0299\_0113.

<sup>50</sup> AD018\_3E1146\_0084.

<sup>51</sup> AD018\_3E0294\_0046.

<sup>52</sup> AD018\_3E2794\_0274.

<sup>53</sup> AD018\_3E3626\_0392.

<sup>54</sup> AD018\_3E0299\_0202.

<sup>55</sup> AD018\_3E2566\_0296.

<sup>56</sup> AD018\_3E0138\_0049.

<sup>57</sup> AD018\_3E3629\_0003.

<sup>58</sup> AD018\_3E4081\_0403.

<sup>59</sup> AD018\_3E0299\_0252.

<sup>60</sup> AD018\_3E4407\_0202 et 203.

<sup>61</sup> AD018\_3E1454\_0054.

<sup>62</sup> AD018\_3E4433\_0146.

<sup>63</sup> AD018\_3E2568\_0259.



Les documents concernant l'union formée par Francois Jacquet et Anne Olivier

Deux types de documents ont été retrouvés concernant l'officialisation de l'union entre François Jacquet et Anne Olivier. A savoir : d'une part, le contrat de mariage qu'ils ont conclu devant un notaire le 15 novembre 1834, et d'autre part, l'acte officiel de mariage certifié par l'officier d'état-civil de la commune de Saint-Eloy-de-Gy.

**Le contrat de mariage passé devant le notaire.**

Le contrat de mariage, écrit par maître Jacques Labouvrie, fut conclu le 15 novembre 1834<sup>64</sup>. Ce dernier plaça le couple, qui se mariera finalement trois jours plus tard, sous le régime de la communauté de biens. En d'autres termes, cela signifiait que si l'un des deux venait à mourir avant l'autre, celui qui lui survivait pouvait, après la dissolution de celle-ci, bénéficier des biens appartenant à son époux et pouvait jouir à nouveau et pour lui seul, les biens propres qu'il avait apporté lorsque la communauté était encore valide. Le contrat, de trois feuillets, en l'espèce, énumère par articles, les droits et devoirs de chacun des futurs mariés (notamment financiers) selon le régime qu'ils avaient consenti au moment de sa conclusion.

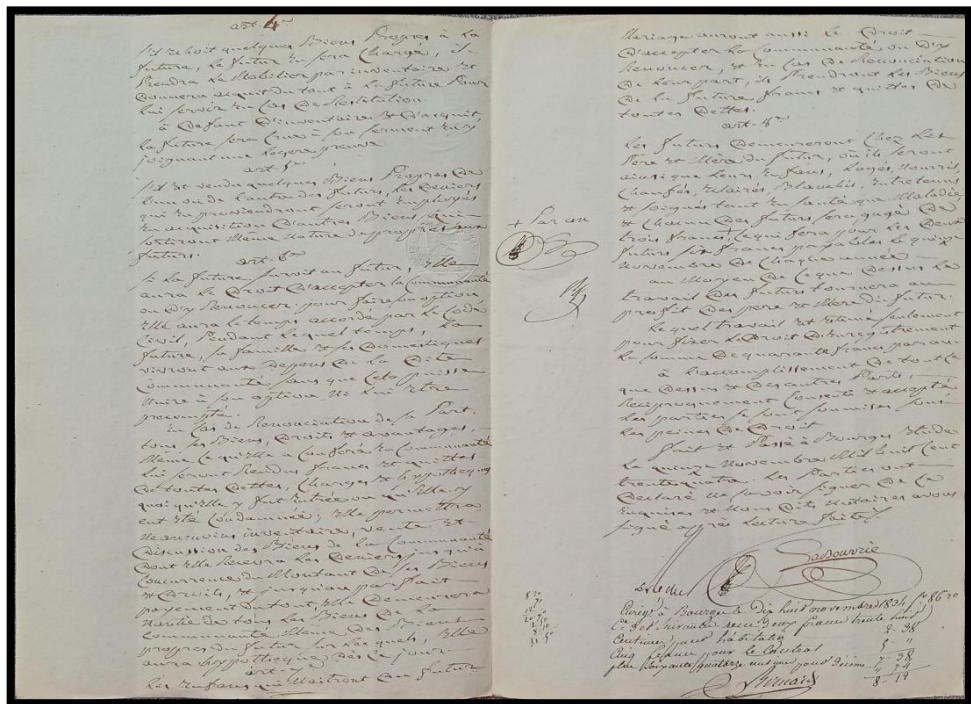
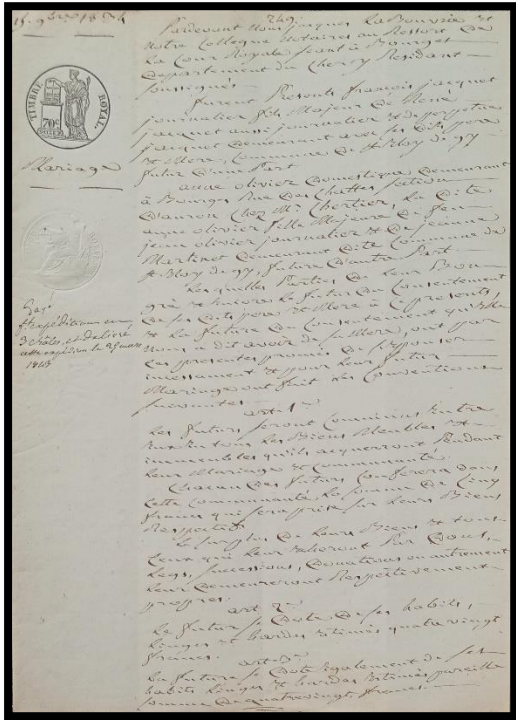

Ci-dessus, la première page de ce contrat de mariage, ci-contre, les deux feuillets restants.

<sup>64</sup> Minute des actes passés par maître Jacques Labouvrie, étude notariale de Bourges, côte E14588.

**La publication des bans et l'acte de mariage des époux Jacquet.**

Les bans furent publiés dès le 26 octobre<sup>65</sup>, de cette même année, à la mairie de Saint-Eloy-de-Gy (photographie ci-dessus).

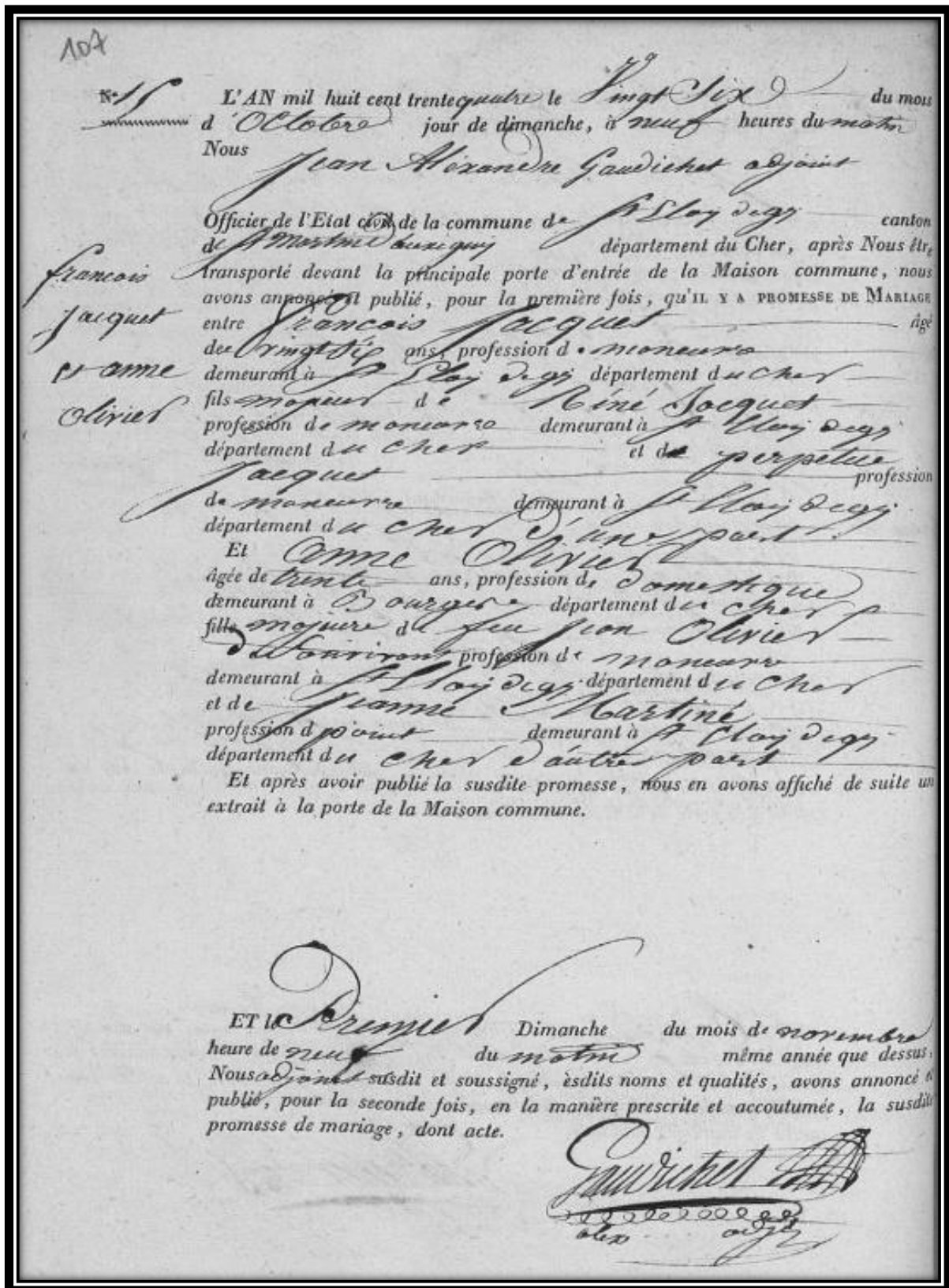

<sup>65</sup> AD018\_3E2784\_0056.



François Jacquet et Anne Olivier se marièrent, finalement trois jours après être passé devant le notaire, le 18 novembre 1834 à dix heures du matin<sup>66</sup> devant le maire de la commune, monsieur Alexandre Gaudichet (*acte présenté ci-dessous*). François avait 27 ans à son mariage alors qu'Anne en avait trois de plus. Le père de la mariée quant à lui, était décédé depuis deux ans.

Les témoins du futur furent Claude Fève, âgé de 30 ans (en sa qualité d'ami) et Jean Minois, âgé de 26 ans (cousin). Quant à ceux de la future épouse, ce furent ses frères, Robert, 38 ans et Pierre, 35 ans, les deux témoins à son mariage.

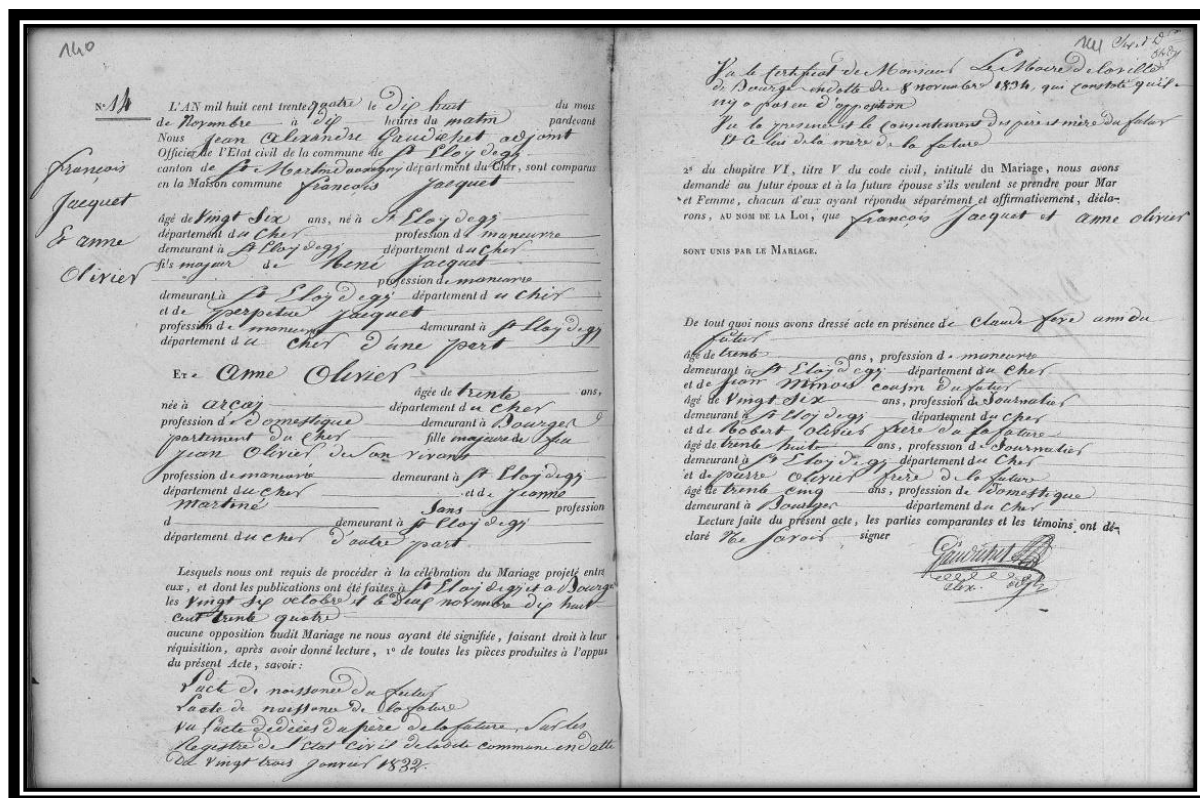

Les recensements de la petite famille Jacquet

**Le recensement de la commune de Saint-Eloy-de-Gy en 1851 :**

Le recensement de 1851<sup>67</sup> nous apprend que la famille Jacquet demeurait au petit hameau de La Pommeraye, à Saint-Eloy-de-Gy. Le ménage était composé de sept membres. En effet, cette année-là, et comme l'indique l'image ci-dessous, François Jacquet, en tant que chef de famille, abritait sous son toit sa femme Anne Olivier, ses quatre enfants (Joseph, Catherine, Pierre et François) et son frère René, âgé de 28 ans, célibataire.

<sup>66</sup> AD018\_3E2784\_0073.  
<sup>67</sup> AD018\_27J0069\_0033.



|  |  |         |           |             |   |   |   |    |
|--|--|---------|-----------|-------------|---|---|---|----|
|  |  | Jacquet | François  | Cultivateur | 1 |   |   | 44 |
|  |  | id      | René      | id          | 1 |   |   | 22 |
|  |  | id      | Joseph    | id          | 1 |   |   | 16 |
|  |  | id      | Pierre    | nette       | 1 |   |   | 9  |
|  |  | id      | Catherine | id          |   | 1 |   | 12 |
|  |  | id      | François  | id          | 1 |   |   | 8  |
|  |  | Olivier | Anne      | id          |   |   | 1 | 42 |

**Le recensement de la commune de Saint-Eloy-de-Gy en 1856 :**

Quant à celui de 1856<sup>68</sup>, il nous apprend que François Jacquet (père) était décédé. Ce fut Anne Olivier, sa veuve, qui devint le chef de ménage. Elle avait encore sous sa garde Catherine, Pierre et François. En effet, Joseph n'était point présent puisque cette année-là, il faisait son service militaire. Dans l'image que je vous présente ci-dessous, nous voyons qu'une bonne partie de la famille Jacquet (au sens large) vivait à proximité des uns des autres. On y aperçoit la famille de Philippe Jacquet (beau-frère d'Anne) composée de lui, sa femme Catherine Mulet et ses enfants Catherine, Matthieu et Jeanne. Mais on peut également constater aussi la présence de celle de René (beau-frère qui avait vécu un temps chez François et Anne), sa femme Marie Beauvais et sa fille Catherine.

|        |   |    |          |           |                             |   |   |   |    |    |
|--------|---|----|----------|-----------|-----------------------------|---|---|---|----|----|
| marché | 5 | 8  | Jacquet  | René      | Propriétaire<br>chef ménage | 1 |   |   | 27 |    |
|        |   | 9  | Beauvais | Marie     | sa femme                    |   | 1 |   | 26 |    |
|        |   | 10 | Jacquet  | Catherine | leur fille                  |   | 1 |   | 3  |    |
|        |   | 11 | Jacquet  | Philippe  | Propriétaire<br>chef ménage | 1 |   |   | 40 |    |
|        |   | 12 | Mulet    | Catherine | sa femme                    |   |   | 1 | 41 |    |
|        |   | 13 | Jacquet  | Catherine | leur fille                  |   |   | 1 | 16 |    |
|        |   | 14 | Jacquet  | Matthieu  | id. fils                    | 1 |   |   | 11 |    |
|        |   | 15 | Jacquet  | Jeanne    | id. fille                   |   |   | 1 | 6  |    |
|        |   | 16 | Olivier  | Anne      | Propriétaire<br>chef ménage |   |   |   | 1  | 50 |
|        |   | 17 | Jacquet  | Catherine | sa fille                    |   |   | 1 | 17 |    |
|        |   | 18 | Jacquet  | Jeanne    | id. fille                   | 1 |   |   | 15 |    |
|        |   | 19 | Jacquet  | François  | id.                         | 1 |   |   | 11 |    |

<sup>68</sup> AD018\_27J0087\_0005

L'étendue de la propriété de François Jacquet

**L'étendue de la propriété de François Jacquet à partir de la matrice cadastrale.**

D'après la matrice cadastrale de 1854<sup>69</sup> présentée ci-dessous, François Jacquet était le propriétaire d'une maison située à La Pommeraye, de deux élévations qui sont en quelque sorte des terrains en voie d'être bâtis (à La Pommeraye et aux Ouches des Chênes dont un sol de maison en construction), d'une cour et d'un jardin (Ouches des Chênes), d'un pré (à La Pommeraye), de deux vignes (situées aux Tourailles) et de huit terres agricoles exploitées (aux Tureaux, Chailloux, Champs du dessous, Ouches des Chênes, La Loge, Champs de La Loge et aux Sentiers).

| NOMS, PRÉNOMS,<br>PROFESSIONS ET DEMEURES<br>des<br>PROPRIÉTAIRES<br>ET USUFRUITIERS. | ANNÉE<br>de la<br>mutation. |        | de<br>la sec-<br>tion. | du<br>numéro<br>du<br>plan. | INDICATION<br>DES CANTONS<br>ou<br>LIEUX DITS. | de la nature<br>de la<br>propriété. | CONTENANCE IMPOSABLE |         |                  | CLASSES. | REVENU |     | FOLIOS<br>de la matrice<br>d'où sont tirés<br>et<br>sont passés<br>les articles<br>vendus<br>ou acquis. |    |     |     |          |          |
|---|-----------------------------|--------|------------------------|-----------------------------|--|-------------------------------------|----------------------|---------|------------------|----------|--------|-----|---|----|-----|-----|----------|----------|
|   | entrée                      | sortie |                        |                             |  |                                     | par<br>parcelle.     | TOTALE. | par<br>parcelle. |          | TOTAL. |     |   |    |     |     |          |          |
|   | arp.                        | per.   |                        |                             |  |                                     | mc.                  | arp.    | per.             |          | m.     | fr. |   | c. | fr. | c.  |          |          |
| <i>Jacquet, François<br/>Journalier à la pommeraye</i>                                | 1854                        | 1855   | B                      | 144                         | Les Tureaux                                    | Terre                               | 25                   | 00      | 0                | 91       | 73     | 2   | 1   | 0  | 8   | 83  | 191      |          |
|   | 1869                        |        | D                      | 267                         | Les Chailloux                                  | Terre                               | 08                   | 68      |                  | 70       | 73     | 2   | 16  | 0  | 7   | 33  | 191      | 509      |
|   | 1869                        |        |                        | 287                         | Champs du dessous                              | Terre                               | 07                   | 70      |                  | 1        | 23     | 23  | 1   | 62 | 0   | 44  | 191      | 512      |
|   | 1869                        |        |                        | 341                         | La Pommeraye                                   | Pré                                 | 01                   | 95      |                  | 1        | 23     | 48  | 2   | 47 | 0   | 46  | 191      | 513      |
|   | 1869                        |        |                        | 339                         | Ouches des Chênes                              | Terre                               | 05                   | 94      |                  | 1        | 16     | 88  | 1   | 49 | 0   | 66  | 191      | 509, 510 |
|   | 1869                        |        |                        | 342                         | Ouches des Chênes                              | Élévation                           |                      |         | 80               |          | 11     | 13  | 1   | 06 | 0   | 89  | 191      | 512      |
|   | 1869                        |        |                        | 342                         | Ouches des Chênes                              | Élévation                           |                      |         |                  |          |        |     | 7   | 2  | 00  |     | 191      | 512      |
|   | 1869                        |        |                        | 343                         | Ouches des Chênes                              | Pré                                 |                      |         | 83               |          |        |     | 1   | 02 | 0   |     | 191      | 513      |
|   | 1869                        |        |                        | 341                         | Ouches des Chênes                              | Jardin                              |                      |         | 31               |          |        |     | 2   | 02 | 0   |     | 191      | 513, 514 |
|   | 1869                        |        |                        | 358                         | La Loge  | Terre                               |                      |         | 16               |          | 10     |     | 2   | 1  | 07  |     | 191      | 509, 511 |
|   | 1869                        |        |                        | 391                         | La Loge  | Terre                               |                      |         | 19               |          | 70     |     | 2   | 1  | 15  |     | 191      | 514      |
|   | 1858                        |        |                        | 657                         | Les Sentiers                                   | Terre                               |                      |         | 11               |          | 13     |     | 1   | 07 | 0   |     | 191      | 513      |
|   | 1856                        | 1864   | D                      | 392                         | Chailloux                                      | Terre                               |                      |         | 33               |          | 10     |     | 2   | 2  | 11  |     | 396      | 509, 511 |
|   | 1869                        |        |                        | 341                         | La Pommeraye                                   | Maison                              |                      |         | 1                |          | 2      |     | 1   | 02 | 0   |     | 184      | 513      |
|   | 1869                        |        |                        | 341                         | La Pommeraye                                   | Élévation                           |                      |         |                  |          |        |     | 1   | 2  | 00  |     | 184      | 513      |
| 1864  | 1869                        | B      | 686                    | Les Tourailles              | Vigne  |                                     |                      | 17      |                  | 10       |        | 2   | 0   | 11 |     | 390 | 509, 511 |          |
| 1864  | 1869                        |        | 687                    |                             | Vigne  |                                     |                      | 05      |                  | 40       |        | 2   | 0   | 09 |     | 300 | 514      |          |

**L'étendue de la propriété de François Jacquet à partir du cadastre napoléonien.**

En se basant sur la matrice cadastrale, et en comparant les données récoltées avec les plans du cadastre napoléonien, on remarque très vite que la propriété de François Jacquet est assez hétéroclite en ce sens où, d'une part, la distance entre le domicile et les parcelles détenues peut être particulièrement longue et que, d'autre part, la superficie de ces dernières étaient très inégales entre elles. En effet, en prenant la section de Bourgneuf dans laquelle figure le hameau de La Pommeraye<sup>70</sup>, il apparaît évident, de par leurs emplacements, que les parcelles dont il détenait la possession devaient sans doute être achetées au fur et à mesure que celles-ci se

<sup>69</sup> AD018\_3P1738 folio n°425.

<sup>70</sup> AD018\_3P2645\_0016



libéraient ou que le partage des terres avec ses frères suivait une certaine logique qui aujourd'hui nous échapperait. Ci-dessus, le plan cadastral de la section de Bourgneuf dans lequel figure le lieu-dit de la Pommeraye avec entourées en rouge, une partie des parcelles détenues en 1854 par mon ancêtre.

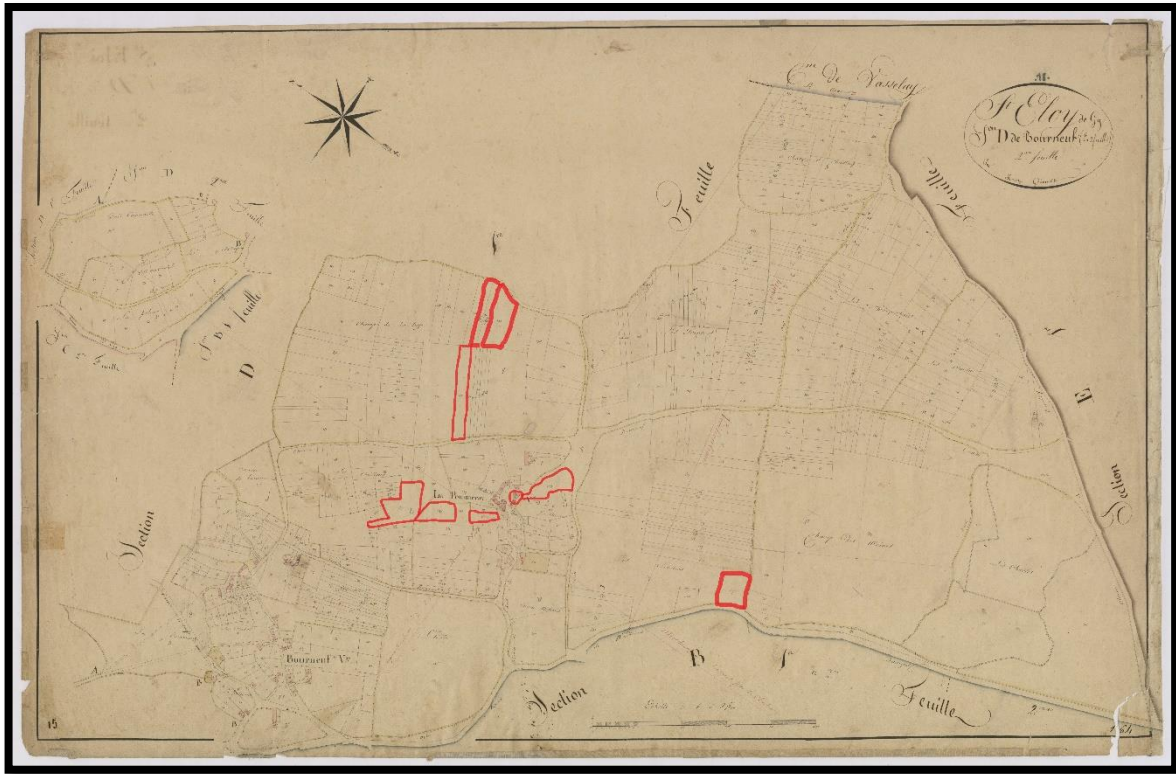

*Les actes de décès relatifs au couple Jacquet-Olivier*

**L'acte de décès de François Jacquet.**

François Jacquet meurt le 17 avril 1856 à Saint-Eloy-de-Gy à l'âge de 49 ans<sup>71</sup>. Jean Jacquet, âgé de 49 ans lui aussi, cantonnier du village et cousin de François, et Pierre Olivier, son beau-frère âgé de 55 ans, firent la déclaration de décès devant le maire et officier d'état-civil de l'époque, monsieur Philippe Alphonse Gay (acte joint ci-contre).

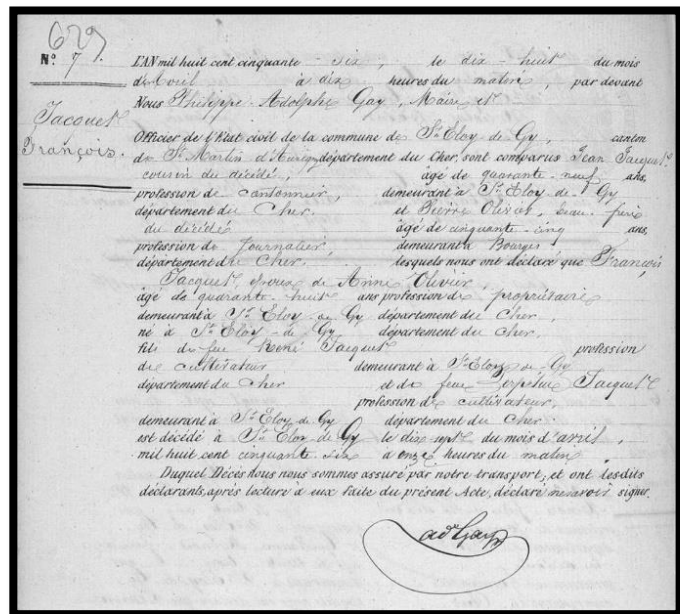

<sup>71</sup> AD018\_3E2786\_0328.



## L'acte de décès d'Anne Olivier.

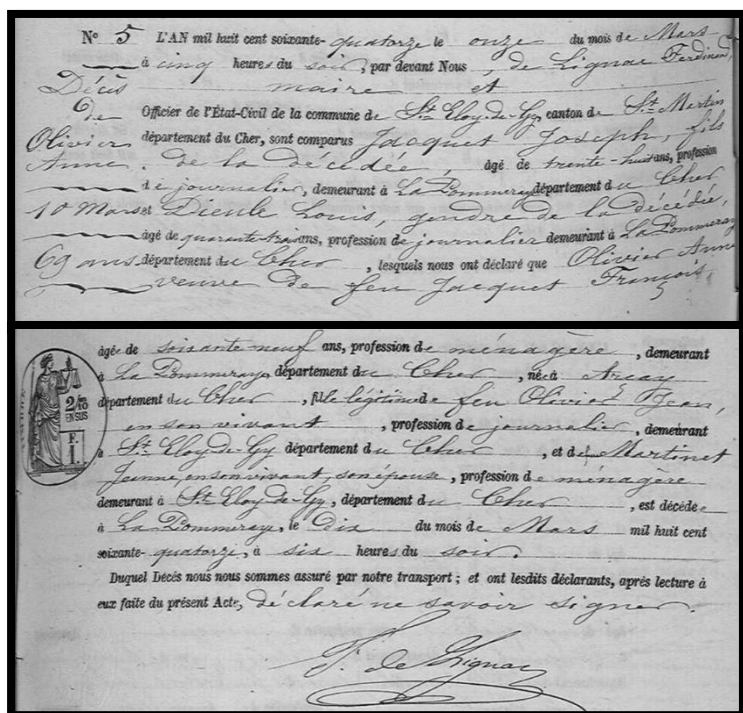

Anne Olivier décédera presque dix-huit années après son défunt mari, le 10 mars 1874 dans la commune de Saint-Eloy-de-Gy<sup>72</sup>, à l'âge de 69 ans. Joseph Jacquet, son fils aîné âgé de 38 ans, et Louis Dieule son gendre, âgé de 43 ans, se déplacèrent à la mairie le lendemain pour déclarer à l'officier d'état-civil, monsieur Ferdinand de Lignac, son décès (images ci-contre).

## L'organisation de la succession des époux Jacquet

### La déclaration de mutation par décès de François Jacquet.

Ci-dessous, l'extrait de la table des successions et absences concernant François Jacquet<sup>73</sup>.

The image shows an excerpt from a table of successions and absences. The table has several columns with handwritten entries. The first column contains names and numbers (170, 171, 172). The second column contains names (Jacquet, Jacquet, Jacquet). The third column contains names (François, François, François). The fourth column contains names (François, François, François). The fifth column contains dates (15 sept 1856, 15 sept 1856, 15 sept 1856). The sixth column contains names (François, François, François). The seventh column contains names (François, François, François). The eighth column contains names (François, François, François). The ninth column contains names (François, François, François). The tenth column contains names (François, François, François). The eleventh column contains names (François, François, François). The twelfth column contains names (François, François, François).

La succession de François Jacquet fut ouverte le 15 septembre 1856<sup>74</sup>. La seule personne présente à celle-ci fut Anne Olivier, en sa qualité de veuve et de tutrice légale de ses enfants mineurs (à savoir Catherine, Pierre et François). Elle représentait également son fils majeur Joseph, parti à Laon faire son service militaire. Il servait à cette époque au 13<sup>ème</sup> régiment d'infanterie de ligne. Le capital total de la succession fut estimé à 1400 francs en comprenant la valeur des nombreuses terres que le défunt possédait, celle des récoltes produites et celle des animaux de ferme.

<sup>72</sup> AD018\_3E5217\_0198.

<sup>73</sup> AD018\_1Q6026\_0085.

<sup>74</sup> AD018\_1Q2224 acte n°371.

Ci-dessous, la déclaration de mutation par décès de François Jacquet.

No. 371.  
 Directe  
 François Jacquet  
 résidant à St-Loy, le  
 17 avril 1856.  
 N. 100. No. 171.  
 N. 99. No. 13.  
 Douane relative n. 919 sur le coin  
 842

Du quinze septembre 1856.  
 Je compare Louis Olivier, veuve de François Jacquet,  
 à la Communauté, commune de St-Loy; Agissant en qualité de tutrice  
 légale de Catherine, sœur et François Jacquet, ses enfants mineurs;

|                        |     |    |
|------------------------|-----|----|
| TOTAUX de la page..... | 10  | 80 |
| REPORTS.....           | 241 |    |
| TOTAUX.....            | 251 | 80 |

Les enregistrements sont  
 faits en toutes lettres; chaque  
 déclaration doit être énoncée  
 du nom, des péages, du da-  
 vantage du défunt, et de la date  
 du décès.

DÉCLARATIONS DES MUTATIONS PAR DÉCÈS. 1<sup>re</sup> PARTIE. N<sup>o</sup> 6. (1852.)

Je soussigné le porteur fidèle de Joseph Jacquet, infirmier, décédé au  
 12. de la rue en garnison à Lyon;  
 laquelle a déclaré que ledit François Jacquet est  
 décédé, avait été en commerce, le dixsept d'octobre dernier,  
 laissant pour héritiers successifs précéderment;  
 Jacques Jacquet-Olivier et son épouse sous  
 régime de la communauté d'acquiescement, avec lequel ledit défunt contracta  
 mariage aux Carrières, alors notaire, à Rougemont, le quinze  
 Mars l'an 1834;  
 Cette succession comprend:

|  | DROITS D'ENREGISTREMENT |    |         |    |
|--|-------------------------|----|---------|----|
|  | simple.                 |    | en sus. |    |
|  | fr.                     | c. | fr.     | c. |
| 1 <sup>o</sup> L'immeuble propre au défunt, située en un lieu si annexé,<br>et évalué à cent quatre vingt francs cinquante centimes.   | 134.                    | 50 |         |    |
| 2 <sup>o</sup> Meubles évalués cent quinze francs; et  | 115.                    |    |         |    |
| 3 <sup>o</sup> Les autres quatre vingt quinze francs; et   | 95.                     |    |         |    |
| Ensemble   | 344.                    | 50 |         |    |
| à 1%. Soit trois francs cinquante centimes   |                         |    | 3       | 40 |
| 4 <sup>o</sup> Les immeubles acquis, situés à St-Loy, aussi propres au défunt.<br>7 ares 60 <sup>c</sup> de terre dans les Châillons, valant de soixante cinquante centimes. | 1.                      | 50 |         |    |
| 7 ares 60 <sup>c</sup> de terre dans les loges, valant de soixante centimes.   | 1.                      | 30 |         |    |
| 4 ares 20 <sup>c</sup> de terre avec chaillots, valant de trois francs vingt centimes.   | 3.                      | 20 |         |    |
| 7 ares 60 <sup>c</sup> de terre, avec chaillots, valant de deux francs vingt cinq centimes.  | 2.                      | 25 |         |    |
| 1 ares 50 <sup>c</sup> de terre avec chaillots, valant de deux francs.   | 2.                      |    |         |    |
| Une maison construite sous le régime de la communauté, avec<br>petite grange, à la Communauté, avec un revenu de soixante francs; et de<br>cinquante cinq francs.            |                         |    | 11      | 4  |
| Capital quatorze cents francs; et  | 1400.                   |    |         |    |
| à 1%. Soit quatorze francs; et   |                         |    | 14      |    |
| Laquelle comparée affirmé la déclaration ci-dessus et approuvée<br>fait à Rougemont le quinze septembre 1856.<br>J. Olivier  |                         |    |         |    |

Val la quittance  
 Reçu

### ***La déclaration de mutation par décès d'Anne Olivier.***

Concernant Anne Olivier, il n'existe pas de déclaration de mutation par décès. La succession n'a sans doute pas pu être faite après sa mort.

Peut-être avait-elle légué de son vivant les biens qu'elle possédait à ses enfants ? Cette hypothèse me semble tout à fait pertinente étant donné que le recensement de 1872 de la commune de Saint-Eloy-de-Gy<sup>75</sup> indiquait qu'elle ne vivait plus chez elle mais bien chez son fils Pierre.

A défaut, voici ci-dessous un extrait de la table des successions et absences mentionnant son nom, sa profession, son lieu de naissance, sa résidence, son âge et la date de son décès<sup>76</sup>.

Extrait d'un registre de successions et absences en écriture manuscrite. Le document est divisé en plusieurs colonnes par des lignes verticales. On peut lire des noms de famille et de prénoms, des dates, et des mentions de lieux de naissance ou de résidence. Les écritures sont soignées et complètes.

### ***Les enfants nés du légitime mariage de François Jacquet et d'Anne Olivier***

François Jacquet et Anne Olivier auront eu ensemble quatre enfants, à savoir : **Joseph Jacquet**, Catherine Jacquet, Pierre Jacquet et François Jacquet, que nous traiterons dans le chapitre 4 consacré à la descendance de notre couple souche.

<sup>75</sup> AD018\_6M0077\_0018.

<sup>76</sup> AD018\_1Q6026\_0120.



### Chapitre 3 : L'ascendance des Jacquet de 1672 à 1806

Dans ce troisième et avant dernier chapitre de ce mémoire, je traiterai de l'ascendance de la famille Jacquet qui s'étend sur une période allant de 1806, date à laquelle le plus âgé des frères de François Jacquet est né, à 1672, date à laquelle serait né Jean Jacquet, le dernier ancêtre dont il m'était possible de retrouver la trace.

#### *Les éléments biographiques concernant René Jacquet et Perpétue Jacquet*

Pour rappel, René Jacquet et Perpétue Jacquet sont les parents de François, ancêtre dont la généalogie est abordée dans ce travail de recherches.

#### *Les actes de naissance relatifs au couple Jacquet-Jacquet*

##### *L'acte de naissance de René Jacquet.*

René Jacquet voit le jour le 17 avril 1776 à Saint-Eloy-de-Gy<sup>77</sup>. Il sera baptisé le 20 de ce même mois par le père Garros. Il est le fils d'Antoine Jacquet, manœuvre agricole de 34 ans, et de Françoise Petit, âgée également de 34 ans. Le parrain fut René Jacquet (22 ans), oncle de l'enfant et la marraine fut Solange Jacquet (36 ans), sa tante.

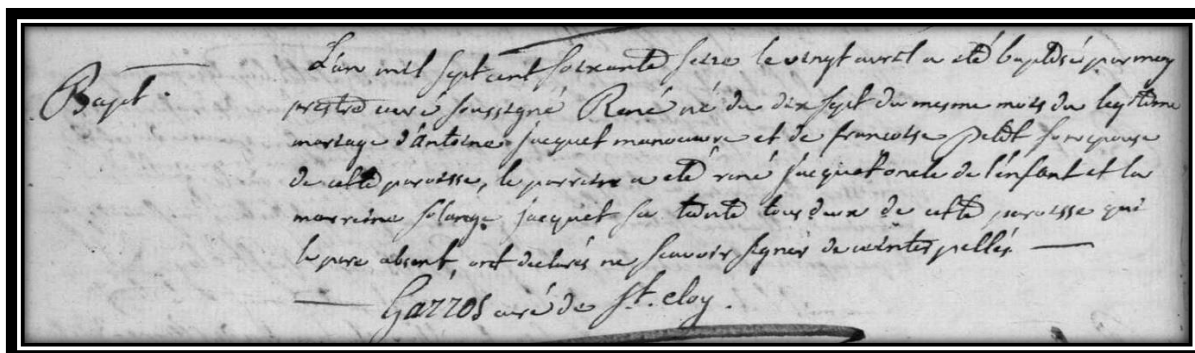

*Exemple de retranscription de l'acte de baptême de René Jacquet :*

« L'an mil sept cent soixante seize, le vingt avril a été baptisé par moy prestre curé soussigné René né du dix sept du mesme mois du légitime mariage d'Antoine Jacquet manœuvre et de Françoise Petit son épouse de cette paroisse, le parrein a été René Jacquet oncle de l'enfant et la marreine Solange Jacquet sa tante tous deux de cette paroisse qui le père absent, ont déclaré ne savoir signer de ce interpellés  
Garros curé de S[ain]t-Eloy. »

<sup>77</sup> AD018\_3E0306\_0009.

### ***L'acte de naissance de Perpétue Jacquet.***

Perpétue Jacquet, quant à elle, est née le 5 juin 1788 à Saint-Eloy-de-Gy<sup>78</sup>. Elle fut baptisée le même jour par le père Martinet, curé en cette commune. Elle est la fille de René Jacquet, manœuvre agricole de 34 ans, et de Marie Minois, âgée de 32 ans. Le parrain fut Jean Minois (35 ans), oncle de l'enfant et la marraine fut Perpétue Besson.

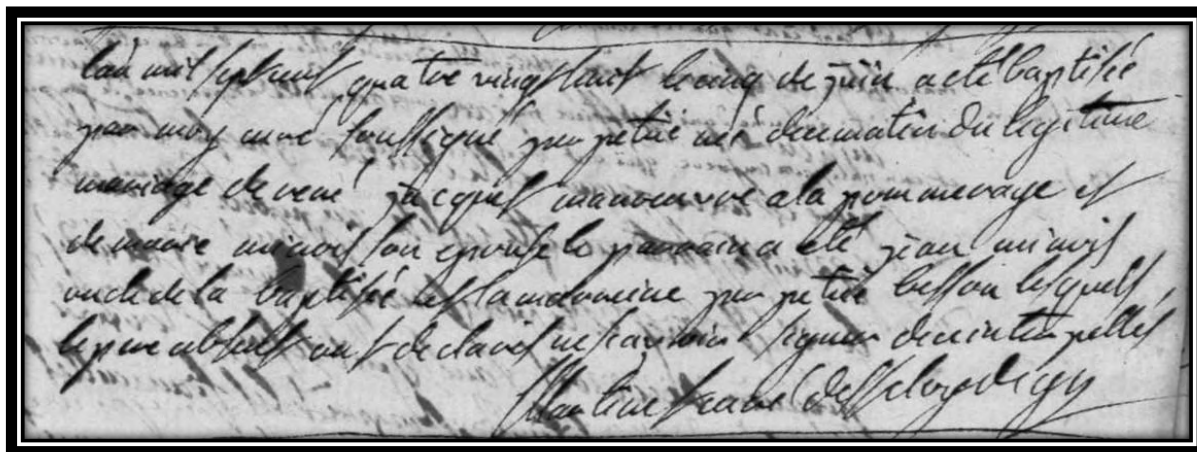

### ***La description détaillée des fratries Jacquet et Jacquet***

#### ***La fratrie de René Jacquet.***

La fratrie de René Jacquet est l'une des plus petites de cette généalogie. En effet, il n'eut que trois sœurs, décédées en bas âge, à savoir :

- 1) Françoise Jacquet est née le 9 juin 1771<sup>79</sup> à Saint-Eloy-de-Gy. Elle meurt le 27 août 1771<sup>80</sup>, à l'âge de deux mois et demi, dans cette même commune.
- 2) Jeanne Jacquet est née le 30 octobre 1772 à Saint-Eloy-de-Gy<sup>81</sup>. Elle meurt le 27 décembre 1772<sup>82</sup>, à l'âge d'un mois et demi, dans ce même village.
- 3) Elizabeth Jacquet est née le 9 avril 1774 à Saint-Eloy-de-Gy<sup>83</sup>. Elle décédera à l'âge de quatre mois et demi, le 2 septembre 1774<sup>84</sup> dans cette même commune.

#### ***La fratrie de Perpétue Jacquet.***

La fratrie de Perpétue Jacquet est trois fois plus importante que celle de son mari. En effet, elle eut en totalité neuf frères et sœurs, tous décédés à Saint-Eloy-de-Gy. Toutefois, comme René, elle fut (en théorie) la seule à avoir atteint l'âge adulte.

<sup>78</sup> AD018\_3E0306\_0176.

<sup>79</sup> AD018\_3E0305\_0274.

<sup>80</sup> AD018\_3E0305\_0277 et 278.

<sup>81</sup> AD018\_3E0305\_0297.

<sup>82</sup> AD018\_3E0305\_0299.

<sup>83</sup> AD018\_3E0305\_0323.

<sup>84</sup> AD018\_3E0305\_0328.

- 1) Françoise Jacquet est née le 22 mars 1778<sup>85</sup> à Saint-Eloy-de-Gy. Elle meurt le 3 mai 1791<sup>86</sup> à l'âge de 13 ans.
- 2) Anne Jacquet est née le 4 mars 1780<sup>87</sup> à Saint-Eloy-de-Gy. J'en déduis, avec la déclaration de mutation par décès de Perpétue, qu'elle serait décédée avant 1831. En effet, c'est à cette date que le dernier détenteur de la propriété familiale (dont héritera mon ancêtre Perpétue en tant que seule héritière vivante) meurt. Je suppose donc que son décès serait plutôt survenu vers les années 1795-1798, où les registres d'état-civil sont particulièrement lacunaires.
- 3) Mathurin Jacquet est né le 3 novembre 1782<sup>88</sup> à Saint-Eloy-de-Gy. Il meurt à l'âge de 12 ans, le 22 avril 1795<sup>89</sup>.
- 4) Jean Jacquet est né le 4 juillet 1785 à Saint-Eloy-de-Gy<sup>90</sup>. Il meurt le 2 juillet 1787<sup>91</sup> à l'âge d'à peine 2 ans.
- 5) Jeanne Jacquet est née le 10 janvier 1787 à Saint-Eloy-de-Gy<sup>92</sup>. Elle meurt le 13 février de la même année<sup>93</sup> à l'âge d'un mois.
- 6) Philippe Jacquet est né le 15 mars 1790 à Saint-Eloy-de-Gy<sup>94</sup>. Il décédera à l'âge de 2 ans, le 10 décembre 1792<sup>95</sup>.
- 7) Vincent Jacquet est né le 10 mars 1792 à Saint-Eloy-de-Gy<sup>96</sup>. Il meurt le 3 octobre 1794<sup>97</sup> à l'âge de 2 ans également.
- 8) Solange Jacquet est née le 13 avril 1795 à Saint-Eloy-de-Gy<sup>98</sup>. Elle meurt le 3 août 1796 à l'âge d'un an<sup>99</sup>.
- 9) Marie serait née vers 1797 à Saint-Eloy-de-Gy. L'acte étant introuvable à cause des lacunes concernant cette période-ci dans le registre, je n'ai donc pu déduire sa date de naissance qu'à partir de son acte de décès. En effet, cette dernière est morte le 18 décembre 1800<sup>100</sup> à l'âge de deux ans et demi.

---

<sup>85</sup> AD018\_3E0306\_0036.

<sup>86</sup> AD018\_3E0306\_0215.

<sup>87</sup> AD018\_3E0306\_0066.

<sup>88</sup> AD018\_3E0306\_0100.

<sup>89</sup> AD018\_3E0306\_0353.

<sup>90</sup> AD018\_3E0306\_0137.

<sup>91</sup> AD018\_3E0306\_0164.

<sup>92</sup> AD018\_3E0306\_0156.

<sup>93</sup> AD018\_3E0306\_0159.

<sup>94</sup> AD018\_3E0306\_0200.

<sup>95</sup> AD018\_3E0306\_0237.

<sup>96</sup> AD018\_3E0306\_0228.

<sup>97</sup> AD018\_3E0306\_0348 et 349.

<sup>98</sup> AD018\_3E0306\_0314 et 315.

<sup>99</sup> AD018\_3E1518\_0045 et 46.

<sup>100</sup> AD018\_3E1518\_0161.



Un acte inattendu : La communion de René Jacquet

En effet, j'ai trouvé dans le dernier registre des BMS de Saint-Eloy-de-Gy, la trace d'un écrit dans lequel le curé de l'époque avait mentionné le nom de tous les enfants ayant fait leur communion le 10 avril 1791<sup>101</sup>. Parmi ces jeunes paroissiens, j'ai découvert le nom de mon ancêtre, René Jacquet, alors âgé de quinze ans.

|         |  |    |
|---------|--|----|
| 428     | claire richard fille de vincent et de anne levozy                    | 13 |
|         | guillaume richard fils de vincent et de anne levozy                  | 13 |
|         | jean baptiste jacquet fils de pierre et de jeune jovy                | 15 |
|         | claire blot fille de silvain et de marie queville del Boulchaud      | 15 |
|         | pierre bouillon fils de jean et de solange joffin                    | 14 |
|         | estienne vincent fils de thiphon et de marie laurochaudine fere      | 16 |
|         | mathieu montou fils de gabriel et de marie willet                    | 14 |
|         | jacques durand fils de deff quiblot et de marie lue chadenat de chun | 15 |
|         | jean francois beutel fils de claude et de jeune le pin               | 13 |
|         | jean baptiste joffin fils d'antoinette et de chatoune petit          | 15 |
|         | francois barus fils de deff claude et de marie pive teau             | 14 |
|         | jean francois melhon fils de francois et de jeune waffou             | 14 |
|         | henry jacquet fils de deff francois et de deff anne faure            | 14 |
|         | jacques lallin fils de deff jean et de anne beutel                   | 14 |
|         | jean pierre cyrot fils de deff usin et de marie beauvais             | 14 |
|         | jean baptiste pite le piron fils de pierre et de marie lue fouches   | 14 |
| garçons | guillaume thierri fils de pierre et de deff solange lallin           | 15 |
| 32      | veuve jacquet fille d'antoinette et de francois petit                | 14 |
|         | pierre dandier fils de gabriel et de marie cyrot                     | 14 |
|         | nicolas noble fils de mathieu et de jeune le just                    | 13 |
|         | jean pierre billard fils de deff marie et de chatoune l'et fort      | 13 |
|         | pierre trouvi ce fruit de l'hotel d'ian nouvo chez jean wivrot       | 16 |
|         | marie lue willet   | 14 |
|         | mathieu lambert fils de mathieu et de jeune noble                    | 14 |
|         | guillaume willet fils de deff silvain et de anne jovy                | 14 |
| filles  | marie richard fille de deff guillaume et de anne pivoteau            | 16 |
|         | jeanne philippou fille de jean et de jeune nevon                     | 14 |
|         | anne francoise bernet fille de claude et de marie chival             | 14 |
|         | marie pesson fille de jacques et de marie lue cocu de vasselay       | 13 |
|         | chatoune de l'ange fille de jean et de lizebeth blanchet             | 15 |
|         | jeanne de vill fils de guillaume et de marie lue liguere             | 13 |
|         | marie jeune deulle fille de deff claude et de deff ange ligue lequat | 13 |
|         | marie lue willet fille de edme et de marie jacquet                   | 13 |
|         | marie anne willet fille de charles et de jeune levozy                | 14 |
|         | marie thierri fille de thomas et de jeune blaquelet                  | 14 |
|         | magdelaine joseph fere fille d'estienne et de marie de l'ange        | 14 |
|         | jeanne levozy fille de denis et de marie willet                      | 12 |
|         | marthe girault fille de deff et de marie lue                         |    |
|         | del charny de la paroisse deff Coumes de Bourges                     | 13 |
|         | total 45   |    |

<sup>101</sup> AD018\_3E0306\_0214 et 215.

*Les documents concernant l'union formée par René Jacquet et Perpétue Jacquet*

Concernant l'union de René et Perpétue Jacquet, seul l'acte de mariage fut trouvé. En effet, les seuls documents qui auraient pu m'aider dans la recherche d'un contrat de mariage n'existent pas pour le bureau de Saint-Martin-d'Auxigny dont fait partie la commune de Saint-Eloy-de-Gy.

Ainsi, René et Perpétue Jacquet se marièrent le 23 Pluviôse de l'an 12 de la République (soit le 13 février 1804)<sup>102</sup> devant le maire de la commune de Saint-Eloy-de-Gy, le citoyen Masson. René avait, au moment de son mariage, 27 ans alors que sa future épouse, Perpétue, n'en avait que quinze. Leurs parents étaient encore en vie lors de la célébration civile.

Les témoins des mariés furent Antoine Jacquet, manoeuvre à Saint-Eloy-de-Gy, âgé de 62 ans ; François Thébault, tonnelier à Bourges, âgé de 45 ans ; Jacques Massus, cordonnier à Bourges, âgé de 33 ans ; et Jean-Baptiste Joffin, manoeuvre à Saint-Eloy-de-Gy, âgé de 27 ans.

*Ci-dessous l'acte de mariage de René et Perpétue Jacquet.*

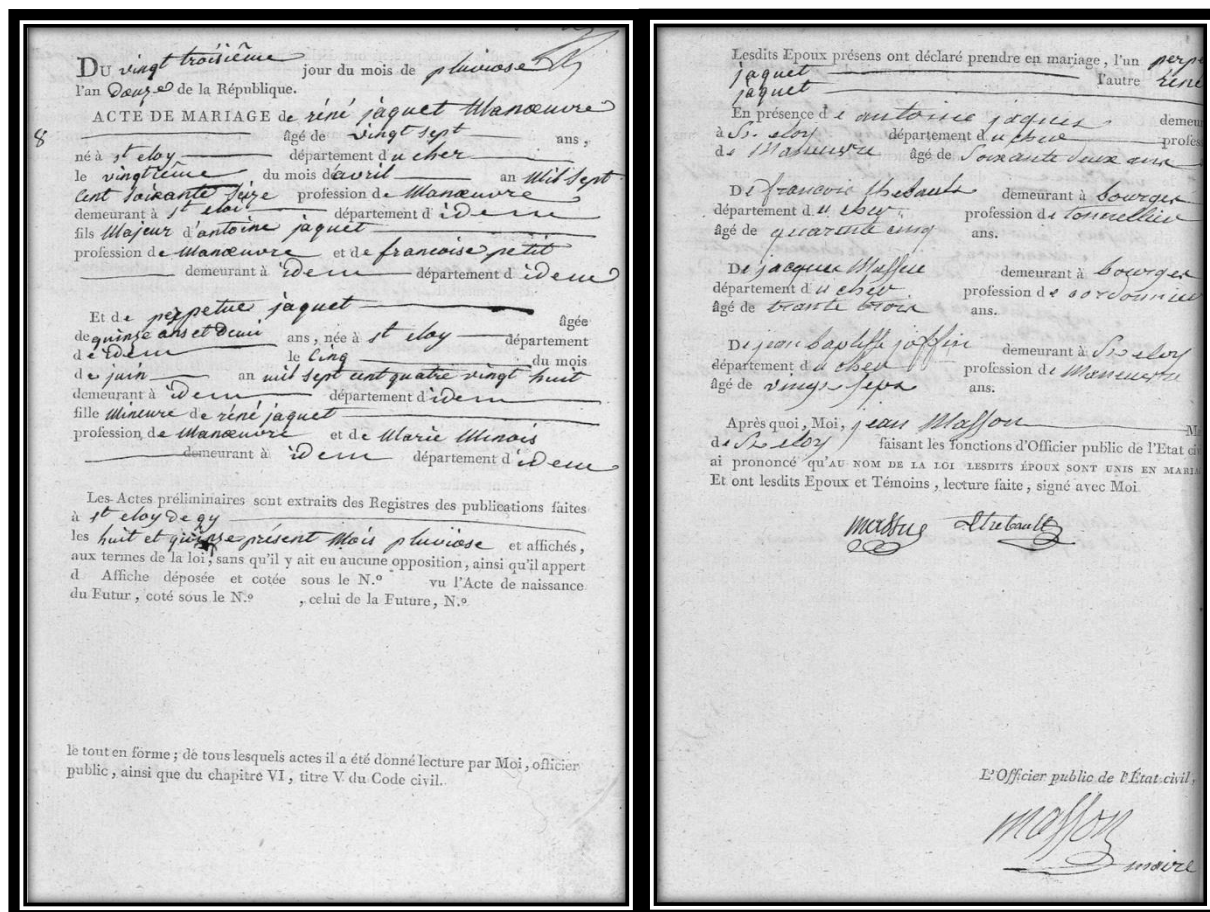

<sup>102</sup> AD018\_3E1520\_0016 et 17.



*Les recensements concernant la famille Jacquet*

**Le recensement de la commune de Saint-Eloy-de-Gy en 1836 :**

Un seul recensement concernera la famille Jacquet. En effet, dans le petit village gyacomois, ces documents n'ont été mis en place qu'à partir de 1836. La seconde salve de dénombrement de la population ne date que de 1851, bien après les décès de René et Perpétue Jacquet.

Ainsi, celui de 1836<sup>103</sup> nous apprend que ces derniers vivaient avec leurs sept enfants dans leur maison de la Pommeraye, à savoir : Philippe, René (dit Simon), les deux Marie, Madeleine, Catherine et François mais aussi avec la femme et l'enfant de ce dernier (Anne Olivier et Joseph Jacquet).

*Ci-dessus, se trouve ledit recensement de 1836.*

| NUMÉRO D'ORDRE |                 | NOMS<br>DE FAMILLE | PRÉNOMS.  | TITRES,<br>QUALIFICATIONS,<br>ÉTAT<br>ou professions et fonctions. | ÉTAT CIVIL<br>DES HABITANS |               |               |                  |                           |                | ÂGE   |     |
|----------------|-----------------|--------------------|-----------|--|----------------------------|---------------|---------------|------------------|---------------------------|----------------|-------|-----|
| GÉNÉRAL.       | des<br>MÉNAGES. |                    |           |  | SEXE<br>masculin.          |               |               | SEXE<br>féminin. |                           |                | 12.   | 13. |
| 1.             | 2.              | 3.                 | 4.        | 5.   | 6.<br>Célibataires.        | 7.<br>Mariés. | 8.<br>Veuves. | 9.<br>Filles.    | 10.<br>Filles<br>mariées. | 11.<br>Veuves. | 12.   | 13. |
| 1              | 1               | Jacquet            | René      | Journalier   | 1                          |               |               |                  |                           |                | 50    |     |
| 2              | 2               | Jacquet            | perpétue  |  |                            |               |               | 1                |                           |                | 48    |     |
| 3              | 3               | Jacquet            | philippe  |  | 1                          |               |               |                  |                           |                | 21    |     |
| 4              | 4               | Jacquet            | simon     |  | 1                          |               |               |                  |                           |                | 8     |     |
| 5              | 5               | Jacquet            | françois  |  |                            | 1             |               |                  |                           |                | 29    |     |
| 6              | 6               | olivier            | anne      |  |                            |               |               | 1                |                           |                | 31    |     |
| 7              | 7               | Jacquet            | Catherine |  | 1                          |               |               |                  |                           |                | 8 ans |     |
| 8              | 8               | Jacquet            | marie     |  |                            |               |               | 1                |                           |                | 34    |     |
| 9              | 9               | Jacquet            | catherine |  |                            |               |               | 1                |                           |                | 18    |     |
| 10             | 10              | Jacquet            | madeleine |  |                            |               |               | 1                |                           |                | 17    |     |
| 11             | 11              | Jacquet            | marie     |  |                            |               |               | 1                |                           |                | 9     |     |

<sup>103</sup> AD018\_27J0017\_0033.



L'étendue de la propriété originelle des Jacquet

**La propriété des Jacquet à son origine, du temps de René, d'après la matrice cadastrale.**

D'après la matrice cadastrale de 1828<sup>104</sup> ci-dessous, René Jacquet était le propriétaire de plus de vingt-neuf parcelles dont dix-neuf étaient des terres agricoles, quatre étaient des prés, deux parcelles étaient consacrées à la culture de la vigne. Les quatre dernières étaient des terrains construits ou dédiés à la construction, comprenant la maison familiale et deux chantiers. On peut considérer, aux vues des données inscrites sur la matrice cadastrale, que René Jacquet était un propriétaire agricole plutôt « *aisé* » (*à mettre avec des grands guillemets bien entendu*), vue le nombre de parcelles détenues (par rapport à l'ensemble des cultivateurs gyacomois) mais aussi aux vues des revenus qu'il pouvait espérer au moment de la récolte.

| NOMS, PRÉNOMS, PROFESSIONS ET DEMEURES des PROPRIÉTAIRES ET USUFRUITIERS. | ANNÉE de la mutation. |              | INDICATION    |                    |                            | CONTENANCE IMPOSABLE          |               |      | REVENU |        | FOLIOS matriciels et non pas les articles vendus ou acquis. |     |    |     |    |     |
|---|-----------------------|--------------|---------------|--------------------|----------------------------|-------------------------------|---------------|------|--------|--------|---|-----|----|-----|----|-----|
|   | de l'entrée           | de la sortie | de la section | du numéro du plan. | DES CANTONS ou LIEUX DITS. | de la nature de la propriété. | par parcelle. |      |        | TOTAL. |   |     |    |     |    |     |
|   |                       |              |               |                    |                            |                               | arp.          | per. | m.     | fr.    |   | c.  |    |     |    |     |
| <b>Jacquet</b><br>René Journalier<br>à la Pommeraye                       | 1828                  | 1828         | C             | 121                | Pr. Casselle               | Vigne                         | 24            | 10   | 6      | 53     | 97  | 2   | 06 | 118 | 83 | 431 |
|   |                       |              |               | 119                | Pr. Casselle               | Vigne                         | 25            | 10   | 6      | 53     | 97  | 2   | 06 | 118 | 83 | 435 |
|   |                       |              |               | 76                 | Champ de l'air             | Pré                           | 35            | 10   | 6      | 53     | 97  | 2   | 06 | 118 | 83 | 435 |
|   |                       |              |               | 106                | Pr. de l'air               | Pré                           | 35            | 10   | 6      | 53     | 97  | 2   | 06 | 118 | 83 | 435 |
|   |                       |              |               | 112                | Pr. de l'air               | Pré                           | 35            | 10   | 6      | 53     | 97  | 2   | 06 | 118 | 83 | 435 |
|   |                       |              |               | 178                | Pr. de l'air               | Pré                           | 35            | 10   | 6      | 53     | 97  | 2   | 06 | 118 | 83 | 435 |
|   |                       |              |               | 211                | Pr. de l'air               | Pré                           | 35            | 10   | 6      | 53     | 97  | 2   | 06 | 118 | 83 | 435 |
|   |                       |              |               | 146                | Pr. de l'air               | Pré                           | 35            | 10   | 6      | 53     | 97  | 2   | 06 | 118 | 83 | 435 |
|   |                       |              |               | 250                | Pr. de l'air               | Pré                           | 35            | 10   | 6      | 53     | 97  | 2   | 06 | 118 | 83 | 435 |
|   |                       |              |               | 267                | Pr. de l'air               | Pré                           | 35            | 10   | 6      | 53     | 97  | 2   | 06 | 118 | 83 | 435 |
|   |                       |              |               | 287                | Pr. de l'air               | Pré                           | 35            | 10   | 6      | 53     | 97  | 2   | 06 | 118 | 83 | 435 |
|   |                       |              |               | 288                | Pr. de l'air               | Pré                           | 35            | 10   | 6      | 53     | 97  | 2   | 06 | 118 | 83 | 435 |
|   |                       |              |               | 311                | Pr. de l'air               | Pré                           | 35            | 10   | 6      | 53     | 97  | 2   | 06 | 118 | 83 | 435 |
|   |                       |              |               | 331                | Pr. de l'air               | Pré                           | 35            | 10   | 6      | 53     | 97  | 2   | 06 | 118 | 83 | 435 |
|   |                       |              |               | 339                | Pr. de l'air               | Pré                           | 35            | 10   | 6      | 53     | 97  | 2   | 06 | 118 | 83 | 435 |
|   |                       |              |               | 342                | Pr. de l'air               | Pré                           | 35            | 10   | 6      | 53     | 97  | 2   | 06 | 118 | 83 | 435 |
|   |                       |              |               | 343                | Pr. de l'air               | Pré                           | 35            | 10   | 6      | 53     | 97  | 2   | 06 | 118 | 83 | 435 |
|   |                       |              |               | 344                | Pr. de l'air               | Pré                           | 35            | 10   | 6      | 53     | 97  | 2   | 06 | 118 | 83 | 435 |
|   |                       |              |               | 345                | Pr. de l'air               | Pré                           | 35            | 10   | 6      | 53     | 97  | 2   | 06 | 118 | 83 | 435 |
|   |                       |              |               | 346                | Pr. de l'air               | Pré                           | 35            | 10   | 6      | 53     | 97  | 2   | 06 | 118 | 83 | 435 |
|   |                       |              |               | 347                | Pr. de l'air               | Pré                           | 35            | 10   | 6      | 53     | 97  | 2   | 06 | 118 | 83 | 435 |
|   |                       |              |               | 348                | Pr. de l'air               | Pré                           | 35            | 10   | 6      | 53     | 97  | 2   | 06 | 118 | 83 | 435 |
|   |                       |              |               | 349                | Pr. de l'air               | Pré                           | 35            | 10   | 6      | 53     | 97  | 2   | 06 | 118 | 83 | 435 |
|   |                       |              |               | 609                | Pr. de l'air               | Pré                           | 35            | 10   | 6      | 53     | 97  | 2   | 06 | 118 | 83 | 435 |
|   |                       |              |               | 616                | Pr. de l'air               | Pré                           | 35            | 10   | 6      | 53     | 97  | 2   | 06 | 118 | 83 | 435 |
|   |                       |              |               | 627                | Pr. de l'air               | Pré                           | 35            | 10   | 6      | 53     | 97  | 2   | 06 | 118 | 83 | 435 |
|   |                       |              |               | 630                | Pr. de l'air               | Pré                           | 35            | 10   | 6      | 53     | 97  | 2   | 06 | 118 | 83 | 435 |
|   |                       |              |               | 677                | Pr. de l'air               | Pré                           | 35            | 10   | 6      | 53     | 97  | 2   | 06 | 118 | 83 | 435 |
|   |                       |              |               | 681                | Pr. de l'air               | Pré                           | 35            | 10   | 6      | 53     | 97  | 2   | 06 | 118 | 83 | 435 |
| 696   | Pr. de l'air          | Pré          | 35            | 10                 | 6                          | 53                            | 97            | 2    | 06     | 118    | 83  | 435 |    |     |    |     |

<sup>104</sup> AD018\_3P1738 folio n°191.

## La propriété des Jacquet à son origine, d'après le plan du cadastre napoléonien.

Ci-dessus, le plan cadastral de la section de Bourgneuf dans lequel figure le lieu-dit de la Pommeraye avec entourées en rouge, une partie des parcelles détenues en 1828<sup>105</sup> par mon ancêtre René Jacquet. On remarque très clairement que René possédait essentiellement des terres plus nombreuses et pouvant être plus éloignées que celle de son fils François qui lui succédera à la tête de l'exploitation familiale (en tant qu'ainé de la fratrie).

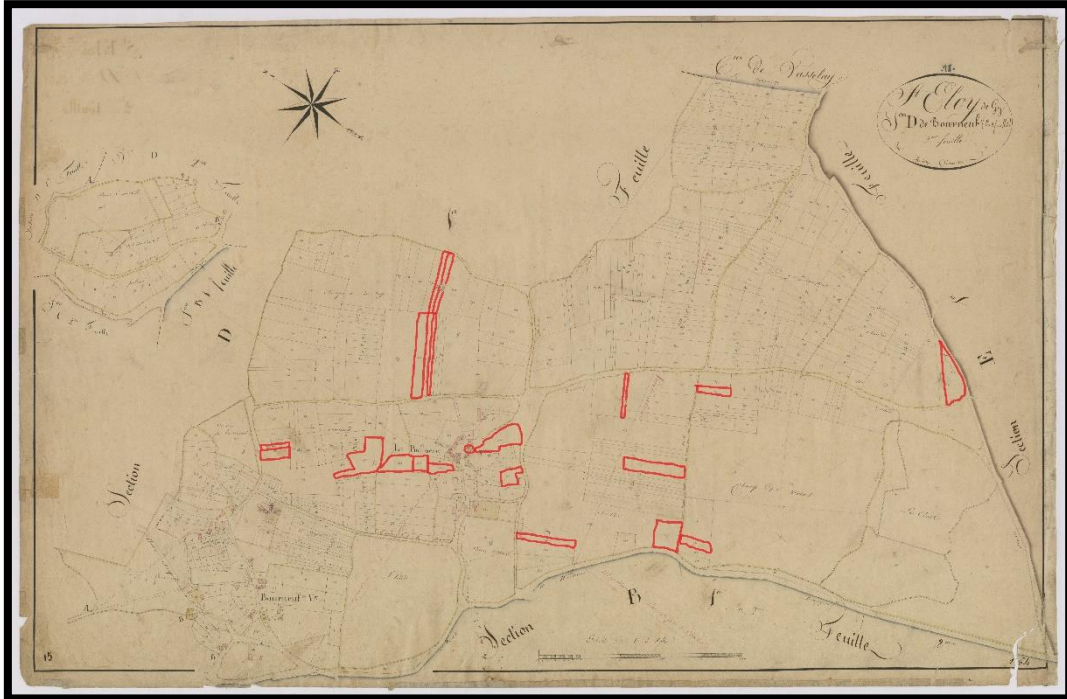

### Les actes de décès relatifs au couple Jacquet

#### L'acte de décès de René Jacquet.

René Jacquet meurt le 17 décembre 1844 à Saint-Eloy-de-Gy<sup>106</sup> au hameau de La Pommeraye, à l'âge de 68 ans. Jean Dessange, manoeuvre agricole en ces lieux, âgé de 47 ans, et François Jacquet (fils de René), âgé de 37 ans, même profession, firent la déclaration de décès devant le maire et officier d'état-civil, monsieur Jean-Alexandre Gaudichet (acte ci-contre).

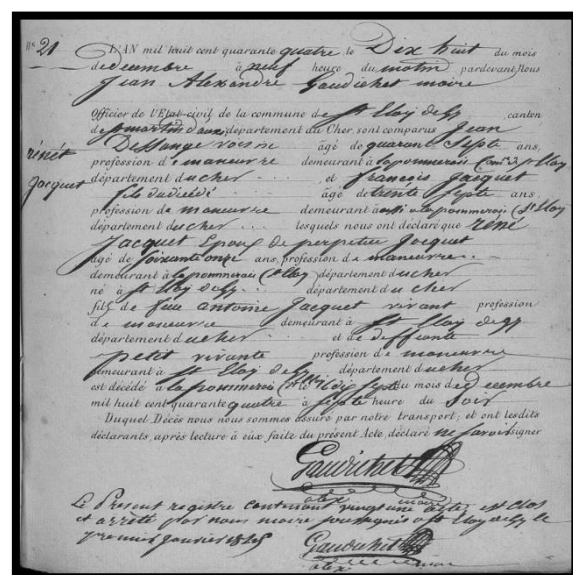

<sup>105</sup> AD018\_3P2645\_0016.

<sup>106</sup> AD018\_3E2785\_0296.



## L'acte de décès de Perpétue Jacquet.

Perpétue Jacquet décédera le 5 février 1851 à Saint-Eloy-de-Gy<sup>107</sup> au hameau de La Pommeraye, à l'âge de 62 ans. Jean Dessange, manœuvre agricole en ces lieux (âgé de 52 ans), et François Jamet, laboureur gyacomois de profession (âgé de 50 ans), firent la déclaration de décès devant le maire et officier d'état-civil, monsieur Jean-Alexandre Gaudichet (*acte se trouvant ci-dessous*).

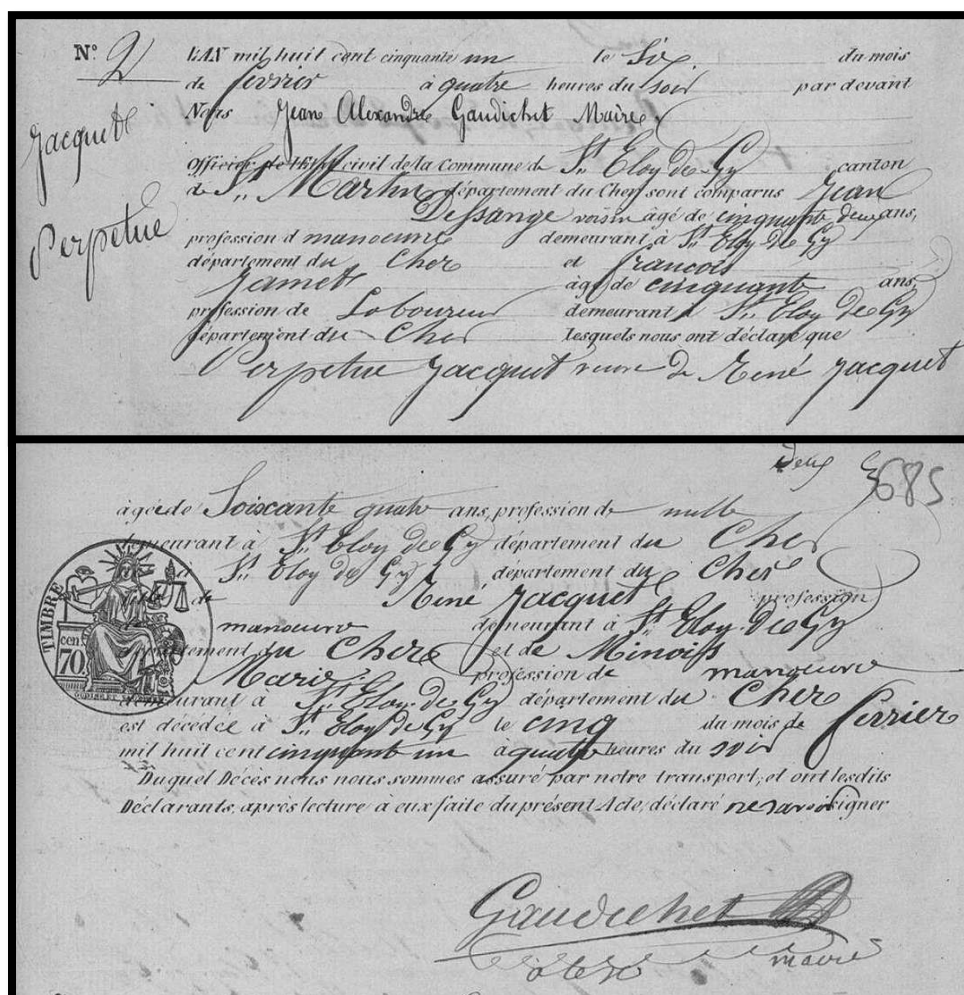

### L'organisation de la succession des époux Jacquet

## Un testament bien précieux, les dernières volontés de Perpétue Jacquet.

Le 22 juillet 1843, soit quelques mois avant le décès de son mari René, Perpétue Jacquet est passée devant le notaire, Maître Alexandre Zacharie Paultre afin d'organiser sa succession. Dans le testament joint ci-dessous<sup>108</sup>, il est indiqué qu'elle souhaitait octroyer une part plus importante de l'héritage à son fils aîné François (mon aïeul), en récompense de son travail et de son aide apportés à sa famille.

<sup>107</sup> AD018\_3E2785\_0347.

<sup>108</sup> Minute des actes passés par maître Alexandre Zacharie Paultre, étude notariale de Bourges, côte E14621.



En résumé, elle lui lèguerait donc, lorsque cette dernière rendra son dernier souffle, un quart de tous les biens qu'elle possède. Les trois-quarts restants seraient partagés équitablement entre tous les enfants (y compris François déjà bénéficiaire d'un avantage que sa mère lui accordait).

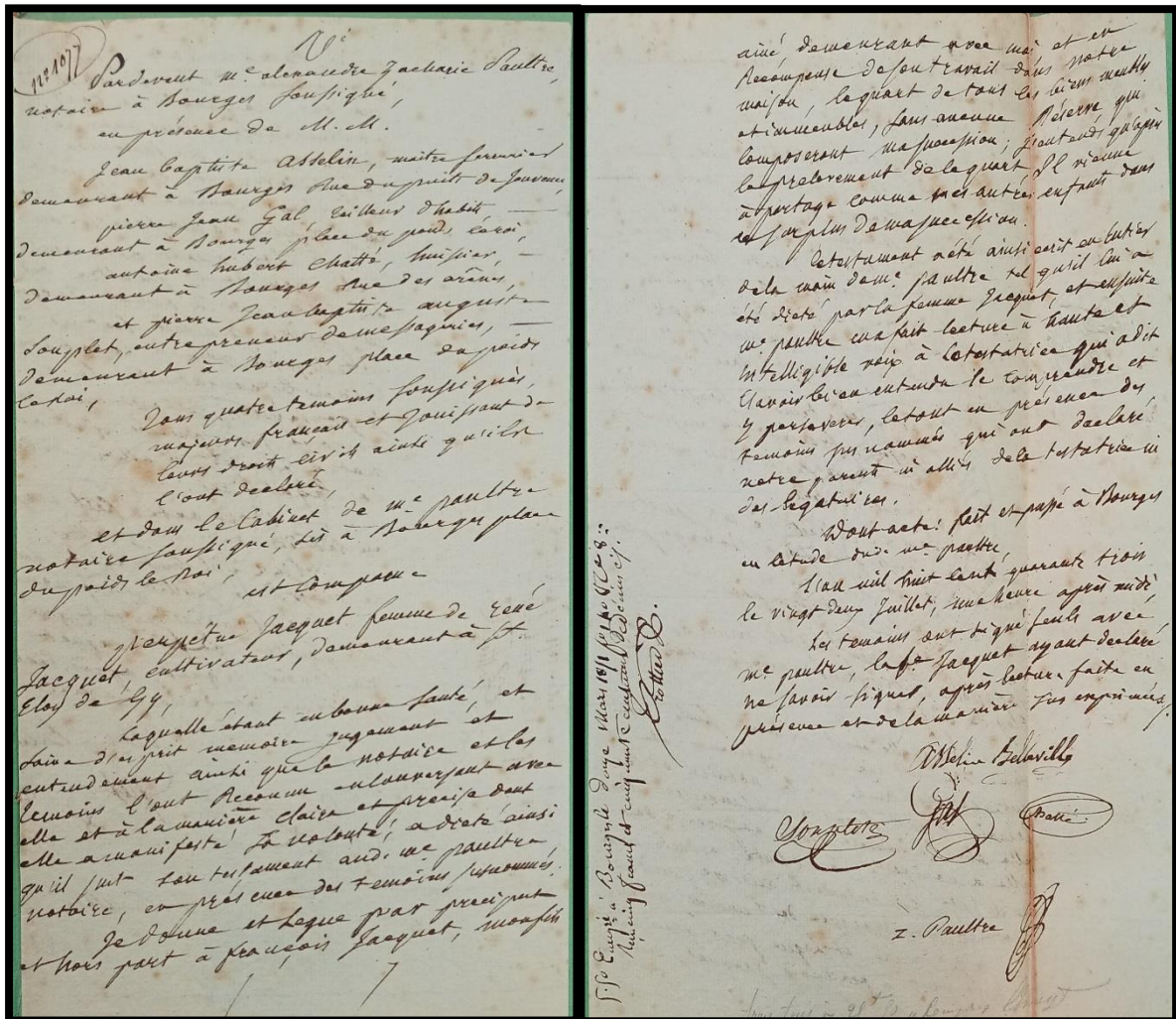

Ci-dessous, l'extrait de la table des testaments correspondant à la recherche faite pour trouver ledit acte.

| N°  | Nom     | Profession  | Notaire | Date            | Volume | Folio |
|-----|---------|-------------|---------|-----------------|--------|-------|
| 161 | Jacquet | agriculteur | Paultre | 14 juillet 1851 | 111    | 111   |
| 162 | Jacquet | agriculteur | Paultre | 14 juillet 1851 | 111    | 111   |
| 163 | Jacquet | agriculteur | Paultre | 14 juillet 1851 | 111    | 111   |

### La déclaration de mutation par décès de Perpétue Jacquet.

La succession de Perpétue Jacquet fut ouverte le 14 juillet 1851<sup>109</sup>, cinq mois après son décès. Fait intéressant dans ce document, on y apprend, d'après le notaire en charge du règlement de la transmission patrimoniale, que la défunte Jacquet était la cousine germaine de son mari, René. Toutes les possessions qu'elle avait, comme celles de son mari, provenaient

<sup>109</sup> AD018\_1Q2223 acte n°111.

de leurs aïeuls communs. Cette déclaration de mutation par décès est particulièrement riche en informations et explique en partie, l'union de ces deux personnes. Sans doute, les parents de ces derniers n'ont-ils pas plutôt imposé ce mariage dans l'unique but de consolider les propriétés acquises auparavant ?

Pour savoir si cette information était vraie et pour l'intérêt de ce mémoire, j'ai donc choisi de développer, à partir de la section suivante, les deux branches (à la fois celle de René et celle de Perpétue) afin d'infirmer ou confirmer la présence d'implexe dans la branche Jacquet.

*Ci-dessous, la déclaration de mutation par décès de Perpétue Jacquet.*

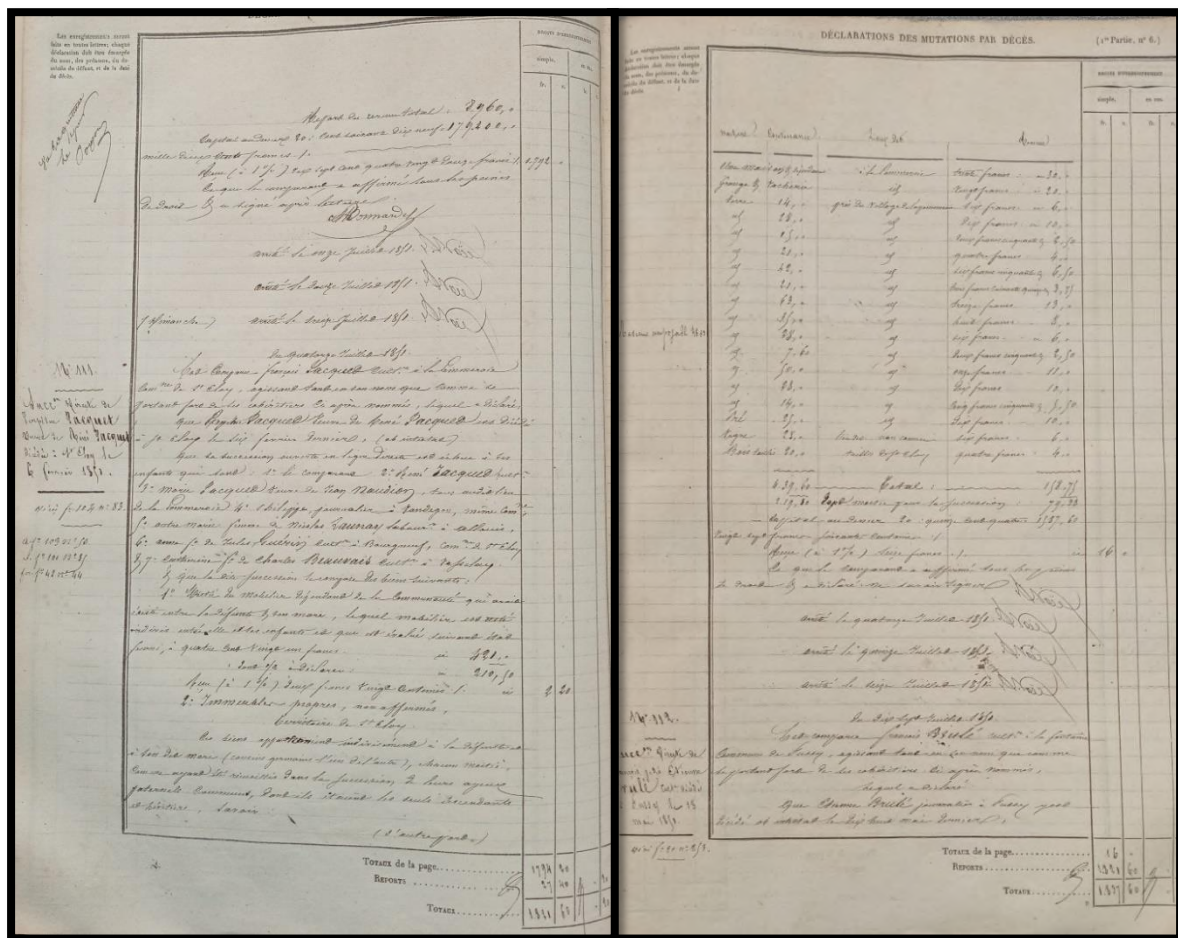

**Les enfants nés du légitime mariage de René et Perpétue Jacquet**

René et Perpétue auront eu ensemble onze enfants, à savoir : François, **François**, Marie, Philippe, Catherine, Madeleine, Symphorien, René, Marguerite, Marie et René Jacquet, que nous avons déjà traité précédemment dans notre chapitre 2.



Pour rappel, Antoine Jacquet et Françoise Petit sont les parents de René Jacquet dont j'ai fait la biographie dans la toute première section de ce chapitre.

Les actes de naissance relatifs au couple Jacquet-Petit

***L'acte de naissance d'Antoine Jacquet.***

Antoine Jacquet est né le 9 décembre 1741 à Saint-Eloy-de-Gy<sup>110</sup>. Il fut baptisé le même jour par le père Charles de Montreuil (ou Monstroeil dans l'acte de baptême en question). Il est le fils de Mathurin Jacquet, manœuvre agricole à Bourgneuf, (il serait âgé de 43 ans environ), et de Marie Crestin (âgée de 30 ans). Le parrain fut Antoine Jacquet (25 ans), oncle paternel de l'enfant et la marraine fut Françoise Lacroix.

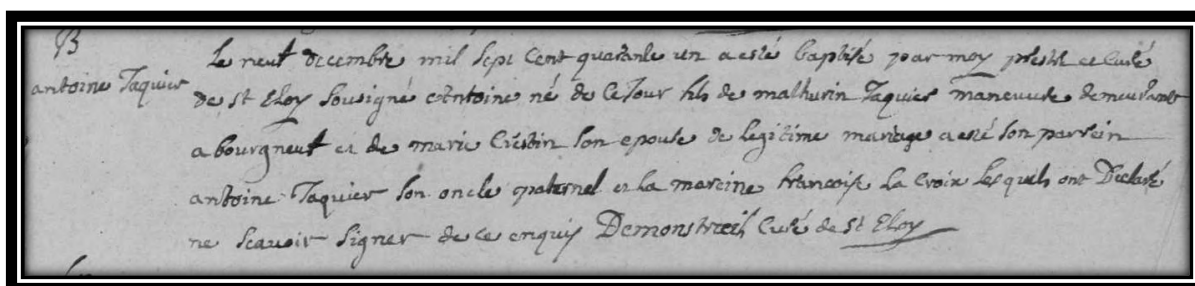

***L'acte de naissance de Françoise Petit.***

Françoise Petit, quant à elle, est née le 1<sup>er</sup> décembre 1741 à Saint-Martin-d'Auxigny<sup>111</sup>. Elle fut baptisée le même jour en l'église de cette paroisse. Elle est la fille de Pierre Petit (âgé de 25 ans au moment de la naissance) et de Jeanne Jacquet (âgée également de 25 ans). Le parrain fut Etienne Larpent et la marraine fut Françoise Jacquet.

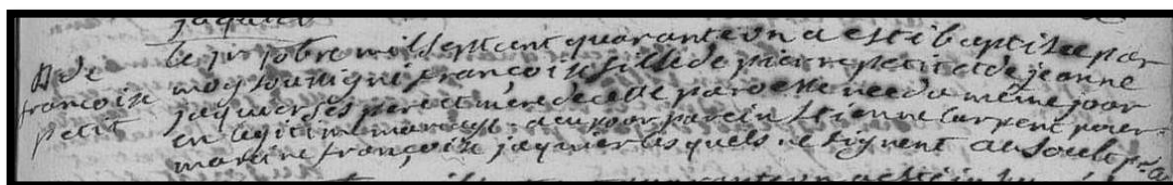

« Le 1er décembre mil sept cent quarante un a esté baptisée par moy soussigné Françoise fille de Pierre Petit et de Jeanne Jaquier ses père et mère de cette paroisse, est née du même jour en légitime mariage. A eu pour parein Etienne Larpent, pour mareine Françoise Jaquier lesquels ne signent. »

<sup>110</sup> AD018\_3E0304\_0303.

<sup>111</sup> AD018\_Edepot505\_0138.



### *Une brève biographie concernant les parents de Françoise Petit.*

Pierre Petit est né le 1<sup>er</sup> mai 1716 dans la commune de Saint-Eloy-de-Gy<sup>112</sup>. Il se maria à Jeanne Jacquet (née le 8 novembre 1715 à Saint-Martin-d'Auxigny<sup>113</sup>, décédée le 7 mars 1790 à Saint-Eloy-de-Gy<sup>114</sup> à l'âge de 74 ans) le 3 juin 1741 dans la commune de Saint-Martin-d'Auxigny<sup>115</sup>. Il décéda presque douze années avant son épouse, le 22 avril 1778 à Saint-Eloy-de-Gy<sup>116</sup>, à l'âge de 61 ans.

### *La description détaillée des fratries Jacquet et Petit*

#### ***La fratrie d'Antoine Jacquet.***

La fratrie d'Antoine Jacquet est relativement petite. En effet, il n'eut que trois sœurs. Parmi ces dernières, une seule est parvenue à atteindre l'âge adulte.

1) Solange Jacquet est née le 10 mai 1739 à Saint-Eloy-de-Gy<sup>117</sup>. Elle fut mariée le 15 février 1768<sup>118</sup> dans cette même commune à Mathias Vacher (21/03/1743 Saint-Eloy-de-Gy<sup>119</sup> † 15/02/1784 Saint-Eloy-de-Gy<sup>120</sup>). Elle décéda le 29 juin 1815 dans le petit village gyacomois<sup>121</sup>.

2) Françoise Jacquet est née le 16 novembre 1744 à Saint-Eloy-de-Gy<sup>122</sup>. Elle meurt à l'âge de 2 ans, le 1<sup>er</sup> septembre 1747, dans cette même commune<sup>123</sup>.

3) Jeanne Jacquet est née le 19 janvier 1748 à Saint-Eloy-de-Gy<sup>124</sup>. Elle décéda huit mois plus tard, le 20 septembre 1748<sup>125</sup>, dans cette même paroisse.

#### ***La fratrie de Françoise Petit.***

La fratrie de Françoise Petit fut presque trois fois supérieure à celle de son mari. En effet, elle eut en totalité sept frères et sœurs, à savoir :

1) Marie Petit, née le 23 décembre 1743 à Saint-Martin-d'Auxigny<sup>126</sup>. Elle se maria le 3 février 1767 à Allogny<sup>127</sup> avec Vincent Clément (28/09/1739 Allogny<sup>128</sup> † 16/11/1785 Neuvy-

---

<sup>112</sup> AD018\_3E0304\_0035.

<sup>113</sup> AD018\_Edepot503\_0038.

<sup>114</sup> AD018\_3E0306\_0200.

<sup>115</sup> AD018\_Edepot505\_0134 et 135.

<sup>116</sup> AD018\_3E0306\_0037.

<sup>117</sup> AD018\_3E0304\_0279.

<sup>118</sup> AD018\_3E0305\_0223.

<sup>119</sup> AD018\_3E0304\_0321.

<sup>120</sup> AD018\_3E0306\_0118.

<sup>121</sup> AD018\_3E1521\_0186.

<sup>122</sup> AD018\_3E0304\_0343.

<sup>123</sup> AD018\_3E0304\_0372.

<sup>124</sup> AD018\_3E0304\_0379.

<sup>125</sup> AD018\_3E0304\_0383.

<sup>126</sup> AD018\_Edepot506\_0013.

<sup>127</sup> AD018\_3E0044\_0142 et 143.

<sup>128</sup> AD018\_3E0043\_0364.

sur-Barangeon<sup>129</sup>). Elle décédera deux ans avant son époux, le 16 mars 1783<sup>130</sup> dans la même commune que ce dernier, à l'âge de 39 ans.

2) Anne Petit, née le 22 avril 1745 à Saint-Martin-d'Auxigny<sup>131</sup>, décédée à l'âge de 2 ans, le 14 novembre 1747 au lieu-dit Saint-Georges<sup>132</sup>. Autrefois, ce dernier faisait partie de la commune de Saint-Martin-d'Auxigny, comme l'atteste la présence de cet acte dans le registre martinois. Aujourd'hui, cette zone géographique correspondrait au village de Saint-Georges-sur-Moulon.

3) Jeanne Petit, née le 6 juillet 1746 à Saint-Martin-d'Auxigny<sup>133</sup>, décédée à l'âge de 3 ans, le 18 novembre 1749<sup>134</sup> dans cette même paroisse.

4) Pierre Petit, né le 1<sup>er</sup> octobre 1747 à Saint-Martin-d'Auxigny<sup>135</sup>, décédé à l'âge de 25 ans, le 27 juillet 1773 à Allogny<sup>136</sup>, célibataire et sans descendance. Dans son acte de décès, le prénom est erroné : il fait mention d'un Jean Petit alors que toutes les informations collectées dans l'acte, notamment l'âge du défunt, correspondraient à Pierre. Etant décédé dans une autre paroisse que la sienne, le curé d'Allogny a sans doute commis une erreur quant à l'identité du mort.

5) Jean Petit, né le 11 décembre 1750<sup>137</sup>, décédé le 26 février 1751<sup>138</sup> dans ce même village à l'âge de deux mois.

6) Jean Petit (2<sup>nd</sup>), né le 4 avril 1752 à Saint-Martin-d'Auxigny<sup>139</sup>. Il se mariera à Catherine Peronnet (31/12/1753 Saint-Germain-de-Salles<sup>140</sup> dans le département de l'Allier † 17/02/1820 Saint-Eloy-de-Gy<sup>141</sup>) le 27 juin 1774 à Preuilly<sup>142</sup>. Il meurt le 25 juillet 1826<sup>143</sup>, dans la même commune que son épouse, à l'âge de 74 ans.

7) Madeleine Petit, née le 2 janvier 1755 à Saint-Martin-d'Auxigny<sup>144</sup>, elle décédera malheureusement quatre jours après en ces lieux, le 6 janvier 1755<sup>145</sup>.

---

<sup>129</sup> AD018\_Edepot2019\_0128.

<sup>130</sup> AD018\_Edepot2019\_0056.

<sup>131</sup> AD018\_Edepot506\_0034.

<sup>132</sup> AD018\_Edepot506\_0073.

<sup>133</sup> AD018\_Edepot506\_0053.

<sup>134</sup> AD018\_Edepot506\_0100.

<sup>135</sup> AD018\_Edepot506\_0071.

<sup>136</sup> AD018\_3E0044\_0201.

<sup>137</sup> AD018\_Edepot506\_0118.

<sup>138</sup> AD018\_Edepot506\_0131.

<sup>139</sup> AD018\_Edepot506\_0153.

<sup>140</sup> AD03\_2MIIEC2401\_0141.

<sup>141</sup> AD018\_3E1521\_0227.

<sup>142</sup> AD018\_3E0271\_0258 et 259

<sup>143</sup> AD018\_3E1522\_0132.

<sup>144</sup> AD018\_Edepot507\_0038.

<sup>145</sup> AD018\_Edepot507\_0039.

J'ai réussi à trouver qu'un seul document concernant l'union formée par Antoine Jacquet et Françoise Petit, celui de leur mariage (*image ci-dessous*). Il fut célébré par le père Corbinon, en l'église de Saint-Eloy-de-Gy, le 26 février 1770<sup>146</sup>.

Furent présents à ce mariage : Mathurin Jacquet, le père d'Antoine ; Pierre Petit et Jeanne Jacquet, les parents de Françoise ; Mathurin et Charles Jacquet, les cousins germains de l'époux ; Jean Petit, frère de l'épouse ; Pierre et Charles Petit, les cousins germains de l'épouse.

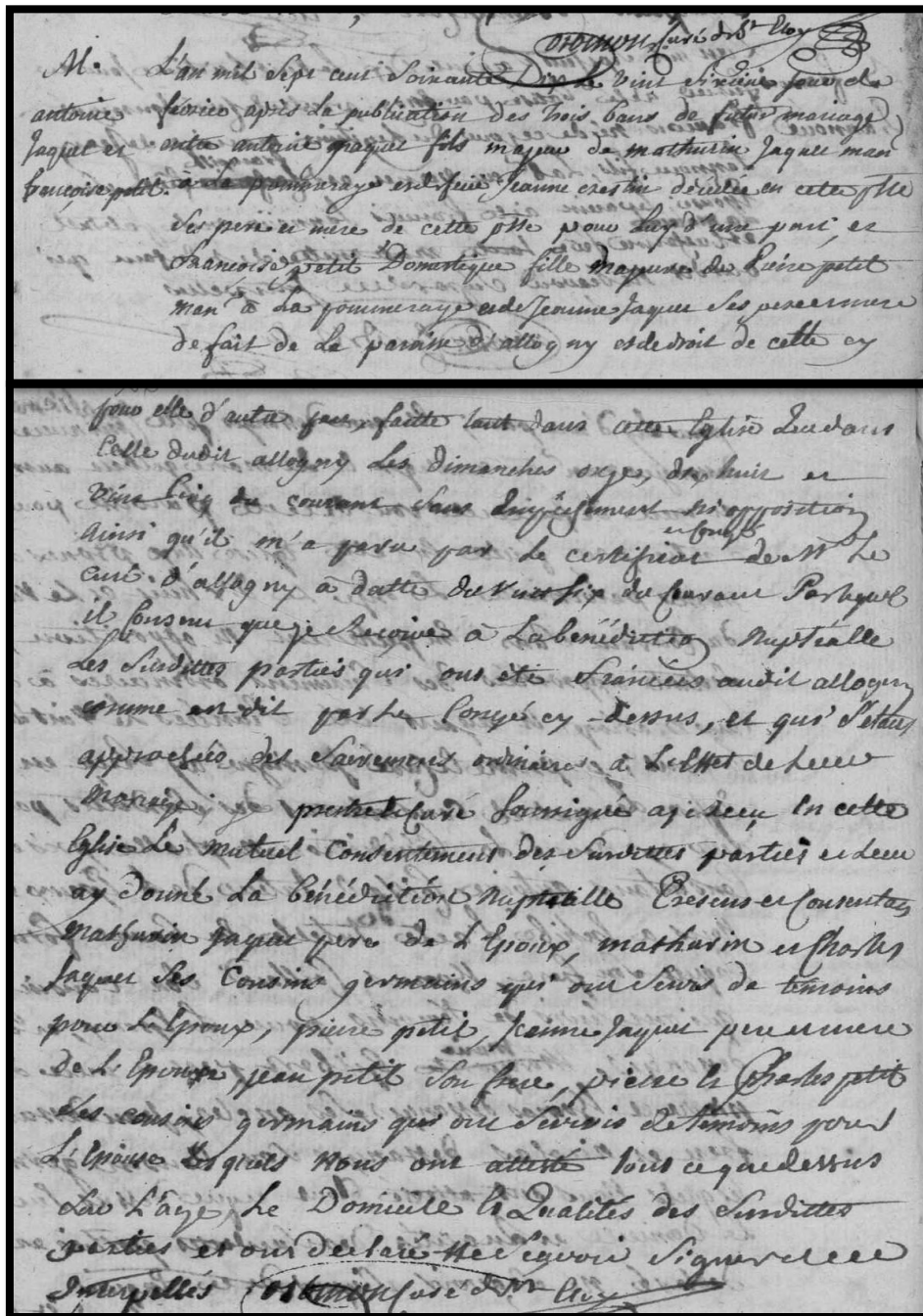

<sup>146</sup> AD018\_3E0305\_0252 et 253.



Le don de soi pour une noble cause :  
Françoise, une nourrice pour les enfants trouvés

En effectuant le dépouillement systématique de tous les registres paroissiaux de la commune, j'ai remarqué que Françoise Petit était souvent citée dans des actes de décès d'enfants (morts en bas-âge) ne portant aucun nom de famille.

En effet, les années 1770-1780 à Saint-Eloy-de-Gy sont fortement marquées par le nombre important d'enfants abandonnés, découverts dans un bois, sous le porche de l'église ou près d'un chemin très emprunté. L'abandon par une fille-mère, le décès de cette dernière, un enfant simplement non désiré ou né dans une famille bien miséreuse en étaient sans doute les raisons.

Que faire de ces petits ? Quelques femmes du village se portèrent volontaires pour élever et nourrir les « *enfants trouvés* » de la commune. Parmi ces généreuses mères, mon ancêtre, Françoise Petit. J'ai découvert pas plus de deux actes (*cités ci-dessous*) dans lesquels cette dernière était mentionnée comme la nourrice de l'enfant (malheureusement décédé).

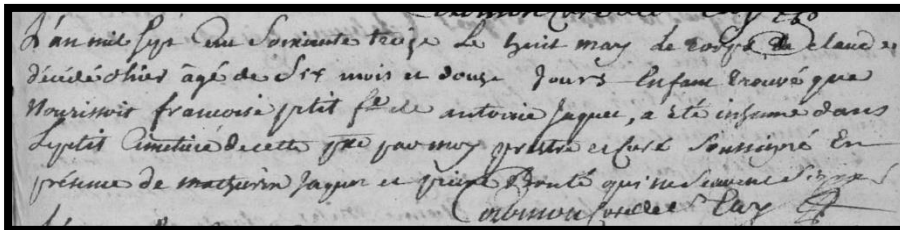

Décès du petit Claude<sup>147</sup>

Décès du petit Jacques<sup>148</sup>

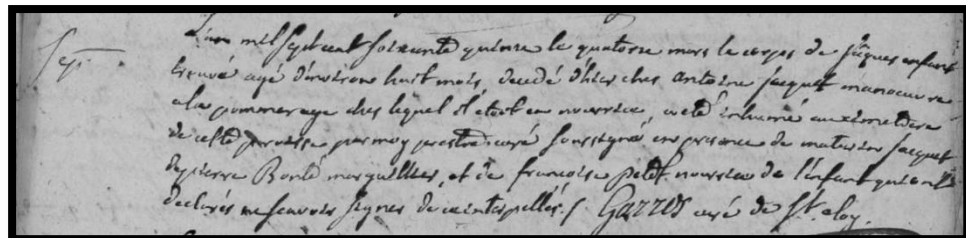

« L'an mil sept cent soixante treize, le huit may, le corps de Claude décédé d'hier âgé de six mois et douze jours, enfant trouvé que nourrissoit Françoise Petit, f[emm]e de Antoine Jaquet, a été inhumé dans le petit cimetièrre de cette p[aroi]sse par moy prestre et curé soussigné en présence de Mathurin Jaquer et Pierre Bonté qui ne savent signer Corbinon curé de S[ain]t-Eloy »

« L'an mil sept cent soixante quatorze, le quatorze mars, le corps de Jacques enfant trouvé âgé d'environ huit mois, décédé d'hier chez Antoine Jaquet manoeuvre à la Pommeraye chez lequel il était en nourrice, a été inhumé au cimetièrre de cette paroisse par moy prestre curé soussigné en présence de Maturin Jaquet, Pierre Bonté marguillier, et de Françoise Petit, nourrice de l'enfant qui ont déclarés ne savoir signer de ce interpellés – Garros curé de S[ain]t-Eloy.

<sup>147</sup> AD018\_3E305\_0306.

<sup>148</sup> AD018\_3E305\_0342.

## Les actes de décès relatifs au couple Jacquet

### *L'acte de décès d'Antoine Jacquet.*

Antoine Jacquet meurt le 5 décembre 1826 à Saint-Eloy-de-Gy<sup>149</sup>, à quelques jours de ses 85 ans. Philippe Fève, manœuvre en cette commune et voisin d'Antoine, âgé de 33 ans et Jean Dechange, lui aussi voisin du défunt, âgé de 28 ans, également manœuvre en la commune, firent la déclaration de décès devant l'adjoint au maire et officier d'état-civil de l'époque, monsieur Claude Gaudichet (*acte joint ci-contre*).

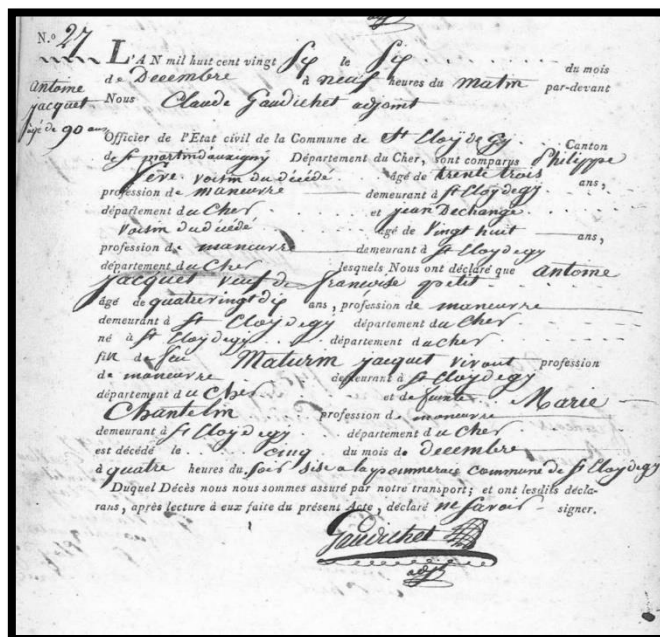

### *L'acte de décès de Françoise Petit.*

Françoise Petit reste pour moi une énigme. En effet, aucun acte de décès n'a pu être trouvé dans la commune de Saint-Eloy-de-Gy malgré les dépouillements entiers des registres paroissiaux et ceux de l'état-civil (allant de 1804 jusqu'à 1843, date à laquelle elle aurait pu avoir ses 100 ans). Je pense que cette dernière serait décédée, d'après les éléments que j'ai pu obtenir, entre 1804 (date à laquelle elle était supposément encore en vie lors du mariage de son fils) et 1826 (étant donné que dans l'acte de décès de son mari, il est indiqué que Françoise était morte avant lui) à Saint-Eloy-de-Gy.

Toutefois, je n'exclus pas l'hypothèse qu'elle soit décédée dans une autre commune. Laquelle ? Je l'ignore encore, étant donné que les recherches dans les registres des paroisses voisines ne m'ont, pour le moment, rien donné. Il est possible également que cette dernière soit bel et bien morte chez elle, mais avant 1804. Il est très probable que cela soit dans les années 1795-1798, là où, de nouveau, lesdits recueils sont très lacunaires. La dernière piste la désignant encore en vie daterait de 1790, date à laquelle Françoise fut présente au moment de dire ses derniers adieux à sa mère disparue.

## Les enfants nés du légitime mariage d'Antoine Jacquet et de Françoise Petit

Antoine et Françoise auront eu ensemble quatre enfants, à savoir : Françoise, Jeanne, Elizabeth et **René Jacquet**, que nous avons déjà traité précédemment lorsque nous avons fait la fratrie de ce dernier.

<sup>149</sup> AD018\_3E1522\_0135.

Pour rappel, René Jacquet et Marie Minois sont les parents de Perpétue Jacquet dont j'ai fait la biographie dans la toute première section de ce chapitre.

Les actes de naissance relatifs au couple Jacquet-Minois

***L'acte de naissance de René Jacquet.***

René Jacquet est né le 11 novembre 1753 à Saint-Eloy-de-Gy<sup>150</sup> (*acte ci-dessous*). Il fut baptisé le même jour par le père Charles de Montreuil (ou Monstroeil dans l'acte de baptême en question). Il est le fils de Mathurin Jacquet, manoeuvre agricole à La Pommeraye, (il serait âgé de 55 ans environ), et de Marie Denin/Guénin (serait âgée de 37 ans). Le parrain fut René Coquery, tisserand et la marraine fut Jeanne Berthier.

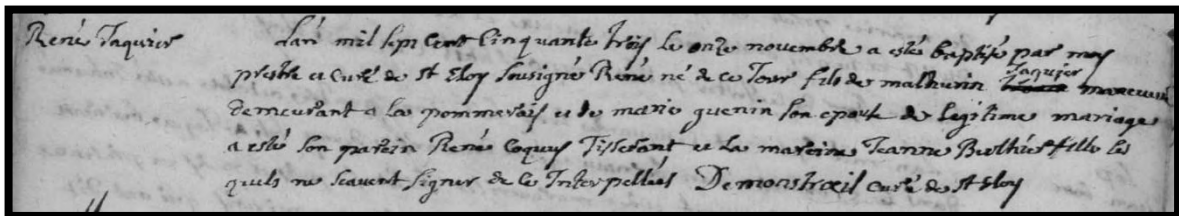

Principal enseignement, le père porte le même prénom que celui de son supposé « frère » Antoine (étant donné que dans la déclaration de mutation par décès de Perpétue, on mentionne qu'elle est la cousine germaine de René son époux). Cependant, la mère est différente. Deux hypothèses sont donc possibles :

- Soit le notaire ayant fait la déclaration de mutation par décès de Perpétue Jacquet se serait trompé et qu'aucun lien de sang (du moins pas si proche) ne la lierait avec son mari, et que nous aurions en réalité la présence d'un homonyme en la personne de Mathurin Jacquet.
- Soit René et Perpétue seraient des cousins issus de germains, et qu'Antoine et René Jacquet seraient des demi-frères, issus d'un même père mais pas d'une même mère.

***L'acte de naissance de Marie Minois.***

Marie Minois, quant à elle, est née le 1er novembre 1755 à Saint-Eloy-de-Gy<sup>151</sup> (*acte ci-dessous*). Elle fut baptisée le même jour en l'église de cette paroisse. Elle est la fille de Guillaume Minois (âgé de 25 ans au moment de la naissance) et d'Anne Labbé (âgée également de 25 ans). Le parrain fut Claude Turreau et la marraine fut Marie Feuilland.

<sup>150</sup> AD018\_3E0305\_0034.

<sup>151</sup> AD018\_3E0305\_0054.



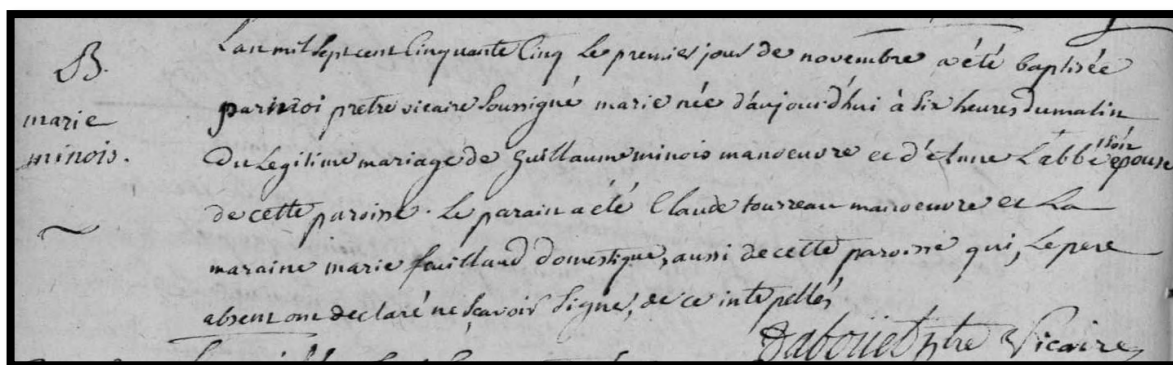

Une brève biographie concernant les parents de Marie Minois.

Guillaume Minois est né le 16 octobre 1730 dans la commune de Saint-Eloy-de-Gy<sup>152</sup>. Il se mariera le 25 mai 1750 dans cette même paroisse<sup>153</sup> avec Anne Labbé, née le 27 décembre 1729 à Berry-Bouy<sup>154</sup>, une petite commune limitrophe. Il décédera jeune, le 20 juin 1760, à l'âge de 29 ans, dans le village qui l'avait vu naître<sup>155</sup>. Son épouse, Anne Labbé, ne le rejoindra au ciel que quarante années plus tard, le 29 octobre 1800<sup>156</sup>. Elle décédera à l'âge de 70 ans, dans la même commune que son défunt mari.

### La description détaillée des fratries Jacquet et Minois

#### **La fratrie de René Jacquet.**

La fratrie de René Jacquet est, tout comme celle d'Antoine, relativement petite. En effet, il n'eut que trois frères et sœurs. Parmi ces derniers, seul son frère Claude a pu atteindre l'âge adulte.

- 1) Jeanne Jacquet est née le 4 août 1751 à Saint-Eloy-de-Gy<sup>157</sup>. Elle décédera neuf jours plus tard, le 13 août 1751, dans la même commune<sup>158</sup>.
- 2) Jeanne Jacquet (2<sup>nd</sup>e), née le 29 février 1756 dans la commune de Saint-Eloy-de-Gy<sup>159</sup>. Elle décédera à l'âge de 5 ans, le 24 décembre 1761, dans cette même paroisse<sup>160</sup>.
- 3) Claude Jacquet, dit *Claude-Antoine* est né le 5 juin 1758 à Saint-Eloy-de-Gy<sup>161</sup> également. Il se mariera dans cette même commune le 13 février 1804<sup>162</sup>, soit le même jour que son neveu

<sup>152</sup> AD018\_3E0304\_0187.

<sup>153</sup> AD018\_3E0305\_0006.

<sup>154</sup> AD018\_3E0121\_0208.

<sup>155</sup> AD018\_3E0305\_0115.

<sup>156</sup> AD018\_3E1518\_0158.

<sup>157</sup> AD018\_3E0305\_0018.

<sup>158</sup> AD018\_3E0305\_0018.

<sup>159</sup> AD018\_3E0305\_0062.

<sup>160</sup> AD018\_3E0305\_0136.

<sup>161</sup> AD018\_3E0305\_0089.

<sup>162</sup> AD018\_3E1520\_0015 et 16.

René, avec Marie Bry (10/05/1771 Vasselay<sup>163</sup> † 24/09/1818 Saint-Eloy-de-Gy<sup>164</sup>). Il meurt quelques années plus tard, dans le même village que sa femme, le 4 mars 1824<sup>165</sup>, à l'âge de 65 ans. Toutefois, il est à noter qu'une erreur dans son acte de décès fut faite. En effet, Claude Gaudichet, alors maire-adjoint à cette époque, habitué à être très approximatif dans les actes d'état-civil (en consultant les registres, j'ai pu remarquer que sous son mandat, une multitude d'erreurs, d'omissions, de confusions ont été commises), avait inscrit dans l'acte de Claude, le prénom « *Antoine* » (qui était son surnom).

### ***La fratrie de Marie Minois.***

La fratrie de Marie Minois fut presque deux fois supérieure à celle de son mari. En effet, elle eut en totalité cinq frères et sœurs, à savoir :

1) Jeanne Minois est née le 29 avril 1751 à Saint-Eloy-de-Gy<sup>166</sup>. Elle décédera le lendemain, le 30 avril 1751 dans cette même commune<sup>167</sup>.

2) Anne Minois est née le 27 février 1752 à Saint-Eloy-de-Gy<sup>168</sup>. Elle décédera quinze jours plus tard, le 13 mars 1752, dans le village qui l'avait vu naître<sup>169</sup>.

3) Jean Minois, né le 17 mai 1753 à Saint-Eloy-de-Gy également<sup>170</sup>. Il se maria dans cette même commune le 11 février 1775<sup>171</sup> à Marguerite Millet (23/01/1757 Saint-Eloy-de-Gy<sup>172</sup> † 30/10/1829 Saint-Eloy-de-Gy<sup>173</sup>). Il décédera quinze années avant sa femme, dans le même village, le 6 août 1814<sup>174</sup>, à l'âge de 61 ans.

4) Marie Minois (2<sup>nde</sup>) est née le 18 mars 1757 à Saint-Eloy-de-Gy<sup>175</sup>. Je perds sa trace à ce moment-là et j'ignore si cette dernière a pu atteindre ou non l'âge adulte, si celle-ci s'est mariée ou non, où et quand est-elle décédée. Peut-être son acte de décès faisait-il partie de la période lacunaire allant de 1795 à 1798 ?

5) Jeanne Minois (2<sup>nde</sup>) est née le 16 août 1758 à Saint-Eloy-de-Gy<sup>176</sup>. Elle décédera à l'âge de deux mois, jour pour jour, le 16 octobre 1758, dans cette même commune<sup>177</sup>.

---

<sup>163</sup> AD018\_3E0336\_0066.

<sup>164</sup> AD018\_3E1521\_0213.

<sup>165</sup> AD018\_3E1522\_0053.

<sup>166</sup> AD018\_3E0305\_0017.

<sup>167</sup> AD018\_3E0305\_0017.

<sup>168</sup> AD018\_3E0305\_0023.

<sup>169</sup> AD018\_3E0305\_0023.

<sup>170</sup> AD018\_3E0305\_0030.

<sup>171</sup> AD018\_3E0305\_0340.

<sup>172</sup> AD018\_3E0305\_0074.

<sup>173</sup> AD018\_3E1522\_0266.

<sup>174</sup> AD018\_3E1521\_0172.

<sup>175</sup> AD018\_3E0305\_0077.

<sup>176</sup> AD018\_3E0305\_0091.

<sup>177</sup> AD018\_3E0305\_0093.

Concernant l'union formée par René Jacquet et Marie Minois, je n'ai pu dénicher comme documents que celui de leur mariage (*image ci-dessous*). Ce dernier fut célébré par le père Garros, en l'église de Saint-Eloy-de-Gy, le 4 février 1777<sup>178</sup>.

Furent présents à ce mariage de nombreuses personnes telles que Mathurin Jacquet et Marie Denin, les parents de René ; Anne Labbé, la mère de Marie ; Claude, le frère de l'époux ; Mathias Vacher, le beau-frère de René ; Jeanne Berthier, la marraine du marié ; Charles et Mathurin Jacquet, les cousins germains de l'époux ; Jean Minois, le frère de l'épouse ; Guillaume Lenoir, Guillaume et Etienne Milet, leurs amis.

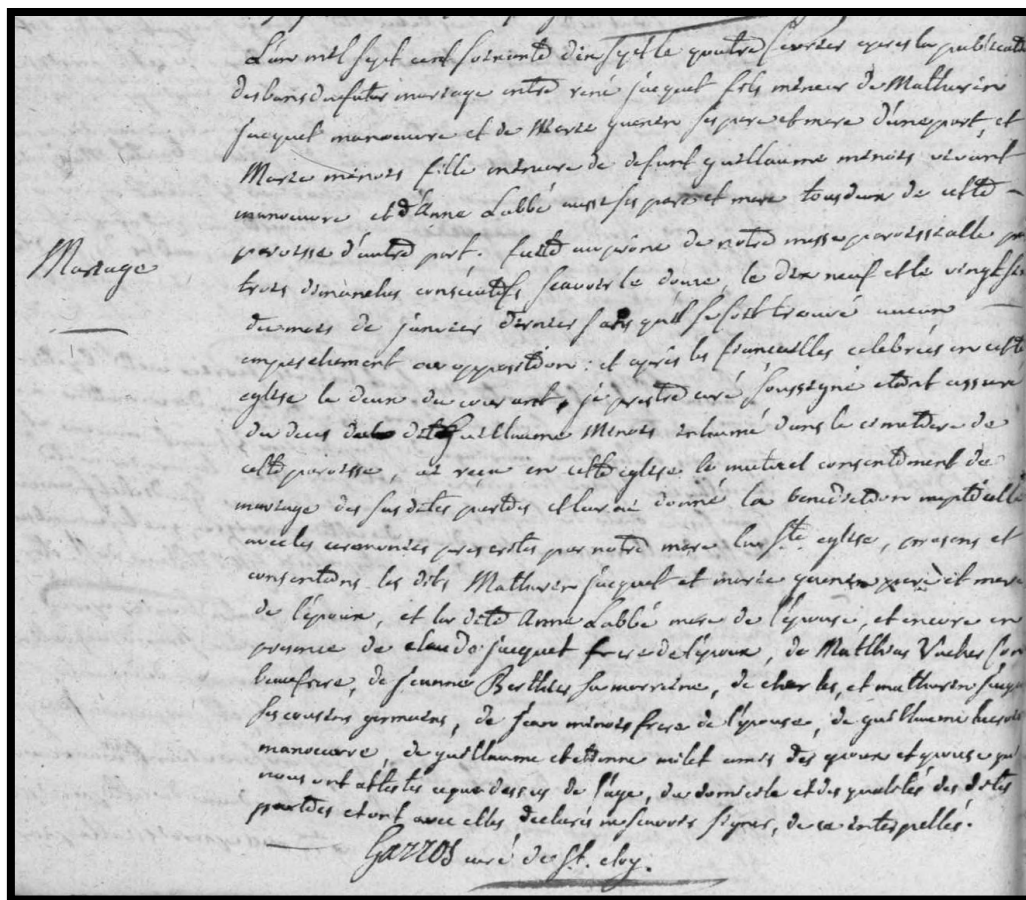

Le principal enseignement apporté par ledit document, est bien la confirmation d'un lien familial assez proche entre Antoine et René Jacquet. En effet, le curé de l'époque indique dans l'acte présenté ci-dessus que d'une part, Mathias Vacher, beau-frère avéré d'Antoine (puisque'il est l'époux de Solange Jacquet) est aussi le beau-frère de René. D'autre part, il est mentionné également que les mêmes Mathurin et Charles Jacquet, cousins germains d'Antoine, sont aussi les cousins germains de René.

Il ne reste donc plus de doute, Mathurin Jacquet est une seule et même personne, à la fois le père d'Antoine et de René, qui sont demi-frères. Ainsi René et Perpétue n'étaient pas cousins germains mais bien cousins issus de germains.

<sup>178</sup> AD018\_3E0306\_0020.



## Les actes de décès relatifs au couple Jacquet

### L'acte de décès de René Jacquet.

René Jacquet meurt le 28 janvier 1831 à Saint-Eloy-de-Gy<sup>179</sup>, à l'âge de 77 ans. René Jacquet, âgé de 55 ans, manoeuvre à La Pommeraye et gendre de René, et Philippe Fève, son voisin âgé de 28 ans, de même profession, firent la déclaration de décès devant l'adjoint au maire et officier d'état-civil de l'époque, monsieur Jean Alexandre Gaudichet (acte joint ci-contre).

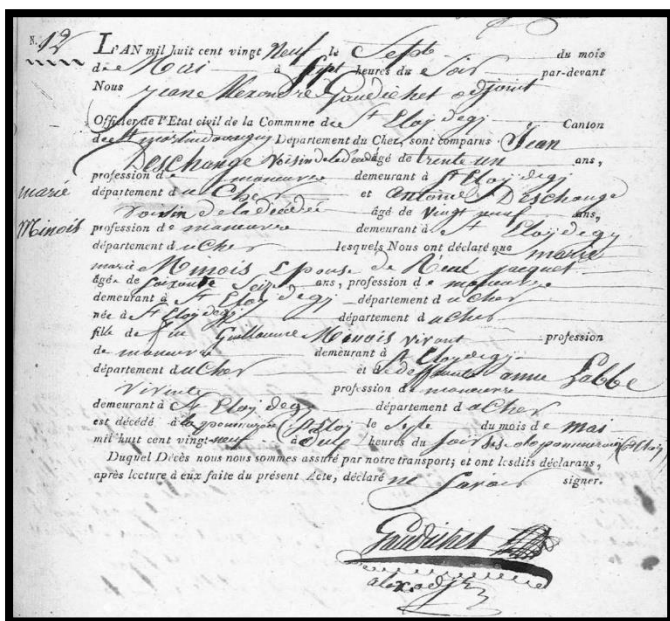
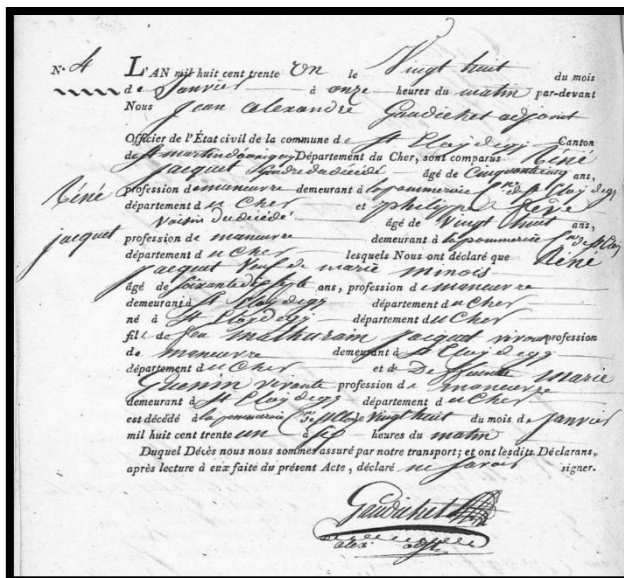

### L'acte de décès de Marie Minois.

Marie Minois décédera, quant à elle, le 7 mai 1829 à Saint-Eloy-de-Gy<sup>180</sup>, à l'âge de 73 ans. Jean et Antoine Deschange, ses voisins âgés respectivement de 31 et 29 ans, manoeuvres à Saint-Eloy-de-Gy, firent la déclaration de décès devant l'adjoint au maire et officier d'état-civil de l'époque, monsieur Jean Alexandre Gaudichet (acte joint ci-contre).

## Les enfants nés du légitime mariage de René Jacquet et Marie Minois

René Jacquet et Marie Minois auront eu ensemble dix enfants, à savoir : Françoise, Anne, Mathurin, Jean, Jeanne, **Perpétue**, Philippe, Vincent, Solange et Marie, que nous avons déjà traité précédemment lorsque nous avons fait la fratrie de Perpétue.

<sup>179</sup> AD018\_3E1522\_0355.

<sup>180</sup> AD018\_3E1522\_0262.

Les éléments biographiques concernant Mathurin Jacquet et Marie Crestin  
puis concernant Mathurin Jacquet et Marie Denin/Guénin.

Pour rappel, Mathurin Jacquet et Marie Crestin sont les parents d'Antoine Jacquet. Ce même Mathurin est également le père de René, mais cette fois-ci avec Marie Denin/Guénin comme épouse. Dans ce paragraphe, j'ai décidé de traiter directement les deux couples ensemble pour la lisibilité et la compréhension de mes propos.

Les actes de naissance relatifs au couple Jacquet-Crestin puis Jacquet-Denin/Guénin

**L'acte de naissance de Mathurin Jacquet.**

Mathurin Jacquet serait probablement né aux alentours de 1698 si l'on se base sur l'âge donné par son acte de décès (environ 85 ans). Malheureusement, cette dernière fait partie de celles absentes dans le registre paroissial de Saint-Eloy-de-Gy. Son acte est donc perdu à jamais. Toutefois, l'acte de mariage nous donne fort heureusement le nom de ses parents, à savoir : Jean Jacquet dit « Roujault » ou « le Rouge » pour le père, et Marie Doureau pour la mère.

**L'acte de naissance de Marie Crestin.**

Marie Crestin est née, quant à elle, le 9 mai 1711 dans la commune de Saint-Doulchard<sup>181</sup>, de légitime mariage de Vincent Crestin et de Marie Chatellain. Elle est la sœur jumelle de son frère Sylvain. Elle a eu pour parrain, Antoine Chatellain et pour marraine, Marie Menot. Ce fut l'archiprêtre et curé de Saint-Doulchard, le père Maussairé, qui eut à baptiser la petite Marie.

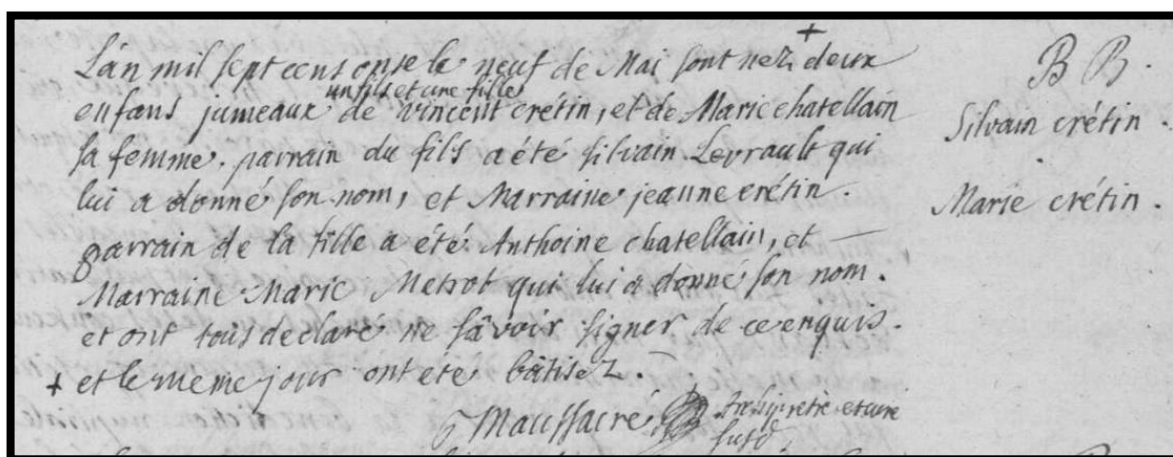

<sup>181</sup> AD018\_3E0301\_0305.

### *L'acte de naissance de Marie Denin.*

Marie Denin est née le 31 octobre 1716 à Allogny<sup>182</sup> de légitime mariage entre Antoine Denin et Françoise May (Met et même Jamet). Elle a eu pour parrain Pierre Larchevêque et pour marraine Marie Bidault. Il est à noter que notre Marie Denin, suivant l'année où l'on se situe, l'identité de cette dernière change. En effet, de sa naissance à son mariage avec son premier époux (François Legendre), on l'a nommait « Denin ». Après son mariage avec Mathurin Jacquet, elle fut nommée « Guénin », et à sa mort, on l'appela « Guérin ».

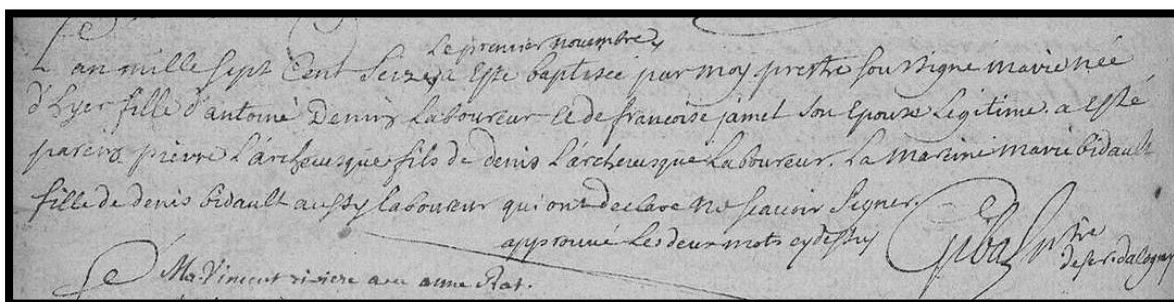

### *Une brève biographie concernant les parents de Marie Crestin.*

Concernant les parents de Marie Crestin, peu d'informations sont parvenues jusqu'à nous. Je ne dispose d'aucune piste pour l'acte de naissance de Vincent Crestin. Pour la date de son décès, je la situerai plutôt vers 1724-1727 à Saint-Eloy-de-Gy (dans la période où quelques lacunes persistent encore dans les registres BMS de la commune). En effet, on constate que son dernier enfant (Jeanne Crestin, issue d'un second mariage, que nous verrons d'ailleurs un peu plus tard) est né en 1724 et que dans l'acte de remariage de sa seconde épouse, datant de 1727, ce dernier est mentionné comme étant décédé dans la commune gyacoise. En revanche, je suppose que le mariage unissant Vincent Crestin et Marie Chatellain fut célébré avant 1707, date à laquelle leur premier enfant est né. Concernant cette dernière, je ne dispose seulement que de son acte de décès. Il est inscrit qu'elle serait morte à l'âge de 32 ans, le 12 mai 1719 à Saint-Doulchard<sup>183</sup>.

### *Une brève biographie concernant les parents de Marie Denin/Guénin.*

Antoine Denin est né le 19 novembre 1683 à Allogny<sup>184</sup>. Le 5 février 1705, il se maria dans ce même village<sup>185</sup> à Françoise May (née vraisemblablement vers 1682 dans la commune de Vouzeron). Il décéda dans cette même paroisse le 22 novembre 1717<sup>186</sup>, à l'âge de 34 ans. Le 22 novembre 1757<sup>187</sup>, soit quarante années après lui, jour pour jour, son épouse, Françoise May, s'éteindra à Allogny, à l'âge de 75 ans environ.

<sup>182</sup> AD018\_3E0043\_0235.

<sup>183</sup> AD018\_3E0301\_0344.

<sup>184</sup> AD018\_3E0043\_0129.

<sup>185</sup> AD018\_3E0043\_0205.

<sup>186</sup> AD018\_3E0043\_0240.

<sup>187</sup> AD018\_3E0044\_0057.



**La fratrie de Mathurin Jacquet.**

Avec les données que j'ai pu récolter, je peux affirmer que Mathurin Jacquet aurait eu, au minimum, six frères et sœurs. Etant donné que les registres de cette période (1682-1715) sont très lacunaires, et, en comptant un enfant en moyenne tous les deux ans, on peut estimer que ce nombre pourrait être hypothétiquement porter à quinze. De sûr, nous avons au moins :

- 1) Françoise Jacquet, née vers 1713 à Saint-Eloy-de-Gy. Elle se mariera dans la petite commune de Vasselay le 9 février 1754<sup>188</sup> à Germain Guérin (30/09/1704 Vasselay<sup>189</sup> † 04/12/1762 Vasselay<sup>190</sup>). Elle décédera également à Vasselay, le 23 février 1766<sup>191</sup>, vers la cinquantaine.
- 2) Jean Jacquet, né le 13 octobre 1714 à Saint-Eloy-de-Gy<sup>192</sup>. Il se mariera dans cette même commune le 5 février 1743<sup>193</sup> à Catherine Berthier (19/04/1716 Saint-Eloy-de-Gy<sup>194</sup> † 15/03/1758 Saint-Eloy-de-Gy<sup>195</sup>). Il décédera à Vasselay le 18 juin 1764<sup>196</sup>, à l'âge de 49 ans.
- 3) Antoine Jacquet, né le 26 juillet 1716 à Saint-Eloy-de-Gy<sup>197</sup>. Il se mariera dans cette même commune le 5 février 1743<sup>198</sup> à Jeanne Crestin (24/09/1724 Saint-Eloy-de-Gy<sup>199</sup> † 20/11/1783 à Vasselay<sup>200</sup>). Il décédera à Saint-Eloy-de-Gy, à l'âge de 44 ans, le 29 décembre 1760<sup>201</sup>.
- 4) Sylvain Jacquet est né le 10 août 1720 à Saint-Eloy-de-Gy<sup>202</sup>. Il décédera à l'âge de 3 mois et demi, le 4 décembre 1720, dans le village qui l'avait vu naître<sup>203</sup>.
- 5) Marie Jacquet est née le 15 août 1723 à Saint-Eloy-de-Gy<sup>204</sup>. Elle décédera à l'âge de 32 ans, célibataire et sans descendance, le 17 janvier 1756 dans cette même petite paroisse<sup>205</sup>.
- 6) Charles Jacquet, est né vers 1724 à Saint-Eloy-de-Gy. Il décédera à l'âge de quelques mois, le 24 septembre 1724, dans ce même petit village<sup>206</sup>.

---

<sup>188</sup> AD018\_3E0335\_0160.

<sup>189</sup> AD018\_3E0334\_0178.

<sup>190</sup> AD018\_3E0335\_0279.

<sup>191</sup> AD018\_3E0305\_0189.

<sup>192</sup> AD018\_3E0304\_0020.

<sup>193</sup> AD018\_3E0304\_0317.

<sup>194</sup> AD018\_3E0304\_0034 et 35.

<sup>195</sup> AD018\_3E0305\_0087.

<sup>196</sup> AD018\_3E0335\_0303.

<sup>197</sup> AD018\_3E0304\_0037.

<sup>198</sup> AD018\_3E0304\_0317.

<sup>199</sup> AD018\_3E0304\_0120.

<sup>200</sup> AD018\_3E0336\_0246.

<sup>201</sup> AD018\_3E0305\_0122.

<sup>202</sup> AD018\_3E0304\_0085.

<sup>203</sup> AD018\_3E0304\_0088.

<sup>204</sup> AD018\_3E0304\_0109.

<sup>205</sup> AD018\_3E0305\_0058.

<sup>206</sup> AD018\_3E0304\_0120.

### ***La fratrie de Marie Crestin.***

La fratrie de Marie Crestin est moindre que celle de son mari. En effet, cette dernière eut quatre frères et sœurs. Malheureusement, je n'ai pas encore réussi à trouver la quelconque trace de mariage ou d'inhumation les concernant. Seul les dates de naissances figureront donc dans cette liste :

- 1) Vincent Crestin naquit le 31 octobre 1707 à Saint-Doulchard<sup>207</sup>, dans le département du Cher.
- 2) Sylvain Crestin, le frère jumeau de Marie, verra le jour le 9 mai 1711<sup>208</sup>, dans cette même commune.
- 3) Marie Crestin (2<sup>nde</sup>), fut mis au monde le 26 janvier 1713<sup>209</sup> dans la paroisse de Saint-Doulchard.
- 4) Jeanne Crestin, dernière de la fratrie, est née le 5 février 1716<sup>210</sup> dans le même village que ses frères et sœurs.

### ***La fratrie de Marie Denin/Guénin.***

Marie Denin eut cinq frères et sœurs. La grande majorité de ces derniers n'atteindront toutefois pas l'âge adulte, à l'exception peut-être d'Anne Denin. En effet, la concernant, je n'ai trouvé, pour le moment, que son acte de naissance. Ainsi, nous avons :

- 1) Jeanne Denin est née le 1<sup>er</sup> septembre 1706 à Allogny<sup>211</sup>. Elle décédera quatre jours avant son cinquième anniversaire, le 28 août 1711 dans le village qui l'avait vu naître<sup>212</sup>.
- 2) Silvin Denin est né le 2 novembre 1708 à Allogny<sup>213</sup>. Il décédera à l'âge de 3 ans et demi, le 6 juillet 1712 dans cette même paroisse<sup>214</sup>.
- 3) Anne Denin verra le jour le 22 avril 1712<sup>215</sup> dans la commune d'Allogny.
- 4) Suzanne Denin naquit le 2 novembre 1713 à Allogny<sup>216</sup>. Elle décédera vingt-quatre jours plus tard, le 26 novembre 1713 dans ce même petit village<sup>217</sup>.
- 5) Jean Denin est né le 20 janvier 1715 à Allogny<sup>218</sup>. Il meurt, à l'âge de huit mois et demi, le 10 octobre 1715 dans le village qui l'avait vu naître<sup>219</sup>.

---

<sup>207</sup> AD018\_3E0301\_0291.

<sup>208</sup> AD018\_3E0301\_0305.

<sup>209</sup> AD018\_3E0301\_0315.

<sup>210</sup> AD018\_3E0301\_0327.

<sup>211</sup> AD018\_3E0043\_0209.

<sup>212</sup> AD018\_3E0043\_0222.

<sup>213</sup> AD018\_3E0043\_0217.

<sup>214</sup> AD018\_3E0043\_0222.

<sup>215</sup> AD018\_3E0043\_0222.

<sup>216</sup> AD018\_3E0043\_0225.

<sup>217</sup> AD018\_3E0043\_0225.

<sup>218</sup> AD018\_3E0043\_0228.

<sup>219</sup> AD018\_3E0043\_0228.

**Le mariage célébré entre Mathurin Jacquet et Marie Crestin.**

Concernant le mariage entre Mathurin Jacquet et Marie Crestin (*image ci-dessous*), ce dernier fut célébré par le père Charles de Montreuil (Monstroeil), en l'église de Saint-Eloy-de-Gy, le 17 février 1738<sup>220</sup>. Furent présents à la cérémonie : Jean Jacquet, le père du futur ; Jean Jacquet, le frère de Mathurin ; Silvain Jacquelin, un ami ; Charles Crestin, *demi-frère* de l'épouse ; Antoine Chastelain, tuteur de Marie ; et Jean Crestin, son cousin.

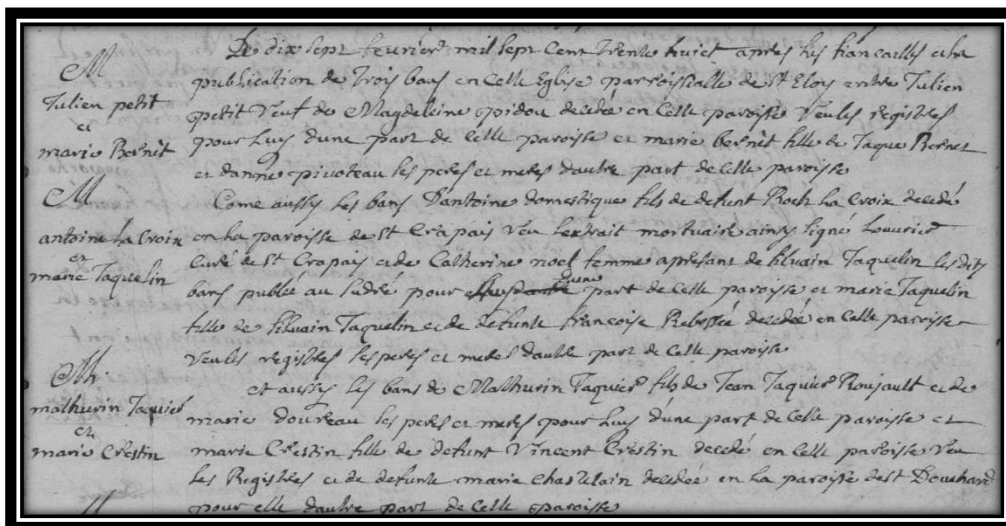

**Le mariage célébré entre Mathurin Jacquet et Marie Denin/Guénin (*image ci-dessous*).**

Celui unissant Mathurin Jacquet à Marie Denin fut, quant à lui, célébré le 20 février 1751<sup>221</sup> en l'église de Saint-Eloy-de-Gy, toujours par le même curé, Charles de Montreuil. Furent présents à la cérémonie : Jean Jacquet, frère de Mathurin ; Louis Néron, Charles Mabilat, Jean Baudon, Thomas Jacquet et Sylvain Bonté, leurs amis ou leurs invités.

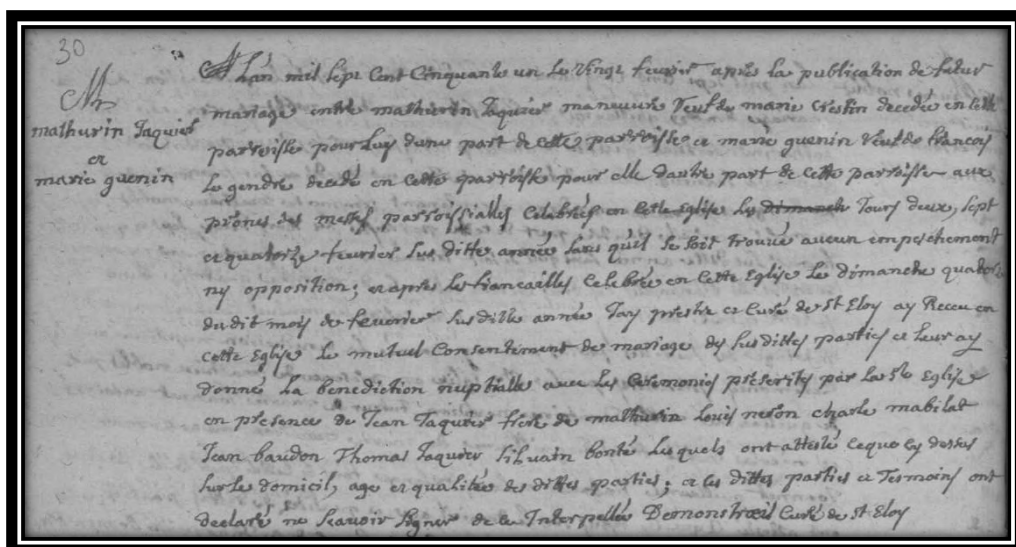

<sup>220</sup> AD018\_3E0304\_0264.  
<sup>221</sup> AD018\_3E0305\_0015.



### **L'acte de décès de Mathurin Jacquet**

Mathurin Jacquet meurt le 21 mai 1785 à Saint-Eloy-de-Gy<sup>222</sup> à l'âge de 85 ans, au hameau de La Pommeraye. Une petite erreur est cependant à noter dans le présent acte. En effet, le prêtre, qui était originaire de Vasselay, avait inscrit que Mathurin était l'époux d'une Marie Deroy. Or, il s'agissait bel et bien de Marie Denin. L'hypothèse de l'inexactitude est d'ailleurs confortée dans le sens où ce furent bien ses fils, Antoine, Claude et René, qui assistèrent à son inhumation. (acte de sépulture ci-contre)

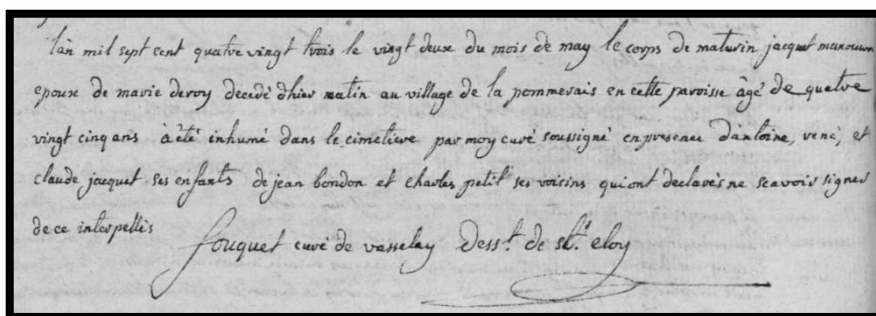

### **L'acte de décès de Marie Crestin**

Marie Crestin, la première épouse de Mathurin Jacquet, décédera le 12 janvier 1750 à Saint-Eloy-de-Gy<sup>223</sup>, à l'âge de 38 ans, au hameau de La Pommeraye. Le lendemain, Mathurin Jacquet (son mari), assisté d'André Jacquet, Eloy Jovy, Jean Petit et Antoine Lacroix, ont accompagné, ce jour-là, le corps de Marie à sa dernière demeure (image ci-contre).

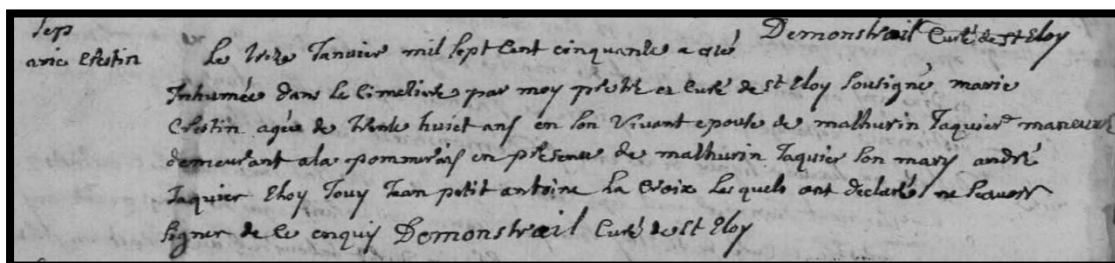

### **L'acte de décès de Marie Denin/Guénin**

Marie Denin/Guérin décédera quant à elle, le 4 mars 1785<sup>224</sup>, à l'âge de 68 ans (même s'il est indiqué « 75 ans » dans l'acte) en la paroisse de Saint-Eloy-de-Gy. Il est mentionné que deux personnes seulement furent présentes à son enterrement, à savoir : Charles Petit et Edmé Besson.

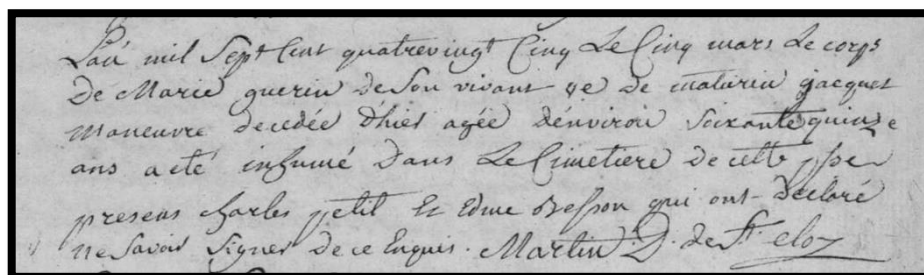

<sup>222</sup> AD018\_3E0306\_0107.

<sup>223</sup> AD018\_3E0305\_0002.

<sup>224</sup> AD018\_3E0306\_0135.

Les enfants nés du légitime mariage de Mathurin Jacquet et Marie Crestin

Mathurin Jacquet et Marie Crestin auront eu ensemble quatre enfants, à savoir : Solange, **Antoine**, Françoise et Jeanne, que nous avons déjà traité précédemment lorsque nous avons fait la fratrie d'Antoine.

Les enfants nés du légitime mariage de Mathurin Jacquet et Marie Denin

Mathurin Jacquet et Marie Denin/Guérin auront eu ensemble quatre enfants, à savoir : Jeanne, **René**, Jeanne et Claude *Antoine*, que nous avons déjà traité précédemment lorsque nous avons fait la fratrie de René.

Les quelques éléments biographiques concernant Jean Jacquet et Marie Doureau

Concernant le dernier couple ascendant, je n'ai pu récolter que très peu d'informations, étant donné les nombreuses lacunes se trouvant dans le tout premier registre paroissial gyacomois conservé aux Archives départementales du Cher.

A propos de Jean Jacquet, il serait né vers 1672 au regard de l'âge auquel ce dernier serait décédé (75 ans). Il se serait marié entre 1690 (date à laquelle son épouse aurait eu 12 ans, l'âge nubile admis en droit canon) et 1698 (date de naissance probable de son fils Mathurin). Il fut longtemps surnommé « *le Rouge* » ou « *le Roujault* ». Sans doute était-ce dû à sa couleur de peau, ou des habits qu'il pouvait porter ? Ce dernier est décédé le 16 octobre 1747 à Saint-Eloy-de-Gy<sup>225</sup>. Quant à son épouse, Marie Doureau, elle serait née vers 1678 d'après l'âge mentionné dans son acte de décès. Elle s'est éteinte neuf années avant son mari, le 7 novembre 1738, dans la même commune que ce dernier<sup>226</sup>. Ensemble, ils auront eu, entre 1698 et 1724, au minimum sept enfants (et que nous avons déjà traité dans la section précédente), à savoir : **Mathurin**, Françoise, Jean, Antoine, Sylvain, Marie et Charles.

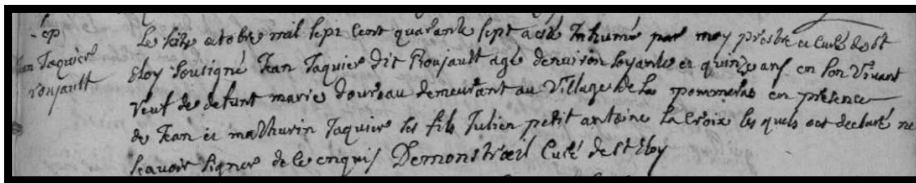

Acte de décès de Jean « Roujault » Jacquet

Acte de décès de Marie Doureau

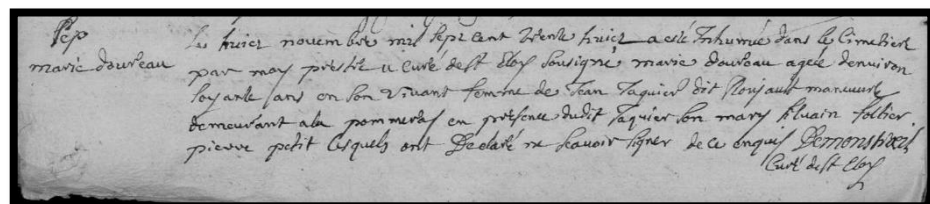

<sup>225</sup> AD018\_3E0304\_0374.

<sup>226</sup> AD018\_3E0304\_0271.

## Chapitre 4 : La descendance des Jacquet de 1835 à nos jours

Dans ce quatrième et dernier chapitre de ce mémoire, je traiterai de la descendance de la famille Jacquet. Elle s'étend sur une période allant de 1835, date à laquelle l'aîné des enfants de notre couple souche est né, jusqu'à nos jours, autrement dit jusqu'à moi.

A titre informatif, ce mémoire comporte des personnes contemporaines. Elles seront donc naturellement anonymisées. Ainsi, leurs prénoms seront remplacés par la première lettre de ces derniers. Le nom de famille le sera également sauf si ladite personne est en ligne directe. Quant à la date de naissance, seule l'année figurera dans ce mémoire. Le lieu de naissance disparaîtra quoiqu'il arrive, peu importe si la personne est éloignée ou non de moi.

### *Les éléments biographiques concernant Joseph Jacquet et Marie Beauvais*

Pour rappel, Joseph Jacquet est l'un des descendants de François Jacquet, l'homme de notre couple souche.

### *Les actes de naissance relatifs au couple Jacquet-Beauvais*

#### ***L'acte de naissance de Joseph Jacquet.***

Joseph Jacquet est né à 10h du matin, le 7 septembre 1835 à Saint-Eloy-de-Gy<sup>227</sup>, au hameau de La Pommeraye. Il est le fils de François Jacquet, propriétaire agricole âgé de 28 ans, et d'Anne Olivier, âgée de 31 ans au moment de sa naissance. Ce fut Marie Malet, sage-femme demeurant au hameau de Bourgneuf, qui le présenta au maire et officier d'état-civil de l'époque, Pierre Berthelot. Les témoins de cette déclaration furent Joseph Manuel, âgé de 21 ans, ouvrier à Bourges, et Philippe Fève, âgé de 42 ans, manœuvre à La Pommeraye (*acte présenté ci-contre*).

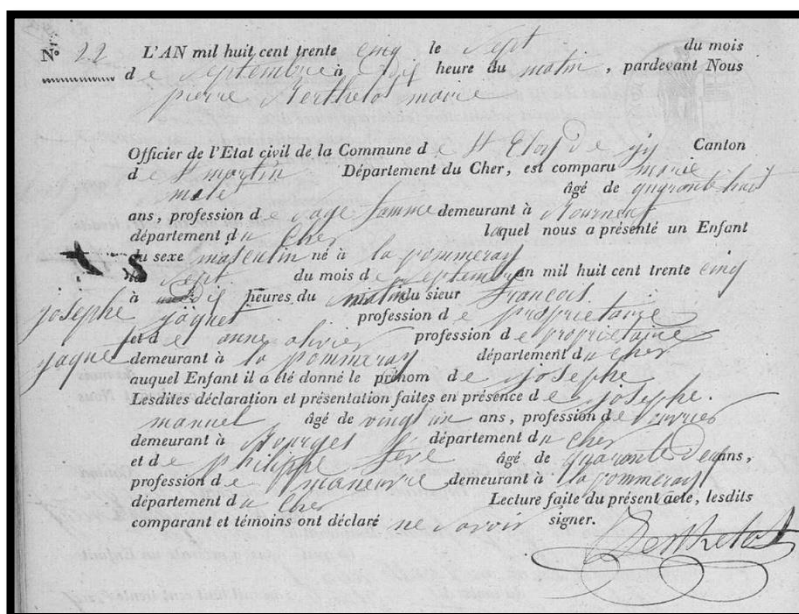

<sup>227</sup> AD018\_3E2784\_0092.



## L'acte de naissance de Marie Beauvais.

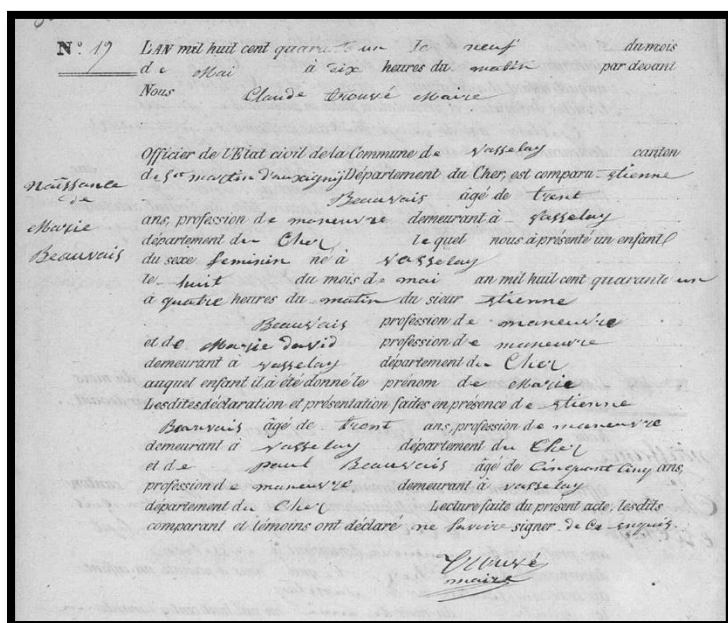

Marie Beauvais, quant à elle, est née le 8 mai 1841 à Vasselay<sup>228</sup>. Elle est la fille légitime d'Etienne Beauvais, âgé de 30 ans, manœuvre en cette commune, et de Marie David, âgée de 26 ans. Ladite déclaration fut faite par son père, le lendemain, devant le maire et officier d'état-civil, monsieur Claude Trouvé. Il semblerait qu'il n'y ait eu qu'un seul témoin, en la personne de Paul Beauvais, manœuvre à Vasselay, âgé de 55 ans (acte présenté ci-contre).

## Une brève biographie concernant les parents de Marie Beauvais.

Etienne Beauvais est né le 31 mai 1810 à Vasselay<sup>229</sup>. Il se mariera le 11 février 1839 dans cette même commune<sup>230</sup> à Marie David, jeune femme de 24 années à l'époque (cette dernière étant née le 4 août 1814 à Saint-Martin-d'Auxigny<sup>231</sup>). Elle décédera le 13 janvier 1863 dans la commune de Vasselay<sup>232</sup>, à l'âge de 48 ans. Son mari, quant à lui, quittera les siens le 12 mai 1871 dans ce même village<sup>233</sup>, à l'âge de 60 ans.

## La description détaillée des fratries Jacquet et Beauvais

### La fratrie de Joseph Jacquet.

La fratrie de Joseph Jacquet est relativement petite si nous la comparons à celles de ses ancêtres. Elle est même deux fois moindre que celle de sa femme. En effet, Joseph aura eu trois frères et sœurs, à savoir :

<sup>228</sup> AD018\_3E2862\_0270.

<sup>229</sup> AD018\_3E1576\_0134.

<sup>230</sup> AD018\_3E2862\_0210.

<sup>231</sup> AD018\_3E1544\_0067.

<sup>232</sup> AD018\_3E4268\_0293

<sup>233</sup> AD018\_3E4268\_0367.

1) Catherine Jacquet, née le 22 décembre 1837<sup>234</sup> à Saint-Eloy-de-Gy. Elle se mariera à Louis Dieule<sup>235</sup> (21/12/1830 Saint-Eloy-de-Gy<sup>236</sup> † 13/09/1899 Saint-Eloy-de-Gy<sup>237</sup>) le 3 février 1864, dans le petit village gyacomois. Elle décédera la veille de ses 83 ans, le 21 décembre 1920 dans la commune qui l'avait vu naître<sup>238</sup>.

2) Pierre Jacquet, né le 8 février 1841 à Saint-Eloy-de-Gy<sup>239</sup>. Il se mariera le 17 décembre 1866 dans cette même commune<sup>240</sup> à Anne Mijon (04/10/1842 Saint-Eloy-de-Gy<sup>241</sup> † 17/01/1931 Vasselay<sup>242</sup>). Il décédera à Saint-Eloy-de-Gy le 17 avril 1926<sup>243</sup>, à l'âge de 85 ans.

3) François Jacquet, né le 9 avril 1844 également à Saint-Eloy-de-Gy<sup>244</sup>. Il se mariera le 6 avril 1869 dans cette même commune<sup>245</sup> à Solange Beauvais (08/01/1846 Vasselay † 07/07/1927 Saint-Eloy-de-Gy). Il décédera à Saint-Eloy-de-Gy le 3 février 1926<sup>246</sup>, à l'âge de 82 ans.

### ***La fratrie de Marie Beauvais.***

La fratrie de Marie Beauvais fut deux fois plus grande que celle de son mari. En effet, elle eut en totalité six sœurs, à savoir :

1) Marie Madeleine Beauvais, née le 15 juillet 1843 à Vasselay<sup>247</sup>. Le 9 janvier 1867, dans la commune de Vasselay<sup>248</sup>, elle se mariera à Louis Naudion (08/08/1842 Allouis<sup>249</sup> † 12/04/1927 Saint-Eloy-de-Gy<sup>250</sup>). Elle décédera le 30 novembre 1914<sup>251</sup> à Saint-Eloy-de-Gy, à l'âge de 71 ans.

2) Solange Beauvais, née le 8 janvier 1846 à Vasselay<sup>252</sup>. Elle se mariera le 6 avril 1869 à Saint-Eloy-de-Gy, à François Jacquet (09/04/1844 Saint-Eloy-de-Gy † 03/02/1926 Saint-Eloy-de-Gy). Elle décédera le 7 juillet 1927 à l'âge de 81 ans, dans le petit village gyacomois<sup>253</sup>.

3) Madeleine Beauvais, née le 18 mars 1849 à Vasselay<sup>254</sup>. Elle meurt le 30 janvier 1925 à l'âge de 75 ans, dans la commune de Saint-Eloy-de-Gy<sup>255</sup>. Elle fut célibataire et sans enfants.

---

<sup>234</sup> AD018\_3E2784\_0167.

<sup>235</sup> AD018\_3E4216\_0021.

<sup>236</sup> AD018\_3E1522\_0280.

<sup>237</sup> AD018\_3E5651\_0298.

<sup>238</sup> AD018\_3E6718\_0077.

<sup>239</sup> AD018\_3E2784\_0314.

<sup>240</sup> AD018\_3E4216\_0065.

<sup>241</sup> AD018\_3E2784\_0359.

<sup>242</sup> AD018\_3E6950\_0282.

<sup>243</sup> AD018\_3E6718\_0187.

<sup>244</sup> AD018\_3E2785\_0012.

<sup>245</sup> AD018\_3E4216\_0100.

<sup>246</sup> AD018\_3E6718\_0184.

<sup>247</sup> AD018\_3E2863\_0006.

<sup>248</sup> AD018\_3E4268\_0239.

<sup>249</sup> AD018\_3E2488\_0292.

<sup>250</sup> AD018\_3E6718\_0211.

<sup>251</sup> AD018\_3E6716\_0243.

<sup>252</sup> AD018\_3E2863\_0035.

<sup>253</sup> AD018\_3E6718\_0213.

<sup>254</sup> AD018\_3E2863\_0062.

<sup>255</sup> AD018\_3E6718\_0161.

4) Marie Beauvais (2<sup>ème</sup>) est née le 26 février 1851 dans la commune de Vasselay<sup>256</sup>. Elle se mariera à Louis Coquin (14/06/1843 Levet<sup>257</sup> † 15/02/1919 Levet<sup>258</sup>) le 30 septembre 1872 à Saint-Eloy-de-Gy<sup>259</sup>. Elle décédera le 8 décembre 1916 dans le village de Levet<sup>260</sup>, à l'âge de 65 ans.

5) Marie Beauvais (3<sup>ème</sup>) est née le 25 avril 1855 à Vasselay<sup>261</sup>. Elle se mariera à Henri Félicien Labbé (02/09/1840 Ardeuil-et-Montfauvelles<sup>262</sup> † 06/09/1891 10<sup>ème</sup> arrondissement de Paris<sup>263</sup>) le 5 août 1882 dans le 18<sup>ème</sup> arrondissement de Paris<sup>264</sup>. Elle serait décédée après 1925 dans la ville de Paris. J'ai une piste qui me mènerait dans le 18<sup>ème</sup> arrondissement mais je n'ai pas eu le temps de l'exploiter entièrement.

6) Louise Beauvais, née le 12 octobre 1859 à Vasselay<sup>265</sup>. Le 15 décembre 1885, elle se mariera à Bourges<sup>266</sup> à Edouard Mazabraud (27/10/1860 14<sup>ème</sup> arrondissement de Paris<sup>267</sup> † 14/09/1895 18<sup>ème</sup> arrondissement de Paris<sup>268</sup>). Elle meurt le 24 septembre 1929<sup>269</sup> dans le même arrondissement que son défunt mari, à l'âge de 69 ans.

Le service militaire de Joseph Jacquet,  
une mention sur la liste cantonale des conscrits

Dans le registre comprenant les listes cantonales des conscrits de 1855, on y trouve la mention de Joseph Jacquet (*dont voici l'image ci-dessous*<sup>270</sup>). Peu d'informations en ressortent, seule son identité (nom, prénom, date de naissance, adresse, nom des parents et profession) et son état de santé sont mentionnés. Il souffrait d'une légère hernie, insuffisante pour l'exempter de son service militaire. Son matricule militaire y est indiqué, à savoir le n°817-36.

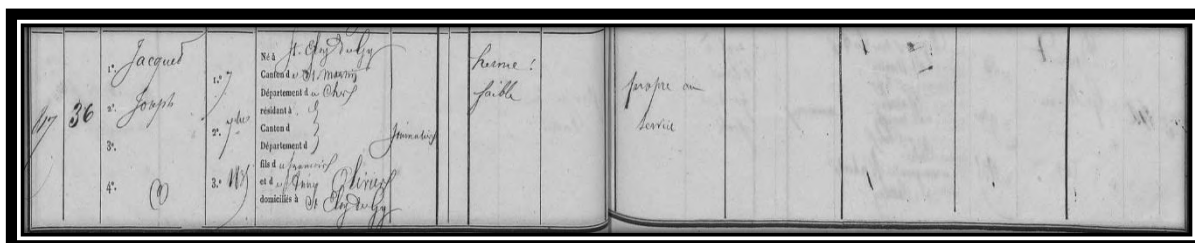

<sup>256</sup> AD018\_3E2863\_0085.

<sup>257</sup> AD018\_3E2658\_0007.

<sup>258</sup> AD018\_3E6407\_0050.

<sup>259</sup> AD018\_3E4216\_0149.

<sup>260</sup> AD018\_3E6406\_0347.

<sup>261</sup> AD018\_3E2864\_0025.

<sup>262</sup> Acte en cours de restauration aux Archives départementales des Ardennes.

<sup>263</sup> AD75\_V4E6467\_0082

<sup>264</sup> AD75\_V4E\_05054\_0109.

<sup>265</sup> AD018\_3E2864\_0068.

<sup>266</sup> AD018\_3E4876\_0218 et 219.

<sup>267</sup> AD75\_V4E\_01680\_0104.

<sup>268</sup> AD75\_V4E\_10337\_0012.

<sup>269</sup> AD075\_18D335\_0025.

<sup>270</sup> AD018\_2R085\_0169.



Les documents concernant l'union formée par Joseph Jacquet et Marie Beauvais

Je n'ai pu trouver que l'acte de mariage entre Joseph Jacquet et Marie Beauvais. En effet, dans ce dernier, il est indiqué que les futurs époux ne se sont pas rendus devant le notaire pour rédiger leur contrat.

Ainsi, Joseph Jacquet et Marie Beauvais se marièrent le 12 janvier 1864 à dix heures du matin<sup>271</sup> devant l'adjoint au maire de Vasselay, monsieur Jacques Trouvé (*acte présenté ci-dessous*). A noter que Joseph avait 28 ans lors de son mariage alors que Marie en avait, quant à elle, 22.

L'acte nous apprend que le père de l'époux (François Jacquet) était décédé et que la mère de l'épouse (à savoir Marie David) l'était également.

Les témoins du futur furent ses deux oncles : Philippe Jacquet, âgé de 48 ans, cultivateur à Saint-Eloy-de-Gy et René (Simon) Jacquet, âgé de 36 ans, lui aussi cultivateur à Saint-Eloy-de-Gy. Quant à ceux de la future épouse, ce furent également ses oncles : Silvain Maranday, âgé de 48 ans, cultivateur à Vasselay et Charles Beauvais, 40 ans, cultivateur à Saint-Eloy-de-Gy.

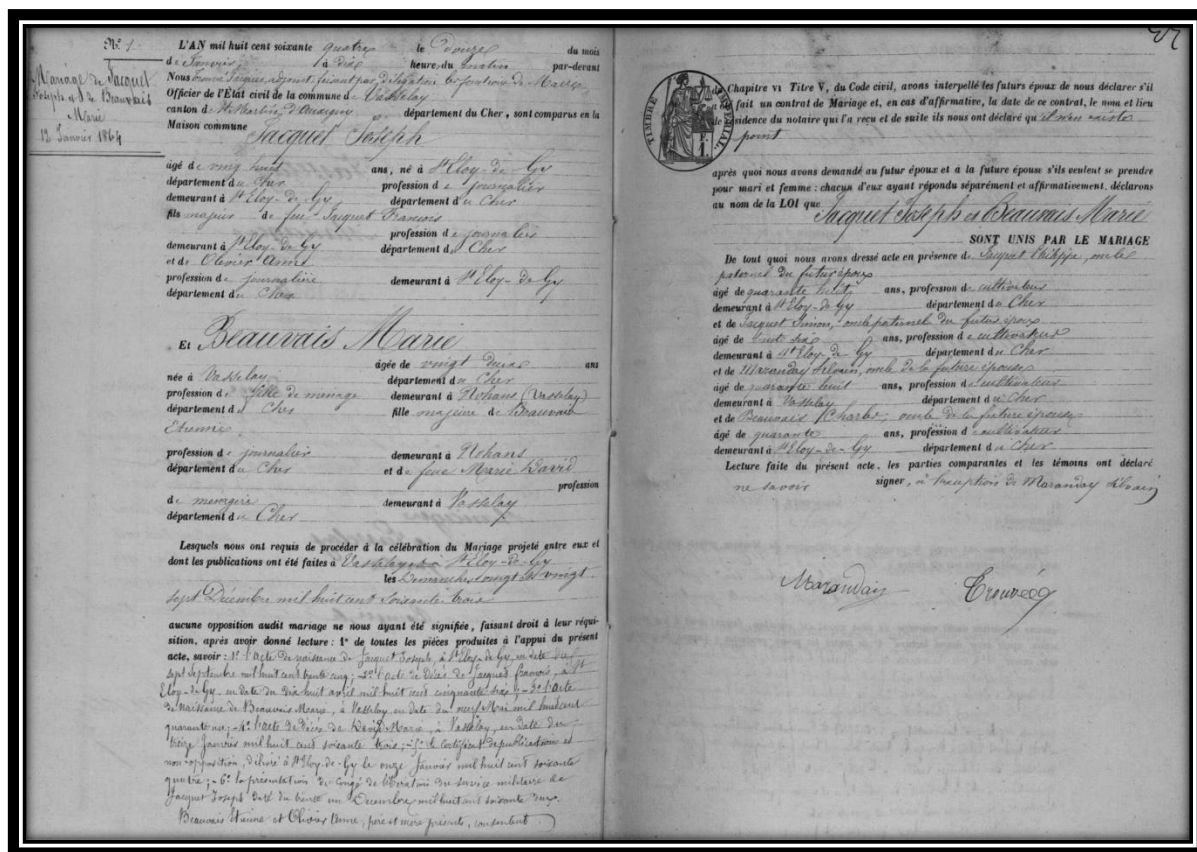

<sup>271</sup> AD018\_3E4268\_0204.

*La famille Jacquet à travers la presse : des bohèmes et du bois !*

J'ai fait quelques petites découvertes dans la presse, certes anecdotiques, mais qui méritaient que l'on en parle brièvement dans ce mémoire. Deux articles de journaux mentionnent la famille Jacquet-Beauvais. Le premier concerne Marie Beauvais tandis que le second cite Joseph Jacquet.

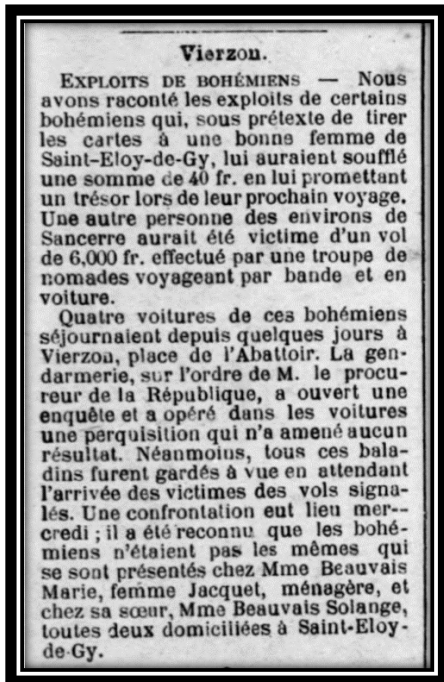

**Les bohèmes et la divination, une drôle de mésaventure pour Marie Beauvais !<sup>272</sup>**

*L'Indépendant du Cher*, dans son numéro du 30 décembre 1894, en page 3, relate les mésaventures de notre Marie Beauvais et de sa sœur Solange. En effet, quelques jours auparavant, surement la veille de Noël, des bohèmes installés dans les environs, sous prétexte de lire l'avenir dans les cartes, ont soutiré pas moins de 40F de l'époque (162 euros d'aujourd'hui) aux sœurs Beauvais. Une personne, bien plus fortunée que mon ancêtre, se fera retirer la somme colossale de 6000F (24342 euros en 2021).

Toutefois, de ses 40F, Marie Beauvais n'en reverra pas un seul puisque les arrestations et perquisitions menées dans les roulottes de ces derniers n'auront rien donné !

**Une vente de bois chez Joseph Jacquet !<sup>273</sup>**

A défaut d'avoir trouvé un contrat aux Archives départementales, j'ai pu toutefois dénicher dans les journaux de l'époque, la trace d'une vente, en l'occurrence de bois, chez Joseph Jacquet (en rouge) et chez d'autres membres de sa famille (ses frères et beaux-frères : en orange).

**Le Journal du Cher, du 3 octobre 1903, en page 4.**

<sup>272</sup> Retronews, L'Indépendant du Cher, 30 décembre 1894, page 3, A5N208.

<sup>273</sup> Retronews, Le Journal du Cher, 3 octobre 1903, page 4, A98N230.



## Les actes de décès relatifs au couple Jacquet-Beauvais

### L'acte de décès de Joseph Jacquet

Joseph Jacquet s'éteint le 7 décembre 1918 à l'âge de 83 ans à Saint-Eloy-de-Gy<sup>274</sup>. Jean Gilon, son gendre de 54 ans, et son voisin Louis Fève, âgé de 56 ans (garde-champêtre de la commune), firent ce jour-là la déclaration de décès devant le maire par intérim, monsieur Louis Tantin.

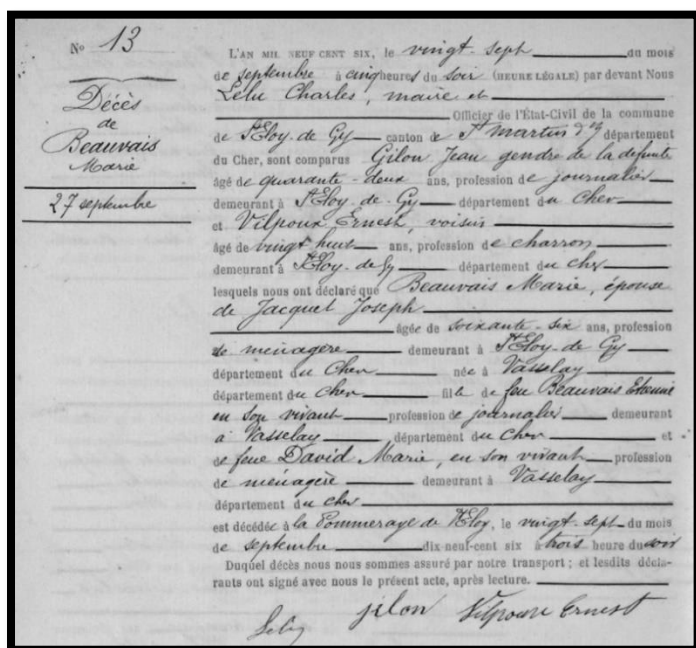
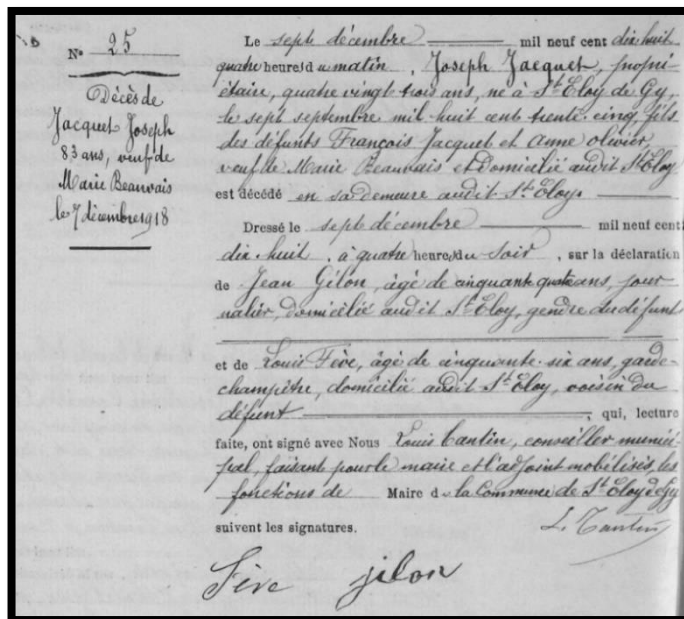

### L'acte de décès de Marie Beauvais

Marie Beauvais, quant à elle, décédera douze années avant son mari, le 27 septembre 1906 à Saint-Eloy-de-Gy<sup>275</sup>, à l'âge de 65 ans. Jean Gilon, son gendre de 42 ans, et son voisin Ernest Vilpoux, âgé de 28 ans et charron de profession, firent ce jour-là la déclaration de décès devant le maire de l'époque, Charles Lelu.

## Les enfants nés du légitime mariage de Joseph Jacquet et Marie Beauvais

Joseph Jacquet et Marie Beauvais auront eu ensemble cinq enfants, à savoir : François, Eugénie, Nestor Emile, **Louis Joseph** et François Ferdinand Jacquet. Nous traiterons de ces derniers dans la prochaine section qui va suivre.

<sup>274</sup> AD018\_3E6718\_0020.

<sup>275</sup> AD018\_3E6716\_0175.



Pour rappel, Louis Joseph Jacquet est le fils de Joseph Jacquet et de Marie Beauvais.

Les actes de naissance relatifs au couple Jacquet-Leroy

L'acte de naissance de Louis Joseph Jacquet.

Louis Joseph Jacquet voit le jour le 14 août 1878 à Saint-Eloy-de-Gy<sup>276</sup> au hameau de La Pommeraye. Il est le fils de Joseph Jacquet, journalier de 42 ans à cette époque, et de Marie Beauvais, ménagère de 37 ans. La déclaration de naissance fut faite par son père devant le maire, Alexandre Gaudichet, et en présence de François Moindrot, âgé de 50 ans, maréchal-ferrant du village et de Charles Lemasson, âgé de 30 ans, cafetier à Saint-Eloy-de-Gy.

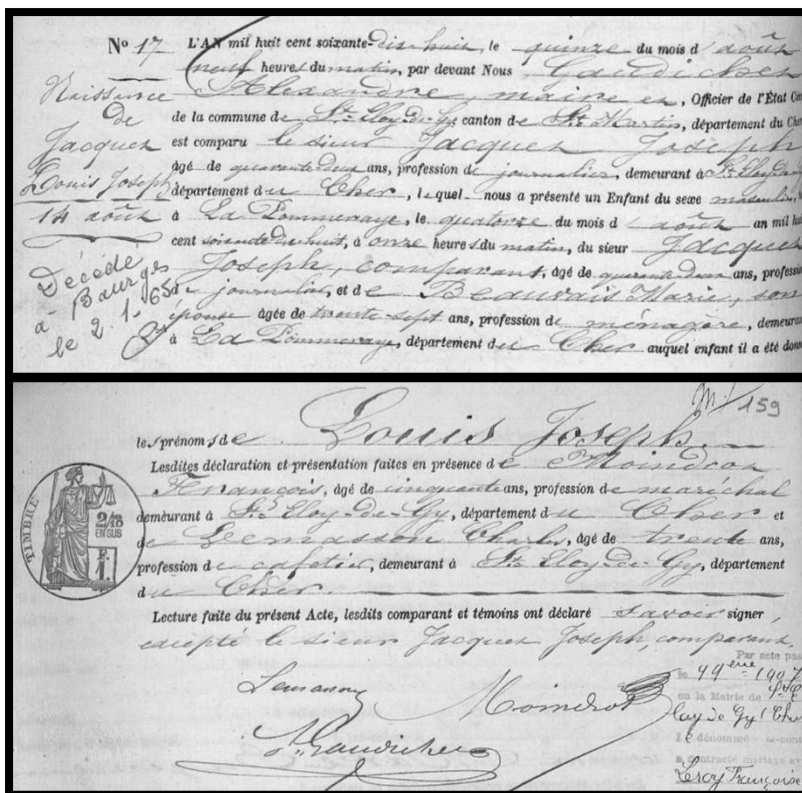

L'acte de naissance de Françoise Alphonsine Leroy

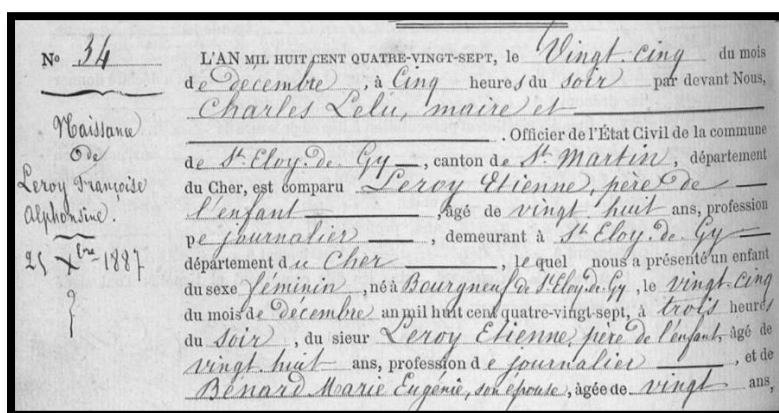

Françoise Alphonsine Leroy, quant à elle, est née le 25 décembre 1877 à Saint-Eloy-de-Gy<sup>277</sup>, du légitime mariage d'Etienne Leroy (âgé de 28 ans, journalier en cette commune) et de Marie Eugénie Bénard (ménagère âgée de 20 ans au moment de la naissance). La déclaration fut faite par son père, le

lendemain devant le maire et officier d'état-civil, monsieur Charles Lelu.

<sup>276</sup> AD018\_3E5216\_0083.

<sup>277</sup> AD018\_3E5216\_0192.

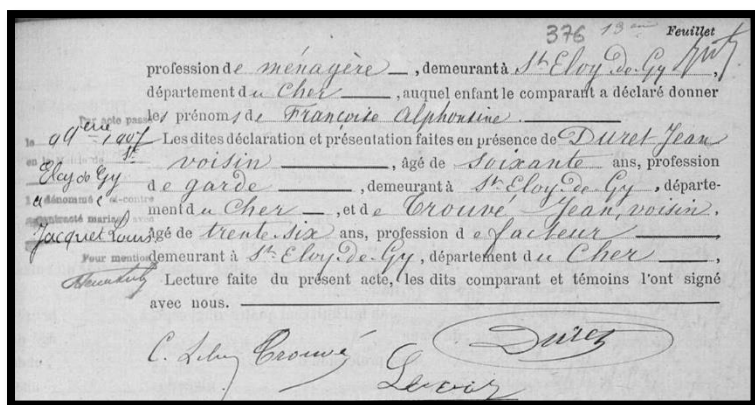

Furent présents également Jean Duret, âgé de 60 ans, voisin des époux et garde (forestier) à Saint-Eloy-de-Gy, et Jean Trouvé, facteur de Saint-Eloy-de-Gy, âgé de 36 ans.

### *Une brève biographie concernant les parents de Françoise Alphonsine Leroy.*

Etienne Leroy est né le 18 août 1859 à Saint-Martin-d'Auxigny<sup>278</sup>. Il se mariera le 28 juin 1887 dans la commune de Saint-Eloy-de-Gy<sup>279</sup> à Marie Eugénie Bénard. Il décédera le 16 juin 1920 à Berry-Bouy<sup>280</sup>, à l'âge de 60 ans. Sa femme, née le 3 mai 1867 à Saint-Eloy-de-Gy<sup>281</sup>, s'éteindra quant à elle le 26 mars 1935 dans le village qui l'aura vu naître<sup>282</sup>, à l'âge de 67 ans.

### *La description détaillée des fratries Jacquet et Leroy*

#### **La fratrie de Louis Joseph Jacquet.**

La fratrie de Louis Joseph Jacquet n'est pas bien nombreuse lorsqu'on la compare à celles de ses aïeux. En effet, il eut, au total, quatre frères et sœurs, à savoir :

- 1) François Jacquet est né le 9 novembre 1864<sup>283</sup> à Saint-Eloy-de-Gy. Il trouvera la mort, à l'âge de 11 ans, dans des circonstances assez tristes le 17 août 1876<sup>284</sup> (que j'exposerai dans une petite section dédiée intitulée « *le drame terrible de 1876* »).
- 2) Eugénie Jacquet verra le jour le 19 août 1869 à Saint-Eloy-de-Gy<sup>285</sup>. Elle se mariera dans la commune de Vasselay, le 2 juillet 1895<sup>286</sup> à Jean Gilon (07/01/1864 Vasselay<sup>287</sup> † 28/01/1940 Vasselay<sup>288</sup>). Elle meurt prématurément à l'âge de 34 ans, le 9 décembre 1903, dans la commune de Saint-Eloy-de-Gy<sup>289</sup>.

<sup>278</sup> AD018\_3E1576\_0134.

<sup>279</sup> AD018\_3E2862\_0210.

<sup>280</sup> AD018\_3E4268\_0367.

<sup>281</sup> AD018\_3E1544\_0067.

<sup>282</sup> AD018\_3E4268\_0293

<sup>283</sup> AD018\_3E4215\_0025.

<sup>284</sup> AD018\_3E5217\_0221.

<sup>285</sup> AD018\_3E4215\_0101.

<sup>286</sup> AD018\_3E5737\_0185.

<sup>287</sup> AD018\_3E4268\_0011.

<sup>288</sup> AD018\_3E7631\_0228.

<sup>289</sup> AD018\_3E6716\_0156.



3) Nestor Emile Jacquet, est né le 21 janvier 1874 à Saint-Eloy-de-Gy<sup>290</sup>. Il **meurt durant la Première Guerre mondiale** à Limey-Remenauville le 19 juin 1917, à l'âge de 43 ans<sup>291</sup>. Il était célibataire et sans enfants. Il repose en la sépulture n°1616 au carré 14/18-B (*image ci-contre*) à la Nécropole du Petant, à Montauville en Meurthe-et-Moselle, à côté de ses camarades tombés au combat.

4) François Ferdinand Jacquet, né le 28 mars 1884 à Saint-Eloy-de-Gy<sup>292</sup>, il décédera à l'asile

Beauregard (actuel hôpital psychiatrique *Georges Sand* à Bourges) le 20 février 1910, à l'âge de 25 ans<sup>293</sup>. Il était célibataire et sans enfants lui aussi.

### ***La fratrie de Françoise Alphonsine Leroy.***

La fratrie de Françoise Alphonsine Leroy est également l'une des plus petites de toute ma généalogie. En effet, elle n'eut en totalité que deux sœurs, à savoir :

1) Angèle Leroy, est née le 31 mai 1897 à Saint-Eloy-de-Gy<sup>294</sup>. Elle se mariera le 11 février 1918<sup>295</sup> dans ce même petit village à Camille Eugène Félix Vacher (01/03/1894 Henrichemont<sup>296</sup> † **mort pour la France** le 13/10/1918 à Senuc<sup>297</sup>, à 24 ans, inhumé en la Nécropole Nationale dite des Chestres, à Vouziers, dans le département des Ardennes). Elle décédera presque quarante années après son premier mari, le 24 août 1958 à Saint-Eloy-de-Gy, à l'âge de 61 ans. (*Ci-contre, la sépulture d'Angèle Leroy et de son second mari Gaston Bonté*).

2) Marie Leroy, née le 11 juin 1899 à Saint-Eloy-de-Gy<sup>298</sup>. Elle se mariera à Paulin René Ledoux (22/07/1891 Saint-Eloy-de-Gy<sup>299</sup> † 09/09/1928 Saint-Eloy-de-Gy<sup>300</sup>) le 27 octobre 1924 dans ce même petit village<sup>301</sup>. Elle s'éteindra à l'âge de 51 ans, le 12 novembre 1950, dans la commune qui l'avait vu naître.

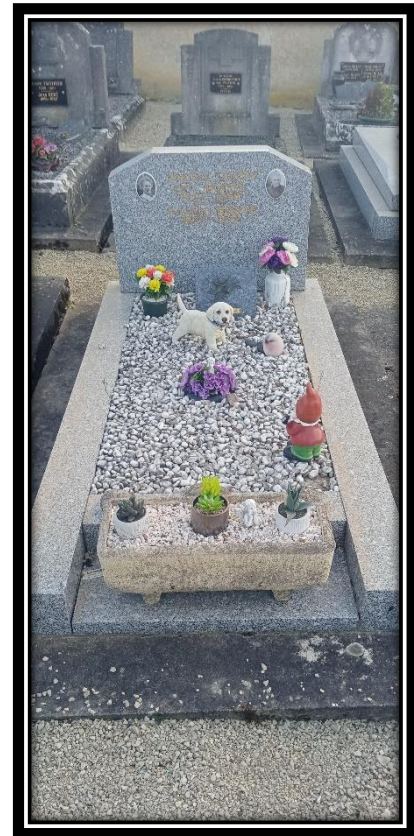

<sup>290</sup> AD018\_3E5216\_0019.

<sup>291</sup> AD018\_3E6716\_0269.

<sup>292</sup> AD018\_3E5216\_0152.

<sup>293</sup> AD018\_3E5929\_0073.

<sup>294</sup> AD018\_3E5650\_0113.

<sup>295</sup> AD018\_3E6718\_0005.

<sup>296</sup> AD018\_3E5518\_0041.

<sup>297</sup> AD018\_3E5963\_0168 pour les Archives du Cher et K450280R pour le site *Mémoire des hommes*.

<sup>298</sup> AD018\_3E5650\_0145.

<sup>299</sup> AD018\_3E5650\_0044.

<sup>300</sup> AD018\_3E6718\_0234.

<sup>301</sup> AD018\_3E6718\_0141 et 142.



La famille Jacquet fut marquée par un triste événement, dont la presse de l'époque s'en était fait l'écho.

Au départ, durant mes recherches pour établir la fratrie de Louis Joseph, j'ai été intrigué par la présence, sur une même page d'un registre d'état-civil de Saint-Eloy-de-Gy, de deux actes de décès d'enfants portant le même nom de famille, à savoir Jacquet. Il s'avèrera d'ailleurs que ces derniers avaient, à des degrés différents, les mêmes ancêtres en la personne de René et Perpétue Jacquet. Dans ces actes, figuraient la même date, le même lieu et la même heure de décès. Beaucoup de questions me sont venues à l'esprit. Je me suis donc improvisé à ce moment-là, enquêteur. En effet, j'avais une énigme à résoudre : Que s'était-il donc passé pour que deux écoliers meurent subitement au même endroit, au même moment ? Un meurtre ? Un accident ? Le fait d'une maladie ?

Comme tout bon détective, il me semblait nécessaire d'étudier l'endroit où ces jeunes gens sont décédés car ce dernier peut nous apprendre bien des choses. J'ai donc fait quelques recherches sur le lieu-dit *La Goutelle*. La présence de quelques points d'eau réputés profonds et la forêt, considérée comme dangereuse à l'époque en raison de l'existence de mines, pouvaient être bien responsable de la mort de ces deux enfants. J'ai donc supposé la noyade.

A partir de là, j'ai fait quelques recherches dans les journaux berrichons, dans l'espoir de trouver la trace d'un article mentionnant le décès de deux enfants qui se seraient noyés à Saint-Eloy-de-Gy. Et ce fut le cas, François Jacquet et son camarade d'école Pierre furent victimes d'un accident de pêche. Mais non dans l'étang que j'avais considéré comme le responsable de la perte des deux garçons. En effet, ces derniers sont morts en tombant dans une fosse à minerai remplie d'eau. Les mines gyacomaises étaient connues d'ailleurs pour être très profondes (entre 6m minimum et 12m maximum), et cela surtout au XIX<sup>ème</sup> siècle qui fut une période où le village s'était consacré pleinement, si je puis dire, au développement de cette activité.

*Le Journal du Cher*  
du 22 août 1876 en  
page 3.<sup>302</sup>

**Samedi, on enterrait au cimetière de Saint-Eloi-de-Gy deux jeunes enfants du hameau de la Pommeraye, qui s'étaient noyés l'avant-veille dans un trou de mine rempli d'eau. L'ainé était tombé en pêchant. Le plus jeune, âgé de de 12 ans, avait voulu secourir son camarade, garçon de 14 ans, mais en l'aidant à remonter, il fut entraîné et périt avec lui.**

**St-Eloy-de-Gy. — Le 17 du courant, deux enfants, nommés Pierre et Joseph Jacquet, âgés de 13 et de 11 ans, se sont noyés dans une fosse à minerai dans laquelle ils s'amusaient à pêcher des grenouilles.**

*Le Courrier du Berry*  
du 25 août  
1876 en page  
3.<sup>303</sup>

<sup>302</sup> Retronews, Le Journal du Cher, 22 août 1876, page 3, A70N101.

<sup>303</sup> Retronews, Le Courrier du Berry, 25 août 1876, page 3, A30N103.

Louis Joseph Jacquet et l'armée :  
du service militaire à la Première Guerre mondiale

Dans cette partie consacrée au service militaire de Louis-Joseph Jacquet, je ferai un résumé de sa fiche matricule (*jointe ci-dessous*).

On apprend sur la fiche matricule de Louis Joseph Jacquet<sup>304</sup> que ce dernier faisait partie de la classe « 1898 » et qu'il était enregistré sous le numéro « 1293 ».

Ce dernier, d'une santé assez fragile, fut ajourné en 1898 et en 1899.

Lorsqu'il fut apte à faire son service militaire, en 1900, il fut intégré au 13<sup>ème</sup> régiment d'infanterie.

Il fut mobilisé ensuite en 1914 et intégré dans le 62<sup>ème</sup> régiment territorial d'infanterie.

Après de nombreux passages dans différents corps d'armées, il tomba gravement malade le 5 juillet 1918. Il mit plus d'un mois pour recouvrir la santé.

Quelques semaines plus tard, l'Armistice fut signé. Il fut décoré de la médaille commémorative interalliée « Médaille de la Victoire » puis de la « Médaille Commémorative Française de la Grande Guerre ».

<sup>304</sup> AD018\_2R603\_0582 et 583.

Les documents concernant l'union formée par  
Louis J. Jacquet et Françoise A. Leroy

Je n'ai pu trouver que l'acte de mariage de Louis Joseph Jacquet et de Françoise Alphonsine Leroy étant donné que ces derniers ne se sont jamais présentés devant un notaire.

Ils se marièrent le 9 novembre 1907 à trois heures du soir<sup>305</sup> devant l'adjoint au maire de la commune de Saint-Eloy-de-Gy, monsieur Louis Tantin (*acte présenté ci-dessous*). Louis Joseph avait 29 ans lors de son mariage alors que Françoise Alphonsine avait, quant à elle, 19 ans. L'acte nous apprend que la mère de l'époux, Marie Beauvais, était décédée.

Les témoins du futur furent : Nestor Emile Jacquet, âgé de 33 ans, frère de l'époux et journalier à Saint-Eloy-de-Gy et Jean Gilon, âgé de 36 ans, beau-frère du futur lui aussi journalier à Saint-Eloy-de-Gy.

Quant à ceux de la future épouse, ce furent Victor Leroy, son cousin âgé de 44 ans, cultivateur à Saint-Martin-d'Auxigny et François Laubier, son oncle, âgé de 36 ans, aubergiste à Saint-Eloy-de-Gy.

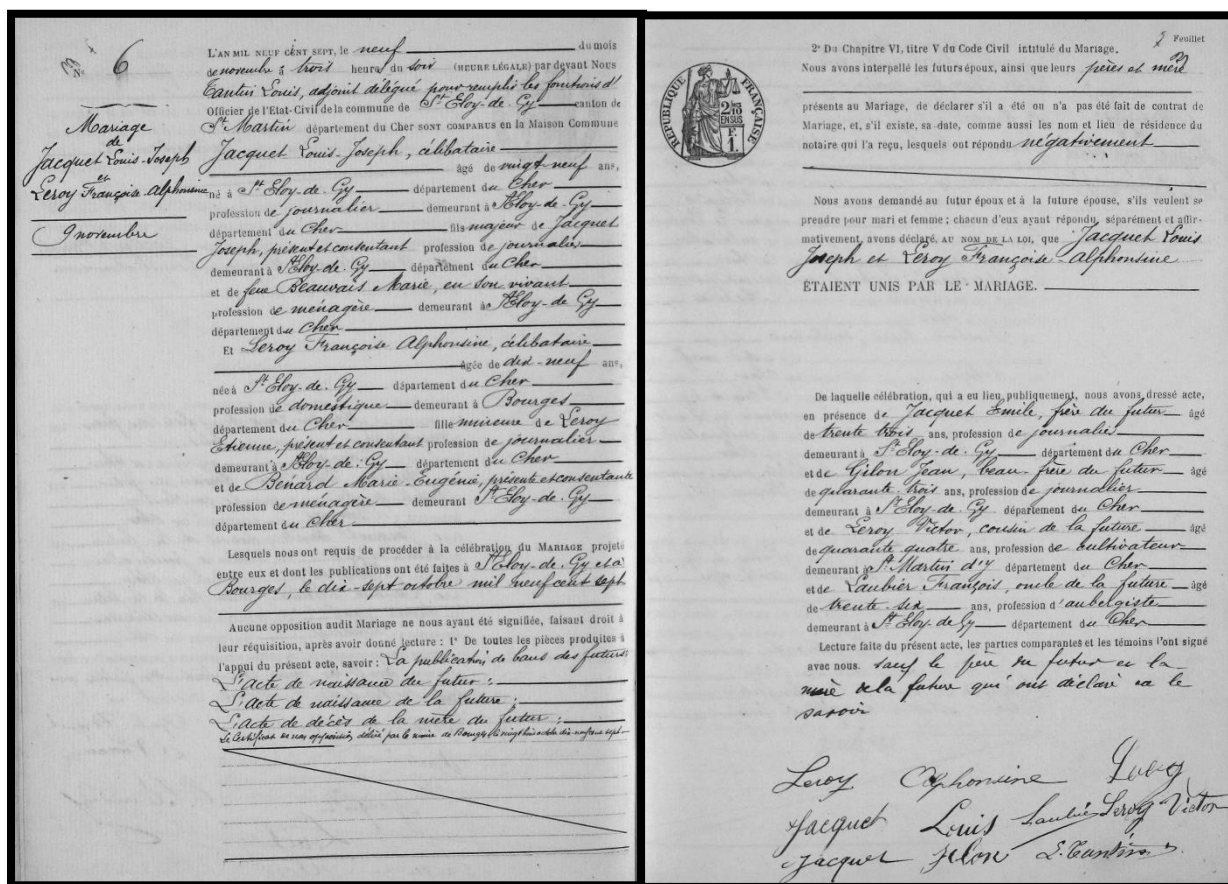

<sup>305</sup> AD018\_3E6716\_0055.



## Les actes de décès relatifs au couple Jacquet-Leroy

### **L'acte de décès de Louis Joseph Jacquet**

Après l'année 1947, il est difficile voire quasiment impossible de dénicher un acte de décès aux Archives départementales. Toutefois, dans l'acte de naissance de ce dernier, était inscrit, en marge, la date à laquelle il s'était éteint. Ainsi, Louis Joseph Jacquet est décédé le 2 janvier 1965 à Bourges, à l'âge de 86 ans.

### **L'acte de décès de Françoise Alphonsine Leroy**

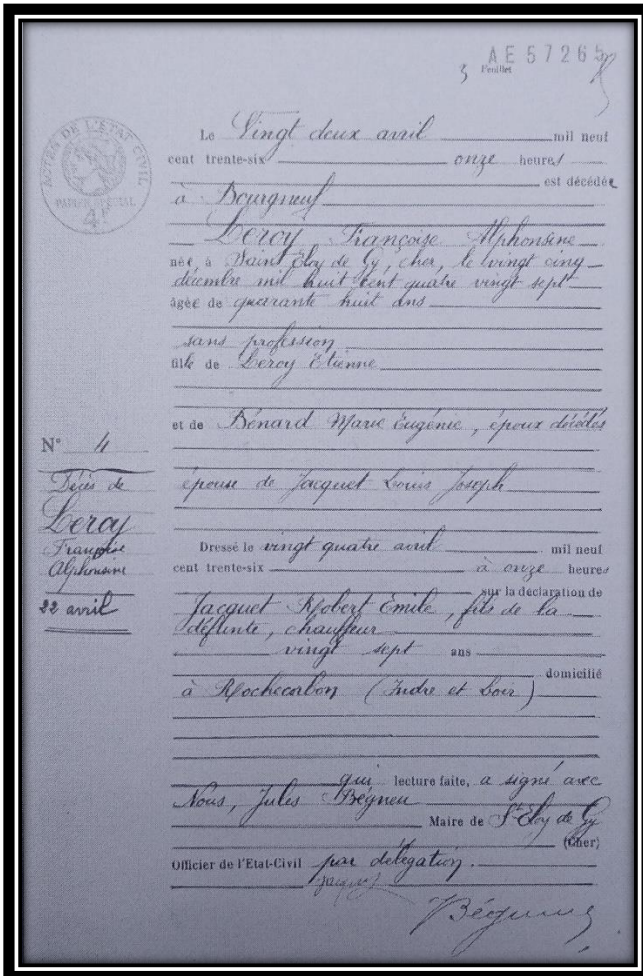

AE 57265  
3  
Faites

Le Vingt deux avril mil neuf  
cent trente-six onze heures  
à Bourgneuf  
Leroy Françoise Alphonsine  
née à Saint Eloy de Gy, Cha, le vingt cinq  
décembre mil huit cent quatre vingt sept  
agée de quarante huit ans  
sans profession  
née de Leroy Etienne  
et de Bonard Marie Eugénie, épouse déléguée  
N° 11  
Téris de  
Leroy  
Françoise  
Alphonsine  
22 avril  
Dressé le vingt quatre avril mil neuf  
cent trente-six à onze heures  
sur la déclaration de  
Jacquet Robert Emile, fils de la  
défunte, chauffeur  
vingt sept ans  
domicilié  
à Rochevalon (Indre et Loire)  
Monsieur Jules Bégneu Maire de S. Eloy de Gy  
Officier de l'Etat-Civil par délégation  
Bégneu

Concernant Françoise Alphonsine Leroy, il était encore possible de trouver son acte de décès dans les registres d'état-civil. En effet, cette dernière est décédée le 22 avril 1936 à Saint-Eloy-de-Gy<sup>306</sup>, à l'âge de 48 ans.

Robert Emile Jacquet, son fils, fit la déclaration de décès auprès du maire de la commune (monsieur Jules Bégneu) le 24 avril de la même année.

## Les enfants nés du légitime mariage de Louis J. Jacquet et Françoise A. Leroy

Louis Joseph Jacquet et Françoise Alphonsine Leroy auront eu ensemble trois enfants, à savoir : Robert Emile, **Odette Albertine** et Marguerite Marie Augustine Jacquet.

<sup>306</sup> AD018\_3E7525\_0286.

## Les éléments biographiques concernant René Picaton et Odette Albertine Jacquet

Pour rappel, Odette Albertine Jacquet est la fille de Louis Joseph Jacquet et de Françoise Alphonsine Leroy.

### Les actes de naissance relatifs au couple Picaton-Jacquet

#### L'acte de naissance de René Picaton.

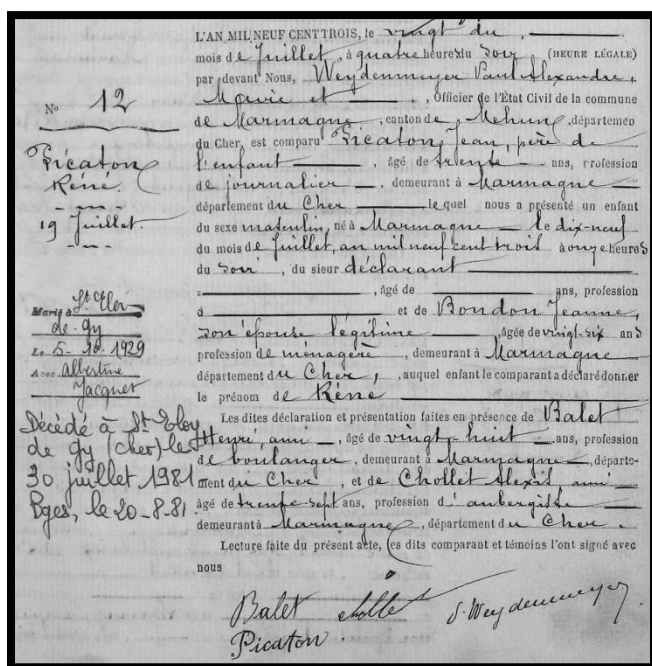

René Picaton est né le 19 juillet 1903 à Marmagne<sup>307</sup>. Il est le fils de Jean Picaton, journalier âgé de 30 ans, et de Jeanne Bondon, ménagère de 26 ans. La déclaration de naissance fut faite par son père devant le maire, Paul Alexandre Weydenmeyer, et en présence d'Henri Balet, âgé de 28 ans, boulanger du village et d'Alexis Chollet, âgé de 37 ans, aubergiste à Marmagne.

#### L'acte de naissance d'Odette Albertine Jacquet.

Odette Albertine Jacquet est née le 3 février 1911 à Saint-Eloy-de-Gy<sup>308</sup>. Elle est la fille légitime de Louis Joseph Jacquet, alors âgé de 32 ans (journalier en cette commune) et de Françoise Alphonsine Leroy, (ménagère de profession) âgée de 23 ans. La déclaration fut faite par son père devant le maire et officier d'état-civil de l'époque, monsieur Charles Lelu. Furent également présents : Alphonse Gaudichet,

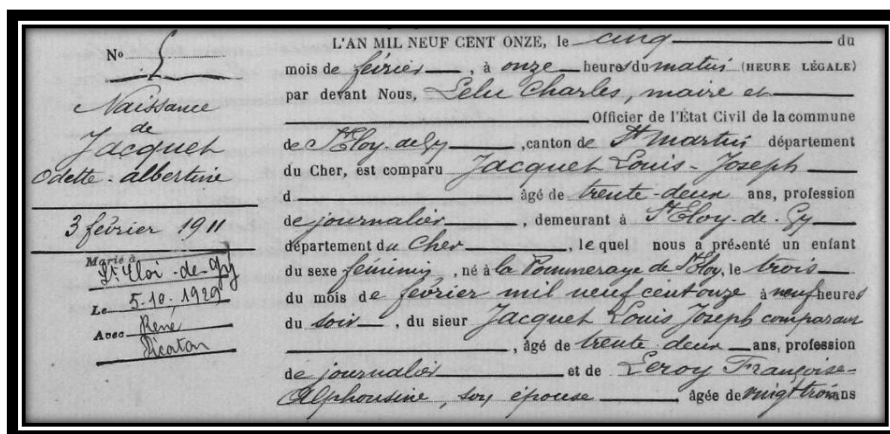

<sup>307</sup> AD018\_3E6453\_0008.

<sup>308</sup> AD018\_3E6715\_0075.

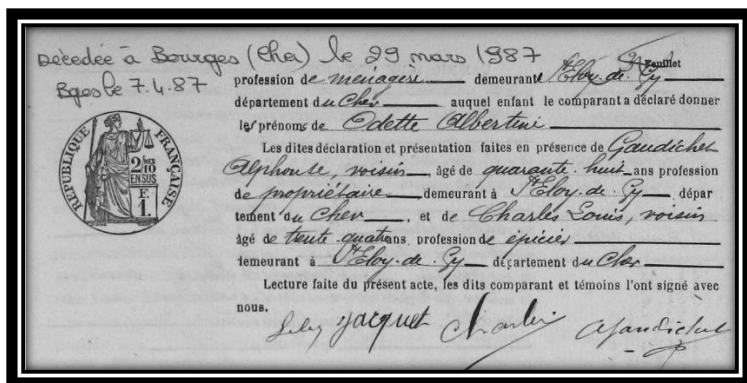

âgé de 48 ans, voisin des époux et propriétaire terrien à Saint-Eloy-de-Gy, et Charles Louis, épicier de Saint-Eloy-de-Gy, âgé de 34 ans.

Une brève biographie concernant les parents de René Picaton.

Jean Picaton est né le 30 août 1872 dans la commune de Mehun-sur-Yèvre<sup>309</sup>. Il se mariera le 20 avril 1897<sup>310</sup> à Jeanne Bondon (22/04/1877 Marmagne<sup>311</sup> † 05/10/1939 Berry-Bouy<sup>312</sup> à l'âge de 62 ans). Le mariage fut célébré en la commune de Marmagne. Il décédera à l'âge de 80 ans, le 13 janvier 1953 à Berry-Bouy.



Fait intéressant : Durant la Première Guerre mondiale, Jeanne dût s'occuper, avec quelques autres femmes de la commune de Marmagne, des exploitations agricoles détenues par leur mari pendant leur absence. Elle fut d'ailleurs décorée par le Conseil Général du Cher de la médaille agricole départementale en avril 1920 pour cela<sup>313</sup> (image ci-dessus).

Quant à son mari, il fit un don de deux francs pour la construction du monument aux morts du village de Marmagne, un mois plus tôt<sup>314</sup> (image ci-contre).

<sup>309</sup> AD018\_3E4085\_0705.

<sup>310</sup> AD018\_3E7165\_0199.

<sup>311</sup> AD018\_3E5073\_0059.

<sup>312</sup> AD018\_3E5562\_0217.

<sup>313</sup> Retronews, La Dépêche du Berry, 4 mars 1920, page 3, A28N6307.

<sup>314</sup> Retronews, La Dépêche du Berry, 2 avril 1920, page 2, A28N6283.



**La fratrie de René Picaton.**

La fratrie de René Picaton se compose de deux frères et trois sœurs, à savoir :



1) Jean Emile Picaton (*image ci-contre*), né le 22 mai 1898 à Marmagne<sup>315</sup>. Il s'éteindra à l'âge de 72 ans, le 13 mai 1971 en la commune de Berry-Bouy. Il fut célibataire et sans enfants.

2) Jeanne Alise Picaton, née le 2 août 1899 à Marmagne<sup>316</sup>. Elle se maria dans la commune d'Annoix, le 21 novembre 1925<sup>317</sup> à Emile Tessiot (20/04/1901 Plaimpied-Givaudins<sup>318</sup> † 07/11/1961 Saint-Just). Elle décéda le 14 janvier 1980 à Bourges, à 80 ans.

3) Joseph Picaton, né le 4 octobre 1905 à Marmagne<sup>319</sup>. Il décéda dans cette même commune le 19 juillet 1906<sup>320</sup>, à l'âge de neuf mois.

4) Solange Yvonne Picaton est née le 24 février 1908 à Marmagne<sup>321</sup>. Elle se maria le 29 octobre 1927<sup>322</sup>, à Allouis, à Henri Brissez (20/10/1905 Saint-Just<sup>323</sup> † 23/02/1986 Bourges). Elle s'éteindra le 11 juillet 1978 dans le village de Pigny, à l'âge de 70 ans.

5) Denise Valentine Picaton, née le 14 février 1920<sup>324</sup> à Marmagne et décédée le 24 janvier 1973 à Bourges, à l'âge de 52 ans. Je n'ai toutefois aucune information quant à l'existence d'un mariage pour cette dernière.

**La fratrie d'Odette Albertine Jacquet.**

Quant à la fratrie d'Odette, elle ne se compose que de deux personnes, un frère et une sœur, à savoir :

1) Robert Emile Jacquet, né le 1<sup>er</sup> novembre 1908 à Saint-Eloy-de-Gy<sup>325</sup>. Il décéda le 25 novembre 1985 à Rochecorbon (Indre-et-Loire), à l'âge de 77 ans. Il fut célibataire et sans enfants.

---

<sup>315</sup> AD018\_3E5562\_0076.

<sup>316</sup> AD018\_3E5562\_0087.

<sup>317</sup> AD018\_3E5807\_0085.

<sup>318</sup> AD018\_3E5617\_0080.

<sup>319</sup> AD018\_3E6453\_0032.

<sup>320</sup> AD018\_3E6453\_0313.

<sup>321</sup> AD018\_3E6453\_0058.

<sup>322</sup> AD018\_3E5803\_0219.

<sup>323</sup> AD018\_3E6759\_0023.

<sup>324</sup> AD018\_3E6454\_0061.

<sup>325</sup> AD018\_3E6715\_0053.

2) Marguerite Marie Augustine Jacquet, née le 25 juillet 1919 à Saint-Eloy-de-Gy<sup>326</sup>. Elle se mariera le 8 janvier 1940<sup>327</sup> dans cette même commune à Jean Eugène Gabriel Beaufiles (19/11/1899 Dun-sur-Auron<sup>328</sup> † 02/06/1969 Bourges). Elle décédera le 20 février 2000 à Bourges, à l'âge de 80 ans.

*René Picaton et son rapport avec l'armée*

Dans cette partie consacrée au service militaire de René Picaton, je ferai un résumé de sa fiche matricule (*jointe ci-dessous*).

On apprend, grâce à celle-ci, que René Picaton<sup>329</sup> faisait partie de la classe 1923 et que ce dernier était enregistré sous le numéro 1016.

Il fut intégré au 126<sup>ème</sup> régiment d'artillerie lourde. Nommé au grade de premier canonnier, il fut placé ensuite au 105<sup>ème</sup> régiment d'artillerie lourde.

Mon arrière-grand-père quittera l'armée en 1925.

Il sera réaffecté cette fois-ci en novembre 1938 pour une durée indéterminée aux ateliers de construction de Bourges, puis aux ateliers militaires de cette même ville, en tant que mécanicien spécialisé.

*Fiche matricule créée le 9 MAI 1923*

**Nom :** Picaton  
**Prénoms :** René

**Numéro matricule de recrutement :** 1016  
**Classe de mobilisation :** D. 2 R.

**ETAT CIVIL.**  
Né le 19 juillet 1903 à Armaugué, canton de Châteauneuf, département de l'Indre  
Profession de Cultivateur

**SIGNALEMENT.**  
Classement : 1er classe  
Taille : 1 m 68 centimètres

**DÉCISION DU CONSEIL DE REVISION ET MOTIFS.**  
Inscrit sous le n° 1016 de la liste du canton de Châteauneuf  
Classé dans le 1<sup>er</sup> partie de la liste en 1923 par son père René

**DETAIL DES SERVICES ET MUTATIONS DIVERSES.**  
Incorporé le 14 novembre 1923 à compter du 16 novembre 1923  
Arrivé au corps le 17 novembre 1923, Régiment 126  
Promu en congé le 14 mai 1925 (mission agricole) et attendait son passage dans la disponibilité pour être réaffecté le 15 mai 1925  
Régiment 105  
Certificat de bonne conduite "Approuvé"

**ANTÉCÉDENTS JUDICIAIRES ET CONDAMNATIONS**

**CAMPAIGNES**

**BLESSURES, CITATIONS, DÉCORATIONS, ETC.**

**RENSEIGNEMENTS**  
1<sup>er</sup> dans le 126<sup>ème</sup> Régiment d'Artillerie Lourde du 16/11/23 au 15/11/25  
2<sup>ème</sup> dans le 105<sup>ème</sup> Régiment d'Artillerie Lourde du 15/11/25 au 15/11/38  
3<sup>ème</sup> dans le 105<sup>ème</sup> Régiment d'Artillerie Lourde du 15/11/38 au 15/11/38  
4<sup>ème</sup> dans le 105<sup>ème</sup> Régiment d'Artillerie Lourde du 15/11/38 au 15/11/38

<sup>326</sup> AD018\_3E6717\_0010.  
<sup>327</sup> AD018\_3E7525\_0179.  
<sup>328</sup> AD018\_3E5488\_0036.  
<sup>329</sup> AD018\_2R792\_0022.

Les documents concernant l'union formée par  
René Picaton et Odette Albertine Jacquet

Je n'ai pu trouver que l'acte de mariage concernant René Picaton et Odette Albertine Jacquet.

Ainsi, ces derniers se marièrent le 5 octobre 1929 à quinze heures<sup>330</sup> devant le maire de Saint-Eloy-de-Gy, monsieur Antoine Millet (*acte présenté ci-dessous*). René Picaton avait 26 ans lors de son mariage alors qu'Odette Albertine avait, quant à elle, 18 ans.

Les témoins des mariés furent : Jean Emile Picaton, âgé de 31 ans, frère de l'époux et cultivateur à Marmagne et François Laubier, grand-oncle de l'épouse, âgé de 58 ans, aubergiste à Saint-Eloy-de-Gy.

|  |  |
|--|--|
| <p>Le <u>cing octobre</u> mil neuf<br/>cent vingt <u>neuf</u> quinze heures</p> <p>Devant Nous, ont comparu publiquement en la maison commune :</p> <p><u>René Picaton</u><br/>cultivateur<br/>né à <u>Marmagne (Cher)</u> le <u>diez neuf</u><br/><u>juillet mil neuf cent trois</u><br/><u>vingt six ans</u><br/>domicilié à <u>Marmagne (Cher)</u><br/>fils de <u>Jean Picaton, cultivateur</u><br/>et de <u>Jeanne Bondon, son épouse,</u><br/>sans profession, domiciliés à <u>Marmagne (Cher)</u><br/>d'une part</p> <p><u>et Odette Albertine Jacquet</u><br/>sans profession<br/>née à <u>St Eloy de Gy (Cher)</u> le <u>trois février</u><br/><u>mil neuf cent onze</u><br/><u>diez huit ans</u><br/>domiciliée à <u>St Eloy de Gy (Cher)</u><br/>fille de <u>Louis Joseph Jacquet, journalier</u><br/>et de <u>Françoise Mathonnie Leroy, son</u><br/>épouse, sans profession, domiciliés à<br/><u>St Eloy de Gy (Cher)</u><br/>présents et consentants<br/>d'autre part</p> | <p style="text-align: right;">9 Feuilles</p> <p>Aucune opposition n'existant<br/>Les futurs époux <u>ainsi que leur parents</u><br/>déclarent<br/>Qu'il n'a <u>été</u> fait de contrat de mariage</p> <p><u>René Picaton</u><br/>et <u>Odette Albertine Jacquet</u></p> <p>ont déclaré, l'un après l'autre, vouloir se prendre pour époux.<br/>Et Nous avons prononcé, au nom de la Loi, qu'ils sont unis par le<br/>mariage.</p> <p>En présence de <u>Emile Picaton, cultivateur,</u><br/>demeurant à <u>Marmagne (Cher)</u><br/><u>François Laubier, aubergiste,</u><br/>demeurant à <u>St Eloy de Gy (Cher)</u></p> <p>témoins majeurs, qui lecture faite ont signé<br/>avec les époux, les parents de l'épouse</p> <p>et Nous, <u>Antoine Millet</u><br/>Maire de <u>St Eloy de Gy (Cher)</u><br/>Officier de l'Etat-Civil</p> <p style="text-align: right;"><i>Antoine Millet</i><br/><i>Odette Jacquet</i> <i>Laubier</i><br/><i>René Picaton</i> <i>Jacquet</i><br/><i>Alphonse Leroy</i> <i>E. Picaton</i></p> |
|--|--|

<sup>330</sup> AD018\_3E6718\_0247.



Dans la presse berrichonne de l'époque, la famille Picaton (et en particulier René) était connue pour des histoires impliquant bien souvent des engins à deux roues. Entre une regrettable infraction commise à bord de sa petite mobylette, le vol de sa bicyclette le jour de Noël et un vain déplacement à vélo, imposé par la base militaire de Bourges (de plusieurs centaines de kilomètres pendant la guerre), on peut dire que mon arrière-grand-père n'eut peu de chance avec ses fidèles moyens de locomotion !

*La Dépêche du Berry du 24 juillet 1937  
en page 3<sup>331</sup>.*

**CONTRAVENTIONS**  
M. René Picaton, manoeuvre à Saint-Eloy-de-Gy, s'est vu dresser contraventions pour défaut de permis de conduire une moto, d'indication de changement de direction et non conformité à injonction d'agent, jeudi, vers 11 h. 30, au carrefour Saint-Ambroix.

**SAINT-ELOI-DE-GY. — Arrestation d'un voleur de bicyclettes.** — En tournée le 21 courant, au hameau de Bourgneuf, commune de Saint-Eloi-de-Gy, les gendarmes apprirent qu'une bicyclette volée le 25 décembre 1940 au préjudice de M. Picaton René, 38 ans, avait été retrouvée par celui-ci dans une baraque située au bois de « Dames », habitée par un nommé Rocher Georges, 38 ans, scieur. Fouillant autour de la cabane, les gendarmes retrouvèrent sous de la sciure une autre machine, puis encore une bicyclette dame.  
Rocher Georges a avoué être l'auteur du vol de ces deux dernières machines. Rocher a été mis en état d'arrestation.

*La Dépêche du Berry du 30 avril 1941, en  
page 2<sup>332</sup>.*

**Extrait du roman biographique « Les Raisins rouges » d'Emmanuel Roy (page 66) traitant du déplacement organisé par les établissements militaires de Bourges :**

« Avant que les Allemands parviennent à Bourges, des dispositions sont prises dans les Etablissements militaires, pour soustraire à leur appétit un maximum d'équipements et transférer des fabrications vers le Sud. Papa (**Lucien Roy**) est invité à se rendre en urgence à La Souterraine, dans la Creuse, où des activités doivent se mettre en place. Avec un collègue de travail habitant le village, **René Picaton**, le voilà parti à bicyclette pour rejoindre son nouveau poste, sans trop savoir ce qui l'attendait là-bas. Il emporte avec lui une musette pleine de victuailles, pour la route. Arrivé sur place, comme beaucoup d'autres, il constate qu'il n'est aucunement attendu nulle part. D'usine, et même de simple atelier, il n'existe pas [...] »

<sup>331</sup> Retronews, La Dépêche du Berry du 24 juillet 1937, page 3, A45N170.

<sup>332</sup> Retronews, La Dépêche du Berry du 30 avril 1941, page 2, A49N99.

## *Les bûcherons de Bourgneuf : Le syndicat gyacomois de la Libération*

Les bûcherons de Bourgneuf, appelés couramment les « *boschtons* », étaient des journaliers dont l'emploi du temps était défini selon les saisons. De septembre à octobre, ils étaient affectés à la cueillette des pommes et à l'entretien des vergers. De novembre jusqu'à mars, ils étaient en forêt pour abattre les arbres destinés à la découpe. Le printemps était consacré à la traite du bois, à la taille (coupe du bois pour leur faire prendre la forme de bûches ou de planches pour le menuisier ou l'ébéniste). Tout l'été était, quant à lui, dédié au débardage.

Dans ce secteur d'activité, à Saint-Eloy-de-Gy, la principale entreprise était celle des Reichenbach au début du XX<sup>ème</sup> siècle. Elle avait pour principale mission de s'occuper de l'ensemble de la forêt d'Allogny, et des quelques terrains boisés de la commune.

A la Libération, les boschtons avaient décidé de former un syndicat dénommé « *Les Bûcherons de Bourgneuf* ». Parmi les membres fondateurs se trouvait mon arrière-grand-père, René Picaton.

*Ci-dessous, la photographie ayant immortalisé l'événement suivie de sa légende.*

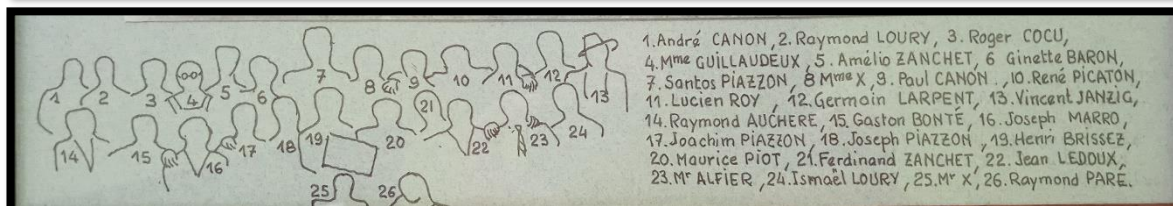

### Les actes de décès relatifs au couple Picaton-Jacquet

A partir de cette section, il est impossible de trouver un acte de décès aux Archives départementales. Les dates qui seront inscrites seront donc des données détenues par ma famille ou recherchées dans les bases de l'INSEE.



#### *L'acte de décès de René Picaton.*

René Picaton est décédé le 30 juillet 1981 à Saint-Eloy-de-Gy, à l'âge de 78 ans.

#### *L'acte de décès d'Odette Albertine Jacquet.*

Odette Albertine Jacquet est décédée, quant à elle, le 29 mars 1987 à Bourges, à l'âge de 76 ans.

*(Ci-contre, photographie prise au cimetière du village, du caveau familial des Picaton-Jacquet)*



### Les enfants nés du légitime mariage de René Picaton et Odette Albertine Jacquet

René Picaton et Odette Albertine Jacquet auront eu ensemble cinq enfants, à savoir : Madeleine Solange, Jeanne Jacqueline, Bernard René, M. Picaton et **Jean Marcel Picaton**.



Les éléments biographiques concernant Jean Picaton et M. Mainfray

Pour rappel, Jean Picaton est le fils de René Picaton et d'Odette Albertine Jacquet.

**Une biographie succincte du couple Picaton-Mainfray.**



Jean Marcel Picaton, mon grand-père, est né le 20 avril 1941 à Saint-Eloy-de-Gy<sup>333</sup>. Il exerçait la profession de mécanicien. Il se maria à M. Mainfray (née en 1946) le 4 novembre 1967 dans cette même commune. Il est décédé le 26 octobre 2020 à Bourges, à l'âge de 79 ans. *(Ci-contre la photographie de leur mariage)*

M. Mainfray est la fille légitime de Daniel Eugène Auguste Mainfray (28/12/1915 Neuville-en-Charnie † 18/08/1977 Saint-Eloy-de-Gy à 61 ans) et de Lucie Julia Duponthieu (22/02/1921 Froidmont, Belgique † 04/06/2004 Bourges à 83 ans).



Quelques éléments sont à noter quant à l'union formée par Daniel Eugène Auguste Mainfray et Lucie Julia Duponthieu. Dans leur acte de mariage *(ci-dessous)*<sup>334</sup>, datant du 27 octobre 1943 et fait à Saint-Martin-d'Auxigny, on note que Lucie Duponthieu (réfugiée belge), mon arrière-grand-mère maternelle, était seule devant l'officier d'état-civil.

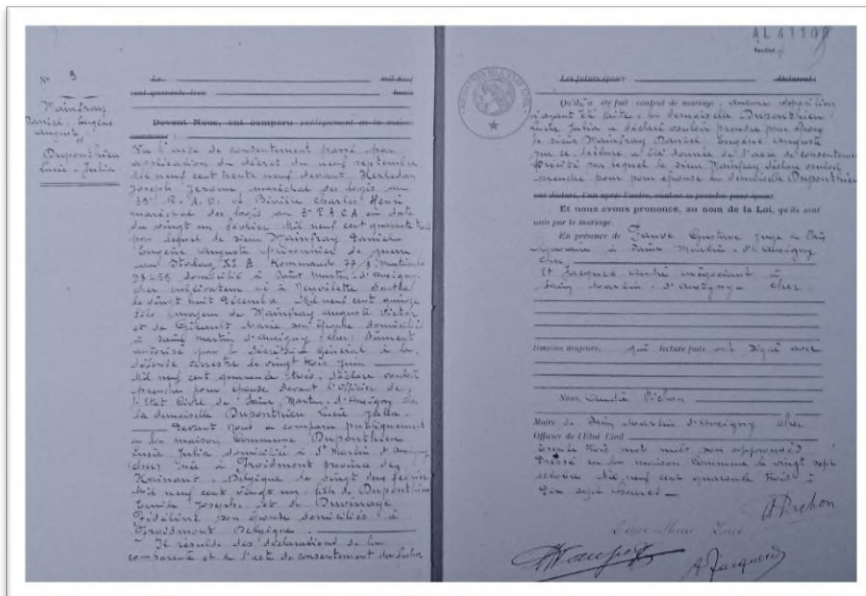

En effet, mon arrière-grand-père *(photo ci-dessus)*, soldat au 6<sup>ème</sup> régiment de Dragons, était retenu au Stalag XI-A, un camp de travail pour prisonniers de guerre situé à 90kms de Berlin, en Allemagne.

<sup>333</sup> AD018\_3E7525\_0069.

<sup>334</sup> AD018\_3E7553\_0126.

### **La fratrie de Jean Picaton**

Mon grand-père avait deux sœurs et deux frères, tous plus âgés que lui, à savoir :

- 1) Madeleine Solange Picaton, née le 25 mai 1930 à Saint-Eloy-de-Gy<sup>335</sup>. Elle se mariera à Fernand Pouillard (26/03/1928 Bussy<sup>336</sup> † 03/11/2018 Bourges), le 11 avril 1953 à Saint-Eloy-de-Gy. Elle décédera le 17 février 2020 à Fussy, à l'âge de 89 ans.
- 2) Jeanne Jacqueline Picaton, née le 3 décembre 1931 à Saint-Eloy-de-Gy<sup>337</sup>. Elle se mariera à Pierre Léon Peyrichout (21/05/1933 Bourges<sup>338</sup> † 03/03/2008 Bourges) le 10 novembre 1956 à Saint-Eloy-de-Gy. Elle meurt en mettant au monde sa fille, le 17 mars 1957 à Bourges, à l'âge de 25 ans.
- 3) Bernard René Picaton, né le 24 février 1938 à Saint-Eloy-de-Gy<sup>339</sup>. Il décédera le 1<sup>er</sup> janvier 1980 dans le 4<sup>ème</sup> arrondissement de Paris<sup>340</sup>, à l'âge de 41 ans. Il était célibataire et sans enfants.
- 4) M. Picaton, né en 1939. Il s'est marié à L. G. le 28 novembre 1964 à la mairie de Mehun-sur-Yèvre.

### **La fratrie de M. Mainfray**

Ma grand-mère a trois sœurs et deux frères, à savoir :

- 1) Jacqueline Marie Thérèse Mainfray, née le 12 février 1943 à Saint-Martin-d'Auxigny<sup>341</sup>. Elle se mariera à Jean Tadeusz Galuszka (28/04/1937 Vierzon † 17/09/1989 20<sup>ème</sup> arrondissement de Paris) le 4 avril 1964 à Vouzeron. Elle décédera le 6 mai 2018 à Montdidier, à l'âge de 75 ans.
- 2) C. Mainfray, née en 1943. Elle se mariera à Michel Paul Fontaine (07/10/1932 Menetou-Salon † 04/03/2005 Arçay) le 21 juin 1958 à Saint-Eloy-de-Gy.
- 3) Daniel René Georges Mainfray, né le 23 juillet 1947 à Quantilly<sup>342</sup>. Il se mariera à Monique Thérèse Lourenço (08/02/1950 Vasselay † 30/10/2003 Nevers) le 28 octobre 1967 à Saint-Martin-d'Auxigny. Il meurt le 29 juillet 1973, à l'âge de 26 ans.
- 4) Josseline Marie Louise Mainfray, née le 17 décembre 1948 à Quantilly. Elle se mariera à M. R. (né en 1929) le 16 décembre 1967 à Saint-Eloy-de-Gy. Elle décédera le 28 février 2020 à Saint-Doulchard, à l'âge de 71 ans.

---

<sup>335</sup> AD018\_3E6717\_0102.

<sup>336</sup> AD018\_3E6038\_0167.

<sup>337</sup> AD018\_3E6717\_0113

<sup>338</sup> AD018\_3E6005\_0152

<sup>339</sup> AD018\_3E7525\_0043

<sup>340</sup> AD075\_4D360\_0001.

<sup>341</sup> AD018\_3E7552\_0117.

<sup>342</sup> AD018\_3E7489\_0069.

5) Guy Paul Emile Mainfray, né le 31 août 1950 à Quantilly. Il s'éteindra, célibataire et sans enfants, à l'âge de 50 ans, le 27 février 2001 à Bourges.



*Ci-dessus et de gauche à droite : photographies des sépultures de Jean Picaton (1941 † 2020), Jeanne Picaton (1931 † 1957) et du caveau familial Mainfray, dans la commune de Saint-Eloy-de-Gy.*

*Les enfants nés du légitime mariage de Jean Picaton et de M. Mainfray*

Jean Marcel Picaton et M. Mainfray auront eu ensemble trois enfants, à savoir : **C. Picaton**, M-L Picaton et C. Picaton.



Pour rappel, C. Picaton est la fille de Jean Picaton et de M. Mainfray.

***Une biographie succincte du couple Thomas-Picaton.***

C. Picaton, ma mère, s'est mariée à C. Thomas, mon père. Ce dernier est le fils légitime d'Edmond Louis Thomas et de C. Guillotin.



Edmond Louis Thomas est né le 21 août 1923<sup>343</sup> à Bourges. Il est le fils légitime de Louis Thomas (1886 † 1956) et de Rose Muller (1895 † 1955). Il se mariera à C. Guillotin (née en 1933) le 12 novembre 1955 à la mairie de Sancoins. Il s'éteindra à l'âge de 76 ans, le 20 mai 2000 à Bourges. (*photographie de leur mariage ci-contre*).

C. Guillotin est la fille légitime de Georges Guillotin (pupille de l'Assistance Publique de la Seine : 1911 † 1985) et de Simonne Guillaumin (pupille de l'Assistance Publique du Cher : 1914 † 1933).



Mon grand-père participera à la Seconde Guerre mondiale en servant dans des régiments engagés dans la lutte contre l'Occupation. Son dossier d'homologation pour faits de Résistance se trouve au Service historique de la Défense à Vincennes, tout comme celui de deux de ses frères, Emile André et Marcel Thomas.<sup>344</sup>

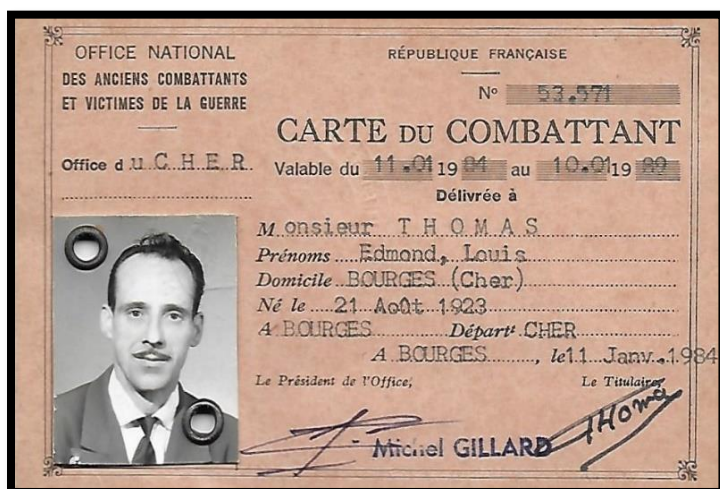

*Ci-dessus, mon grand-père paternel en uniforme. D'après la description qu'on a pu m'en faire, le béret serait français, mais la chemise, la veste et la cravate seraient américaines. Description qui correspondrait avec les dires de mon grand-père, qui aurait échangé son uniforme, à la Libération, avec un officier américain qu'il avait rencontré. Ci-contre, sa carte de combattant.*

<sup>343</sup> AD018\_3E5975\_0225.

<sup>344</sup> Service historique de la Défense, Vincennes GR16-P569337.

## La description détaillée des fratries Thomas et Picaton.

### *La fratrie de C. Thomas.*

Mon père a deux sœurs et deux frères. Il est le quatrième enfant de cette fratrie de cinq personnes, à savoir :

- 1) Mme C. Thomas. Était en concubinage avec J-J. A. De cette relation, naîtront deux enfants.
- 2) Mme M. Thomas. Était en concubinage avec D. C. De cette relation, naîtront trois enfants.
- 3) Mr. A. Thomas. Marié à F. T. Sans enfant.
- 4) Mr. P. Thomas. Était marié à L. D. De cette union, naîtront deux enfants.

### *La fratrie de C. Picaton.*

Ma mère a deux sœurs, elle est l'aînée de cette fratrie de trois personnes, à savoir :

- 1) M-L Picaton. En concubinage avec M. G. Deux enfants naîtront de cette relation.
- 2) C. Picaton. Marié à E. C. Deux enfants naîtront de cette union.

## Les enfants nés du légitime mariage de C. Thomas et de C. Picaton

C. Thomas et C. Picaton auront eu ensemble deux enfants, un garçon et une fille, à savoir : **William Thomas** (votre humble serviteur) et A. Thomas, sa sœur.

Une dernière pour la route ?  
Un peu d'anthroponymie avant de conclure !

Avant de conclure ce mémoire, il me semblait indispensable de faire un peu d'anthroponymie. L'anthroponymie en effet, nous permet de comprendre la signification, l'origine étymologique et la localisation d'un nom de famille.

Pour ne pas alourdir ce travail déjà bien imposant, je me contenterai de faire uniquement l'anthroponymie des onze patronymes les plus importants de ce mémoire (autrement dit, ceux dont j'ai développé les fratries). A savoir, dans l'ordre alphabétique : Beauvais, Crestin, Denin, Jacquet, Leroy, Mainfray, Minois, Olivier, Petit, Picaton et Thomas.

**Beauvais :** Beauvais était avant tout un toponyme. Il a donné ensuite son nom à une famille. Il est d'ailleurs particulièrement répandu dans la région de la Touraine.

**Crestin :** Crestin ou Crétin, est un nom de famille dérivé du mot « *christianus* » qui fut longtemps employé pour désigner les disciples de Jésus-Christ.

**Denin :** Denin ou Denain, est un nom de famille tiré du toponyme « *Denain* ». Ce dernier se situe aujourd'hui dans le département du Nord.

**Jacquet :** Ce nom de famille est un dérivé du mot latin « *jacobus* » qui signifiait, à l'origine, « *ce qui tient le talon* ». Il est devenu par la suite un prénom, à savoir : « *Jacques* ». Il fut d'ailleurs attribué à Saint-Jacques de Compostelle. Dans le Berry, un « *jacquet* » pouvait désigner simplement un écureuil.

**Leroy :** Le nom « *Leroy* » tire son nom d'un sobriquet que l'on attribuait au vainqueur d'un jeu populaire. Le plus souvent, on désignait « *leroy* » celui qui remportait le concours de tir à l'arc.

**Mainfray :** Du germanique « *maginfrid* », ce terme est composé des mots « *magin* » qui signifie la force, et « *frid* » qui signifie la paix. On peut donc supposer que le nom Mainfray signifierait « *la force paisible* », « *la force de la paix* » ou bien encore « *la paix forcée* ».

**Minois :** Désigne en ancien français, le visage d'une personne. D'où l'expression populaire : « *Avoir un joli minois* ».

**Olivier :** Du nom de baptême éponyme, il doit sa popularité à la « *Chanson de Roland* ». L'olivier est par ailleurs l'arbre qui symbolisait, surtout au Moyen-Age, la paix.

**Petit :** Nom de famille dont l'origine provient du qualificatif que l'on donnait aux personnes de petite taille.

**Picaton :** Nom de famille qui n'existe que dans le département du Cher. Pourrait être, selon moi, un dérivé de « *picton* » qui désignait, en ancien français, un homme qui savait manier le pic (pour briser les roches).

**Thomas :** Du nom de baptême éponyme, il est issu de l'araméen « *toma* » qui, traduit en grec par « *didymos* », aurait pour signification « *être le jumeau* ». Le nom est populaire dans la religion catholique puisqu'il renvoie à Saint-Thomas, apôtre de Jésus-Christ.



## Conclusion : Le mot de la fin.

Comment conclure ce mémoire ? Cette question fut très compliquée pour moi et ce n'est que dans les dernières heures qu'il m'est venu l'idée de parler des regrets que j'ai pu avoir durant toute cette période d'écriture.

Des regrets ? Oui, il est vrai, j'en ai effectivement quelques-uns, au nombre de trois, que j'exposerai, ici-même, dans cette petite section.

Le premier, pas des moindres d'ailleurs, serait le fait de ne pas avoir pu, à cause des restrictions sanitaires imposées par le gouvernement, me déplacer dans les grandes villes du département pour consulter les livres et autres documentaires concernant l'histoire du village que j'étudiais mais également celle de notre très belle province, le Berry.

Le deuxième fut le manque cruel de temps. En effet, j'aurai bien aimé pouvoir rechercher dans les Archives départementales quelques documents qui y sont conservés afin de constater par moi-même certaines informations (présentes soit dans des livres soit à partir des témoignages et anecdotes récoltés) qui auraient mérité d'être vérifiées.

Le troisième et dernier regret (ou doute) que j'aurai, et qui découle des deux précédents, serait la façon dont j'ai pu orienter mon mémoire, la structure que j'ai adoptée pour celui-ci.

Peut-être est-il trop simpliste, pas assez recherché ou trop répétitif ? Ai-je traité suffisamment les personnes figurant dans le mémoire ?

Il est vrai que c'est bien la première fois que l'on me demandait de rendre un travail aussi pointu, aussi détaillé. La peur, peut-être d'être passé à côté d'une méthodologie bien particulière, d'un certain plan, d'une certaine feuille de route, si je puis dire, est envahissante.

A tête reposée, ces quelques incertitudes s'estomperont sûrement... Sans doute, une fois le mémoire déposé...

*William.*

## Bibliographie et Sitographie

### Bibliographie

*Il était une fois... Saint-Eloy*, Exposition du 10 décembre 1995, Bibliothèque Municipale de Saint-Eloy-de-Gy.

*L'Histoire de Breuilly (1658-1870) à partir de ses archives*, Catherine Rabut-Lermyte, éditions Sillages, 2015.

*L’Affaire Paoli*, Jean Lyonnet, 1965.

*L’Eglise de Saint-Eloy-de-Gy au cours des siècles*, Olivier de Brie, Sepec Numérique, 2018.

*Les Noms de famille du Cher*, Marie-Odile Mergnac, Archives Culture, 2008.

*Le Patrimoine des communes du Cher*, Flohic éditions, 2001.

*Les Raisins rouges*, Emmanuel Roy, éditions de l’Ylem, 2002.

*Saint-Martin-d’Auxigny et ses environs - Monographies des villes et villages de France*, Alphonse Buhot de Kersers, Res Universis, réédition de la collection de 1895.

### Sitographie

Le site internet des Archives départementales de l’Allier.

Le site internet des Archives départementales des Ardennes.

Le site internet des Archives départementales du Cher.

Le site internet des Archives départementales de Meurthe-et-Moselle.

Le site internet des Archives départementales du Nord.

Le site internet des Archives départementales de la Sarthe.

Le site internet des Archives départementales de Paris.

Le site internet des Archives de l’Etat Belge.

Le site internet de la commune de Saint-Eloy-de-Gy.

Le site internet du *Berry Républicain*.

Le site internet *Filae*.

Le site internet *Gallica*.

Le site internet *Généanet*.

Le site internet *Généawiki*.

Le site internet *Géoportail*.

Le site internet *Le Fil d'Ariane*.

Le site internet *Mémoire des hommes*.

Le site internet *Racines en Berry*.

Le site internet *Retronews*.

Le site internet *Wikipédia*.



## Les annexes

### Les annexes concernant des personnes citées dans le mémoire

Contrat de vente de Marie Denin conclu en 1747 (Contrôle des actes notariés)<sup>345</sup>.

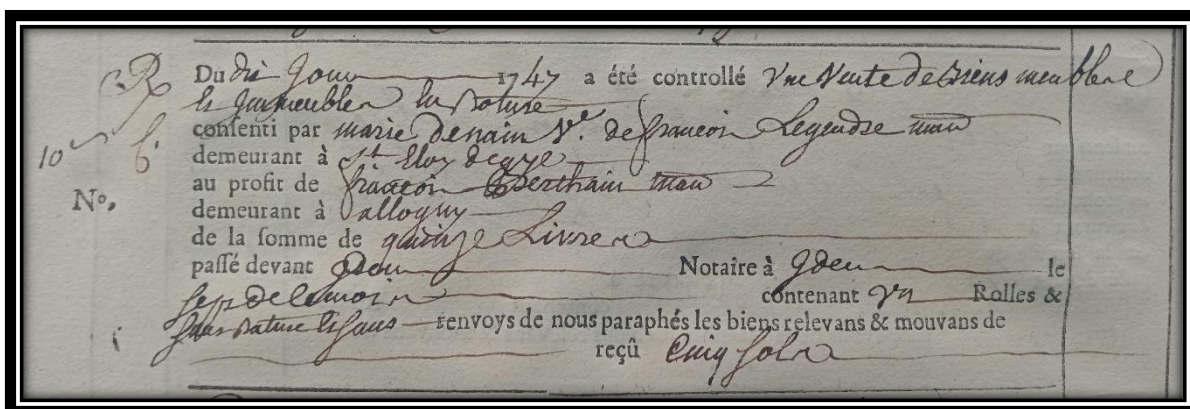

Recensement de la famille de Joseph Jacquet en 1891<sup>346</sup>.

|   |   |    |         |           |    |        |                       |                |
|---|---|----|---------|-----------|----|--------|-----------------------|----------------|
|   |   | 27 | Jacquet | Joseph    | 55 | France | J <sup>s</sup> Richer | chef de ménage |
|   |   | 28 | Beuvais | Marie     | 49 | ve     | ve                    | sa femme       |
| 7 | 7 | 29 | Jacquet | Emile     | 17 |        |                       | leur fils      |
|   |   | 30 | Jacquet | Louis     | 12 |        |                       | ve             |
|   |   | 31 | Jacquet | Ferdinand | 7  |        |                       |                |

Recensement de la famille de Louis Joseph Jacquet en 1921<sup>347</sup>.

|   |   |    |         |                     |            |   |                |            |
|---|---|----|---------|---------------------|------------|---|----------------|------------|
|   |   | 8  | Jacquet | Louis Joseph 1878   |            | → | chef de ménage | journalier |
|   |   | 9  | Jacquet | Alphonse 1888       | Alloy 1899 | → | épouse         | Néant      |
| 4 | 4 | 10 | Jacquet | Robert Emile 1908   |            | → | fils           | Néant      |
|   |   | 11 | Jacquet | Odette 1911         |            | → | filles         | Néant      |
|   |   | 12 | Jacquet | Marquise Marie 1919 |            | → | filles         | Néant      |
|   |   | 13 | Leroy   | Eugénie Marie 1872  |            | → | filles-mère    | Néant      |

<sup>345</sup> AD018\_2C1265\_0010

<sup>346</sup> AD018\_6M0122\_0018.

<sup>347</sup> AD018\_6M0243\_0003

Recensement de la famille Picaton en 1936<sup>348</sup>.

|    |    |    |         |           |      |          |     |                |            |        |
|----|----|----|---------|-----------|------|----------|-----|----------------|------------|--------|
| 22 | 20 | 64 | Picaton | René      | 1903 | Marsaigu | -o- | chef de ménage | journalier | Chusme |
|    |    | 65 | Picaton | Odette    | 1911 | S'elby   | --  | épouse         | néant      | "      |
|    |    | 66 | Picaton | Madeleine | 1930 | --       | --  | filie          | --         | "      |
|    |    | 67 | Picaton | Jeanne    | 1931 | --       | --  | --             | --         | "      |

Matrice cadastrale correspondant à la propriété de Joseph Jacquet en 1869<sup>349</sup>.

| NUMÉROS DES LIGNES. | NOMS, PRÉNOMS, PROFESSIONS ET DEMEURES des PROPRIÉTAIRES ET USUFRUITIERS. | Année de la mutation. |        | de la section. | du numéro du plan. | INDICATION DES CANTONS ou LIEUX DITS. | de la nature de la propriété. | CONTENANCE IMPOSABLE |      |         | CLASSES. | REVENU        |    |        |     |    |     |
|---------------------|---|-----------------------|--------|----------------|--------------------|---------------------------------------|-------------------------------|----------------------|------|---------|----------|---------------|----|--------|-----|----|-----|
|                     |   | entrée                | sortie |                |                    |                                       |                               | par parcelle.        |      | TOTALE. |          | par parcelle. |    | TOTAL. |     |    |     |
|                     |   |                       |        |                |                    |                                       |                               | arp.                 | per. | m.      |          | arp.          | p. | m.     | fr. | c. | fr. |
| 1                   | Jacquet Joseph Devarin  | 1869                  |        | 287            |                    | Ch. de Dohons                         | terre                         | 07                   | 70   |         | 2        | 43            | 1  | 62     |     | 1  | 07  |
| 2                   | Commerce  | 1869                  |        | 312            |                    | la Bonneroye                          | Sol de maïs                   |                      | 40   |         | 1        |               | 1  | 66     |     | 2  | 00  |
| 3                   | (court)   | 1869                  | 1888   | 312            |                    |                                       | terres                        |                      |      |         | 7        |               |    |        |     |    |     |
| 4                   |   | 1869                  |        | 312            |                    |                                       | Jardin                        |                      | 13   |         | 2        |               | 2  | 07     |     |    |     |
| 5                   |   | 1869                  |        | 373            |                    | Les Chailley                          | terre                         | 03                   | 80   |         | 1        |               | 1  | 28     |     |    |     |
| 6                   |   | 1869                  |        | 376            |                    |                                       | terre                         | 13                   | 30   |         | 1        |               | 1  | 106    |     |    |     |

Photographie de classe dans laquelle figurent Madeleine et Jeanne Picaton en 1939.



<sup>348</sup> AD018\_6M0335\_0004.

<sup>349</sup> 3P1738 folio n°512.



Photographie de classe dans laquelle figurent Madeleine et Jeanne Picaton en 1943.



Articles de presse. Celui de gauche provient de la rubrique nécrologique et concerne l'avis de décès de François Ferdinand Jacquet à Bourges<sup>350</sup>. Celui de droite concerne l'obtention du certificat d'étude de Madeleine Picaton<sup>351</sup>.

**ÉTAT-CIVIL DE BOURGES**

**NAISSANCES**

Raymond-François Debalanger, rue de la Cartoucherie 10.

**DÉCÈS**

Claude Lecomte, charron, célibataire, 72 ans, rue Vedeau.  
 Louis Gozin, chaudronnier, célibataire, 28 ans, église de Chappe.  
 Annet Mortal, cultivateur, 39 ans, route de Marmagne.  
 François-Ferdinand Jacquet, s. p., célibataire, 25 ans, route de Marmagne.  
 Martin-Vincent Gibouret, s. p., 84 ans, enclos des Bénédictins.  
 Marie-Pauline Néron, v<sup>e</sup> Gibouret, s. p., 65 ans, rue Béthune-Chârost.

**ST-MARTIN-D'AUXIGNY**

**CERTIFICAT D'ÉTUDES**

Voici les résultats des examens du C. E. P. qui ont eu lieu le 22 Mai :

**Allogny** : Garçons : présenté 1, reçu 1 ; Clément André ; Filles : présentées 2, reçue 1 : Gedoux Madeleine.

**Fussy** : Garçons : présentés 3, reçus 2 : Cabat Sylvain, Demouilliers Pierre ; Filles : présentée 1, reçue 1 : Guérin Gisèle.

**Menetou-Salon**. — Garçons : présenté 1, reçu 1 : Vupellet Roger ; Filles : présentées 4, reçues 3 : Barry Hélène, Xavier Gilberte, Thibault Denise.

**Quantilly**. — Garçons : présenté 1, reçu 1 : Jacquet Jean ; Filles : présentée 1, reçue 1 : Jilloq Maurice.

**St-Eloi-de-Gy**. — Filles : présentées 4, reçues 2 : Bénard Micheline, Picaton Madeleine.

**St-Martin-d'Auxigny**. — Garçons : présentés 6, reçus 6 : Bénard André, Cornuzat Raymond, Girard Paul, Lanoue Franz, Massicot Paul, Taillandier Paul. Filles : présentées 8, reçues 5 (Ecole publique) : Jeanne Renée, Rabillon Denise ; (Ecole libre) Cumer Nardina, Desmouillère Yvonne, Pasquet Luce.

**St-Palais**. — Garçons : présentés 2, reçu 1 : Desmouillères Charles. Filles : présentées 2, reçue 1 : Roland Solange.

**Vassefay**. — Filles : présentées 6, reçues 3 : Milon Jennine, Tessiot Odette, Trouvé Micheline.

**Vignoux-sous-les-Aix**. — Garçons : présentés 3, reçus 3 : Bidault Mary, Chevreau Jacques, Dutelle Henri ; Filles : présentées 4, reçues 3 : Champcaut Christiane, Signoret Ginette, Goret Marcelle.

<sup>350</sup> Retronews, Le Journal du Cher, 22 février 1910, en page 3, A21N30.

<sup>351</sup> Retronews, La Dépêche du Berry, 25 mai 1944, en page 2, A52N122.



50

N<sup>o</sup> 109 L'AN mil huit cent quarante-neuf le Deuxième dimanche du  
mois de mai Nous Jean Guilletta

adjoint  
délégué par M<sup>r</sup> le Maire de Bourges, département du Cher, Officier de l'Etat civil de  
la même ville, après nous être transporté devant la principale porte d'entrée de la  
maison commune, à l'heure de midi, avons annoncé et publié pour la première fois,  
qu'il y a promesse de Mariage entre Pierre Olivier  
Domestique  
né à S<sup>t</sup>. Caprain le 26 août 1799  
âgé de quarante huit ans,  
demeurant à Bourges département du Cher  
fils majeur de feu Jean Olivier cultivateur et de feu  
Jeanne Martinet son épouse  
Et Marie Gonnet Domestique  
née à Chassy canton de Saugy (Ch) le 7<sup>me</sup> 30<sup>me</sup> 1791  
âgée de cinquante sept ans, demeurant à Bourges  
département du Cher fille majeure de feu Joseph  
Gonnet Jardinier et de feu Marie Morin  
son épouse  
laquelle publication, lue à haute et intelligible voix, a été de suite affichée à la  
porte de la Maison commune, de quoi, avons dressé Acte.

Guilletta  
off.

Et le troisième dimanche du mois de mai  
heure de midi, même, année que dessus, Nous Adjoint susdit et soussigné, en dits noms  
et qualités, avons annoncé et publié pour la seconde fois, en la manière présente et  
accoutumée, la susdite promesse de Mariage, dont Acte.

Guilletta  
off.

*J. m. b.*

Picaton

Nom : Picaton Numéro matricule du recrutement : 1857

Prénoms : Jean Surnom : \_\_\_\_\_ Classe de mobilisation : 1899

**ÉTAT CIVIL.**

Né le 30 Août 1872, à Mehun, canton du dit, département du Cher, résidant à Bourges, canton du dit, département du Cher, profession de Cultivateur et de Jean Picaton Adrange, domiciliés à de père inconnu, canton d'\_\_\_\_\_, département d'\_\_\_\_\_

N° 94 de tirage dans le canton de Bourges

**DÉCISION DU CONSEIL DE REVISION ET MOTIFS.**  
(à remplir en cas de révisions, sursis, etc.)

Services Auxiliaires Excédent permanente du poids d'ivoire

Compris dans la 6° partie de la liste du recrutement cantonal ( 1° portion).

**DÉTAIL DES SERVICES ET MUTATIONS DIVERSES.**  
(Campagnes, blessures, actions d'éclat, décorations, etc.)

Indication des corps auxquels les jeunes gens sont affectés (3).

Dans l'armée active. Services auxiliaires

Dans la disponibilité ou dans la réserve de l'armée active. Services auxiliaires

Dans l'armée territoriale et dans sa réserve. Services auxiliaires  
3<sup>rd</sup> d'artillerie  
195<sup>th</sup> d'inf.

D. désigne le numéro au répertoire du corps.

D. désigne le numéro de résidence.

N. désigne le numéro au contrôle spécial du recrutement.

Passé dans la réserve de l'armée active le 1<sup>er</sup> novembre 1896.

Dans la disponibilité ou dans la réserve de l'armée active.

A accompli une 1<sup>re</sup> période d'exercices dans l'\_\_\_\_\_  
du \_\_\_\_\_ au \_\_\_\_\_

A accompli une 2<sup>e</sup> période d'exercices dans l'\_\_\_\_\_  
du \_\_\_\_\_ au \_\_\_\_\_

Passé dans l'armée territoriale le 1<sup>er</sup> Octobre 1906

Dans l'armée territoriale et dans sa réserve.

Appelé à l'activité par le 1<sup>er</sup> de mobilisation du 1<sup>er</sup> août 1914  
arrivé au corps le 9 août 1914  
Revenu auxiliaire par la commission de réforme de Bourges du 13 Mars 1916  
Départé volontaire aux travaux agricoles à Marmande, le 2 Juin 1917 (c. 1<sup>er</sup> de mobilisation du 6 mai 1917)

A accompli une période d'exercices dans l'\_\_\_\_\_  
du \_\_\_\_\_ au \_\_\_\_\_

Passé dans la réserve de l'armée territoriale le 1<sup>er</sup> Octobre 1912

Libéré du service militaire le \_\_\_\_\_

**LOCALITÉS SUCCESSIVES HABITÉES**  
PAR SUITE DE CHANGEMENTS DE DOMICILE OU DE RÉSIDENCE.

| Dates.   | Communes.       | Subdivisions de région. | D. désigne le numéro de résidence. |
|--|-----------------|-------------------------|------------------------------------|
| <u>19 gbr 1899</u>                               | <u>Marmande</u> | <u>Bourges</u>          | <u>R</u>                           |
| <u>Campagnes Blessures Citations Décorations</u> |                 |                         |                                    |
| <u>de 1914 à 1917</u>                            |                 |                         |                                    |
| <u>du 3 Août 1914 au 24 Mars 1917</u>            |                 |                         |                                    |
| <u>à Marmande</u>                                |                 |                         |                                    |

**ÉPOQUE**  
à LAQUELLE L'HOMME A PASSÉ DANS

| la disponibilité de l'armée active. | la réserve de l'armée active.       | l'armée territoriale.               | la réserve de l'armée territoriale. | DATE de la LIBÉRATION du service militaire. |
|-------------------------------------|-------------------------------------|-------------------------------------|-------------------------------------|---|
| <u>1<sup>er</sup> novembre 1896</u> | <u>1<sup>er</sup> novembre 1906</u> | <u>1<sup>er</sup> novembre 1912</u> | <u>1<sup>er</sup> novembre 1918</u> | <u>1919</u>                                 |

(1) Le degré d'instruction générale sera indiqué conformément aux prescriptions de l'instruction du 4 décembre 183c.  
(2) L'instruction militaire sera indiquée par les mots : exercé ou non exercé. On comprendra comme non exercé tous les hommes n'ayant pas passé au drapeau.  
(3) Pour les hommes compris dans la 5° partie de la liste, l'indication à porter est : Ajourner.  
Pour ceux compris dans la 6° liste, l'indication à porter est : Service auxiliaire.  
Pour ceux compris dans la 7° liste, l'indication à porter est : Mis à la disposition du Ministre de la Marine. (Art. 4 de la loi.)

G. m. b. — Registre matricule.



**Jacquet**

Nom : \_\_\_\_\_  
 Prénoms : *Nestor Emile* Surnom : \_\_\_\_\_

Numéro matricule du recrutement : **2057**  
 Classe de mobilisation : **1894**

**ÉTAT CIVIL.**

Né le *21 Janvier 1874* à *S<sup>t</sup> Eloi de Gy*, canton de *S<sup>t</sup> Martin d'Auxigny*, département du *Cher*, résidant à *S<sup>t</sup> Eloi de Gy*, canton de *S<sup>t</sup> Martin*, département du *Cher*, profession de *Journalier*  
 fils de *Joseph* et de *Beauvais Marie*, domiciliés à *S<sup>t</sup> Eloi de Gy*, canton de *S<sup>t</sup> Martin*, département du *Cher*

N° *36* de tirage dans le canton de *S<sup>t</sup> Martin d'Auxigny*

**DÉCISION DU CONSEIL DE REVISION ET MOTIFS.**  
 (Indiquer la nature des dispenses.)  
*Exempté (hermie inguinale droite) en 1895.*

Compris dans la \_\_\_\_\_ partie de la liste du recrutement cantonal (\_\_\_\_\_ portion).

**DÉTAIL DES SERVICES ET MUTATIONS DIVERSES.**  
 (Campagnes, blessures, actions d'éclat, décorations, etc.)

Passé dans la \_\_\_\_\_ de l'armée active le \_\_\_\_\_

**LOCALITÉS SUCCESSIVES HABITÉES**  
 PAR SUITE DE CHANGEMENTS DE DOMICILE OU DE RÉSIDENCE.

| Dates. | Communes. | Subdivisions de région. | D'habitation ou de résidence. |
|--------|-----------|-------------------------|-------------------------------|
|        |           |                         |                               |

**ÉPOQUE**  
 À LAQUELLE L'HOMME A ÉTÉ PASSÉ DANS

| la disponibilité de l'armée active. | la réserve de l'armée active. | l'armée territoriale.              | la réserve de l'armée territoriale. | DATE de la LIBÉRATION du service militaire. |
|-------------------------------------|-------------------------------|------------------------------------|-------------------------------------|---|
|                                     |                               | <i>1<sup>er</sup> Octobre 1902</i> | <i>1<sup>er</sup> Octobre 1915</i>  | <i>1<sup>er</sup> Octobre 1922</i>          |

**Dans l'armée territoriale et dans sa réserve.**

*Campanagne Contre l'Allemagne du 20 Mars 1915 au 19 Juin 1917.*

*Rappelé à l'activité par 1/2 de mobilisation du 1-8-16 arrivé au camp le 20 Mars 1917.*

A accompli une 1<sup>re</sup> période d'exercices dans l \_\_\_\_\_ du \_\_\_\_\_ au \_\_\_\_\_

A accompli une 2<sup>e</sup> période d'exercices dans l \_\_\_\_\_ du \_\_\_\_\_ au \_\_\_\_\_

Passé dans l'armée territoriale le \_\_\_\_\_

**Dans l'armée territoriale et dans sa réserve.**

*Bon pour le Service Armé (Décision du Conseil de Revision du Cher Canton de S<sup>t</sup> Martin n° 122 du 2 décembre 1914.)*

*Le 19 Juin 1917 devant l'armée. (Circ. 4<sup>te</sup> 22 1917 du 7-7-17. R. D. C. le 20-6-17. Infirmité à Mandres aux 4 jours 20-6-17. Mort pour la France.)*

A accompli une période d'exercices dans l \_\_\_\_\_ du \_\_\_\_\_ au \_\_\_\_\_

Passé dans la réserve de l'armée territoriale le \_\_\_\_\_

Libéré du service militaire le \_\_\_\_\_

(1) Le degré d'instruction générale sera indiqué conformément aux prescriptions de l'instruction du 4 décembre 1839.  
 (2) L'instruction militaire sera indiquée par les mots : exercé ou non exercé. On comprendra comme non exercés tous les hommes n'ayant pas passé au drapeau.  
 (3) Pour les hommes compris dans la 5<sup>e</sup> partie de la liste, l'indication à porter est : Ajourné.  
 Pour ceux compris dans la 6<sup>e</sup> liste, l'indication à porter est : Service auxiliaire.  
 Pour ceux compris dans la 7<sup>e</sup> liste, l'indication à porter est : Mis à la disposition du Ministre de la Marine. (Art. 4 de la loi.)











HFD

Mainfray

Nom : Mainfray  
 Prénoms : Daniel Eugène Auguste Surnoms :

Numéro matricule du recrutement : 1978  
 Classe de mobilisation : DDM n°18 leq 1/12/50

ÉTAT CIVIL. 72.218  
 Né le 28 décembre 1915 à Neuvillette, canton de Sillé-le-Grand, département de la Sarthe, résidant à Saint Martin d'Aurigny, canton de St-P, département de St-P, profession de cultivateur fils de Auguste et de Gisèle Marie, domiciliés à Neuvillette, canton de Neuvillette, département de St-P  
 Marié à M. Vallé Albert à Mareil en Champagne

SIGNALEMENT.  
 Cheveux bruns, Yeux bruns, Front large, Nez droit, Visage ovale, Renseignements physiologiques complémentaires :  
 Taille : 1 mètre 72 centimètres.  
 Taille rectifiée : 1 mètre centimètres.  
 Marques particulières :

Degré d'instruction : 2

DÉCISION DU CONSEIL DE RÉVISION ET MOTIFS.  
 Inscrit sous le n° 21 de la liste du canton de Neuvillette  
 Classé dans la 5<sup>e</sup> partie de la liste en 1936 apourné faible  
 Classé dans la 1<sup>re</sup> partie de la liste en 1937 Bon absent

DÉTAIL DES SERVICES ET MUTATIONS DIVERSES.  
Classé non admis - incorporation anticipée de 15 jours - décision du commandant de groupe de subdivisions de Saint 20/37 - convoqué devant la Commission de Bourges du 5 octobre 1937, reformé temporaire motif n° 2 - Passé en état général militaire 52 kg pour 1 m 72 - classe tenue d'homme - Insiste à être par la Commission de réforme de Bourges du 26 Août 1937. Conclusion au 1<sup>er</sup> état antérieur pour 56 kg 5 taille 1 m 72 P.P. 40. Méduse 328. Pas de signes de déviation apparente - l'activité le 3 Octobre 1938. à compter du 15 octobre 1938 sous au corps le 3 Octobre 1938. Degré des obligations M<sup>U</sup> - comme père de famille (art 17 loi du 31-3-25) p. 1 du 12/50

| Armée active.                            | NUMÉROS              |                              |
|--|----------------------|------------------------------|
|  | AN CONTRÔLE spécial. | MATRICULE ou de répartition. |
| <u>150<sup>e</sup> R. Infanterie</u>     |                      |                              |
| <u>6<sup>e</sup> Régiment de Dragons</u> |                      | <u>4693</u>                  |
| Disponibilité                            |                      |                              |
| 1 <sup>re</sup> réserve.                 |                      |                              |
| 2 <sup>e</sup> réserve.                  |                      |                              |

LOCALITÉS SUCCESSIVES HABITÉES PAR SUITE DE CHANGEMENTS DE DOMICILE OU DE RESIDENCE.

| Dates. | Communes. | Subdivisions de région | D. militaire<br>R. résidence |
|--------|-----------|------------------------|------------------------------|
|        |           |                        |                              |

ANTÉCÉDENTS JUDICIAIRES ET CONDAMNATIONS.  
Condamné par jug. crim. de la Cour d'appel de Bourges du 22.3.1956 à 50 jours de prison sans sursis sur appel à jug. de 1<sup>er</sup> inst. de Bourges du 12.12.1955 pour délit de destruction d'objets saisis commis depuis 1914 art. 1408 § 1<sup>er</sup> H.G. CP  
Bl. de 1<sup>er</sup> inst. de Bourges du 1<sup>er</sup> février 1956 défave signifié à l'enq. 300 RF défave desurveillance 5.1.1956  
Condamné le 24 Septembre 1953 par jugement contradictoire du Tribunal de Grande Instance de Bourges sur opposition à jugement en date du 1<sup>er</sup> février 1953 à Deux cents francs (deux cents) pour : Défaut d'assurances. le 6 octobre 1950. textes art. 3 et 6 loi du 27 février 1952. décret du 7.1.1953 art. 463 code Pénal

<sup>357</sup> Archives départementales de la Sarthe.



Carte de combattant de Jean Emile Picaton<sup>358</sup>.

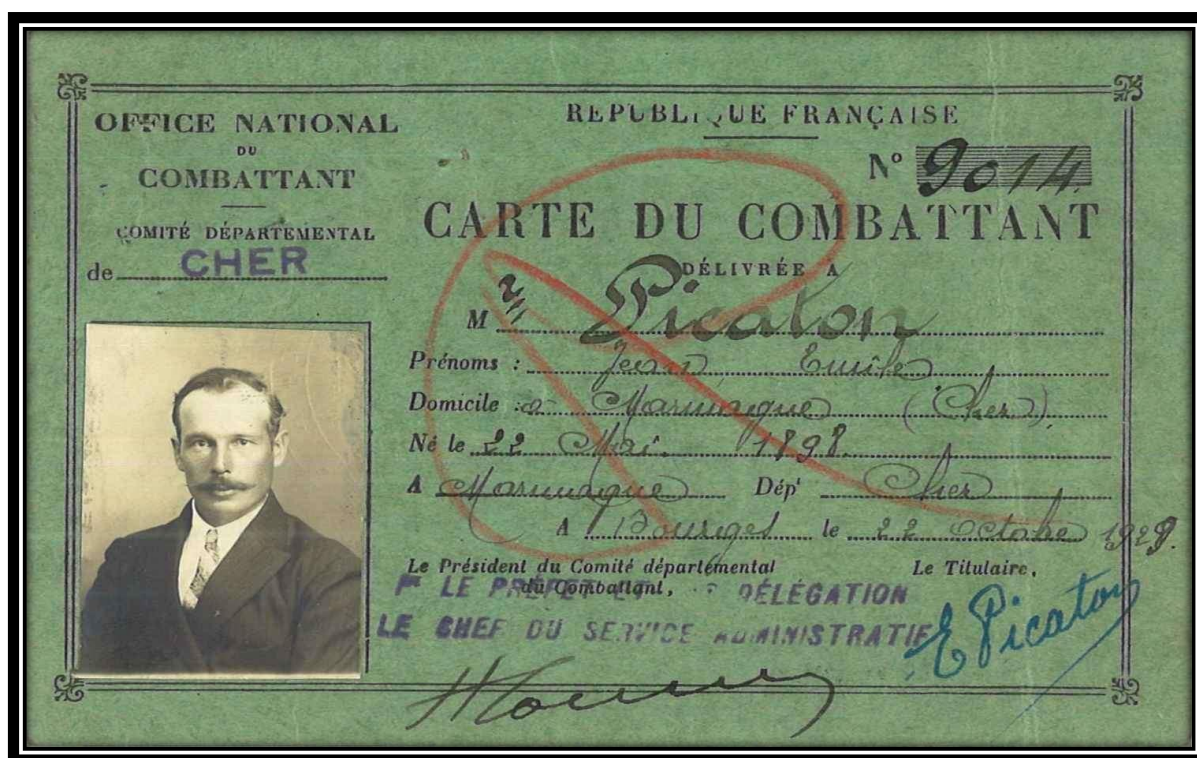

Le carnet de nourrice de ma grand-mère C. Guillotin, remis lorsqu'on lui a permis d'exercer la profession<sup>359</sup>.

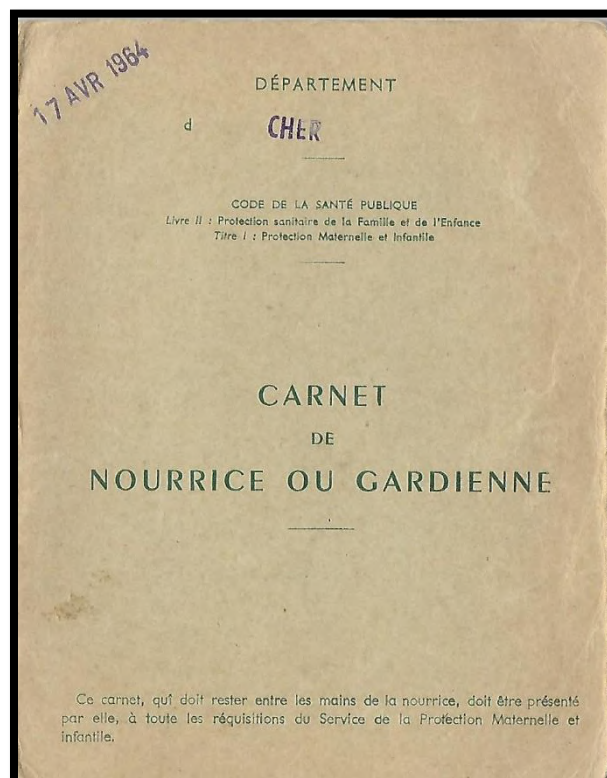

<sup>358</sup> AD018\_1980W74\_Jean\_Emile\_Picaton

<sup>359</sup> Archives familiales.



Demande de carte de combattant de mon grand-père, Edmond Louis Thomas<sup>360</sup>.

**OFFICE NATIONAL  
DES  
VIEUX COMBATTANTS  
ET VICTIMES DE GUERRE.**

**DEMANDE  
DE LA  
CARTE DU COMBATTANT.**

MODÈLE N° 1.  
(Arrêté interministériel  
du 4 mai 1948.)

**OFFICE**

de \_\_\_\_\_

**AVIS TRÈS IMPORTANT.**

*Le postulant est tenu de répondre à chaque question le concernant dans les limites du cadre qui lui est offert pour exposer l'ensemble de ses services depuis le 3 septembre 1939, même s'il prétend à l'attribution de la Carte du Combattant pour un seul des titres du questionnaire. Les demandes incomplètes ou insuffisamment précises seront retournées au postulant pour être complétées.*

COLOMBE  
réservé à la vérification.

NOM : \_\_\_\_\_ PRÉNOMS : \_\_\_\_\_  
(En lettres majuscules.) (Souligner le prénom usuel.)

Date de naissance : \_\_\_\_\_  
(Joindre un bulletin de naissance, sur papier libre.)

Lieu de naissance : \_\_\_\_\_

Profession : \_\_\_\_\_ Nationalité : \_\_\_\_\_  
(Éventuellement, date de naturalisation) : \_\_\_\_\_  
(Joindre copie du décret.)

Résidence actuelle (1) : Commune : \_\_\_\_\_  
Rue \_\_\_\_\_ n° \_\_\_\_\_  
Département : \_\_\_\_\_

Direction régionale du Recrutement et de la Statistique ou Bureau de recrutement dont vous dépendez : Orléans

Classe { de recrutement : 19 43 N° matricule : \_\_\_\_\_  
de mobilisation : E.V.3.G.22.11.44.

Date(s) de mobilisation : 22/20/3/1946 Date de démobilisation : 20/20/3/1946

|   |                 |
|---|-----------------|
| I. Avez-vous été mobilisé depuis le 3 septembre 1939.....                       | oui ou non (a). |
| Vous êtes-vous engagé.....  | oui ou non.     |
| Avez-vous été blessé.....   | oui ou non.     |
| Avez-vous été évacué pour maladie contractée ou aggravée en service...          | oui ou non.     |
| Avez-vous été prisonnier de guerre.....   | oui ou non.     |
| II. Avez-vous participé à la Résistance française.....                          | oui ou non.     |
| Avez-vous participé à la Résistance extra-métropolitaine.....                   | oui ou non.     |
| Avez-vous été interné.....  | oui ou non.     |
| Avez-vous été déporté.....  | oui ou non.     |
| Avez-vous été blessé, torturé.....  | oui ou non.     |
| Avez-vous participé à la Résistance dans un lieu de détention.....              | oui ou non.     |
| III. Avez-vous été embarqué en qualité de marin du commerce ou de la pêche.     | oui ou non.     |
| IV. Avez-vous à faire valoir des services de guerre antérieurs au 3 sept. 1939. | oui ou non.     |
| V. Avez-vous servi dans les Armées alliées.....                                 | oui ou non.     |

(a) Biffer les mentions inutiles.

Décorations pour faits de guerre. { Légion d'Honneur, Médaille militaire, Médaille de la Résistance (avec référence au J. O.) : \_\_\_\_\_  
Décorations étrangères : \_\_\_\_\_  
Croix de Guerre, ordre n° \_\_\_\_\_

(1) En cas de changement de résidence depuis le 3 septembre 1939; indiquer également sur une feuille annexe l'adresse au 1<sup>er</sup> septembre 1939.

J. Z. 802436.

e.D du chr  
M. 3-53-



— 2 —

**TITRE I. — MILITAIRES DES ARMÉES DE TERRE,  
DE MER ET DE L'AIR.**

**A. SERVICES MILITAIRES. (1)**

**ARMÉE DE TERRE.**  
Armes ou Services. } Infanterie, Cavalerie, Artillerie, Génie, Train, Service de Santé, Intendance, etc.

Unités successives d'affectation ou zones dans lesquelles le postulant a combattu (s'il y a lieu, répondre au tableau ci-dessous) [2].

**ARMÉE DE MER.**  
Bâtiment, navire ou formation à terre. — Répondre au tableau ci-dessous.  
Le personnel de l'Aéronautique navale devra également répondre au paragraphe ci-dessous concernant l'Armée de l'Air.

**ARMÉE DE L'AIR.**  
Unités d'affectation (groupe aérien, section de défense antiaérienne de base, compagnie d'aérostation, autres unités, notamment, unités de parachutistes). — Répondre au tableau ci-dessous.

Spécialités. { Navigant (ou volant) : .....  
Non navigant (ou non volant) spécialiste : .....  
Non navigant (ou non volant) non spécialiste : .....

Pour le personnel navigant (ou volant) et éventuellement pour le personnel non navigant (ou non volant) { Nombre de missions aériennes de guerre, avec dates et lieux : .....  
Nombre d'heures de vols de guerre : .....

Pour le personnel des unités de parachutistes :  
— Unités : .....  
— Nombre de sauts effectués en opérations de guerre : .....  
— Quel lieu : .....

**TABLEAU ET QUESTIONS COMMUNES AUX TROIS ARMÉES.**

| UNITÉS<br>(OU BÂTIMENTS) D'AFFECTATION.<br>Ex. : 117 <sup>e</sup> R. I. — 1 <sup>er</sup> B <sup>e</sup> . — 4 <sup>e</sup> G. (a) | PÉRIODES D'AFFECTATION<br>DANS CHACUNE UNITÉ<br>(ou sur chaque bâtiment) (a). | DURÉE DE PRÉSENCE EFFECTIVE<br>DANS CHACUNE UNITÉ<br>(ou sur chaque bâtiment) (a). |
|--|---|--|
| du 13 Mars 43  | au 15 Mars 43   | du 13 Mars 43  |
| du 15 Mars 43  | au 15 Mars 43   | du 15 Mars 43  |
| du 15 Mars 43  | au 15 Mars 43   | du 15 Mars 43  |
| du 15 Mars 43  | au 15 Mars 43   | du 15 Mars 43  |
| du 15 Mars 43  | au 15 Mars 43   | du 15 Mars 43  |
| du 15 Mars 43  | au 15 Mars 43   | du 15 Mars 43  |

(a) Pour les opérations d'Indochine, entre le 9 mars 1945 et le 15 septembre 1945 seulement, indiquer : durée du séjour dans la brousse, avec quelle unité; parachutage (avec unité combattante ou en mission spéciale).

Avez-vous abandonné le combat ..... oui ou non (3)

Dans l'affirmative { Par ordre ..... oui ou non  
Volontairement ..... oui ou non

Grade : ..... (indiquer les grades successifs.)

Militaires de carrière :  
Avez-vous combattu contre les F. F. L. ou les Forces anglo-saxonnes ..... oui ou non

Territoire : .....  
Unité : .....  
Période : .....

Dans l'affirmative, avez-vous rejoint les F. F. L. .... oui ou non  
Date : ..... Lieu : .....

(1) Tous les militaires doivent joindre la copie certifiée conforme de la fiche de démobilisation.  
(2) Pour l'application éventuelle des bonifications prévues à l'art. 8 de l'arrêté du 4 mai 1948, indiquer sur une feuille annexe les principaux combats auxquels vous avez participé, en mentionnant l'unité, la date et les lieux.  
(3) Biffer les mentions inopérantes.

COLONNE  
réservée à la vérification

<sup>361</sup> Archives familiales.



Extrait du dossier d'homologation pour faits de résistance de mon grand-père, Edmond Louis Thomas<sup>362</sup>

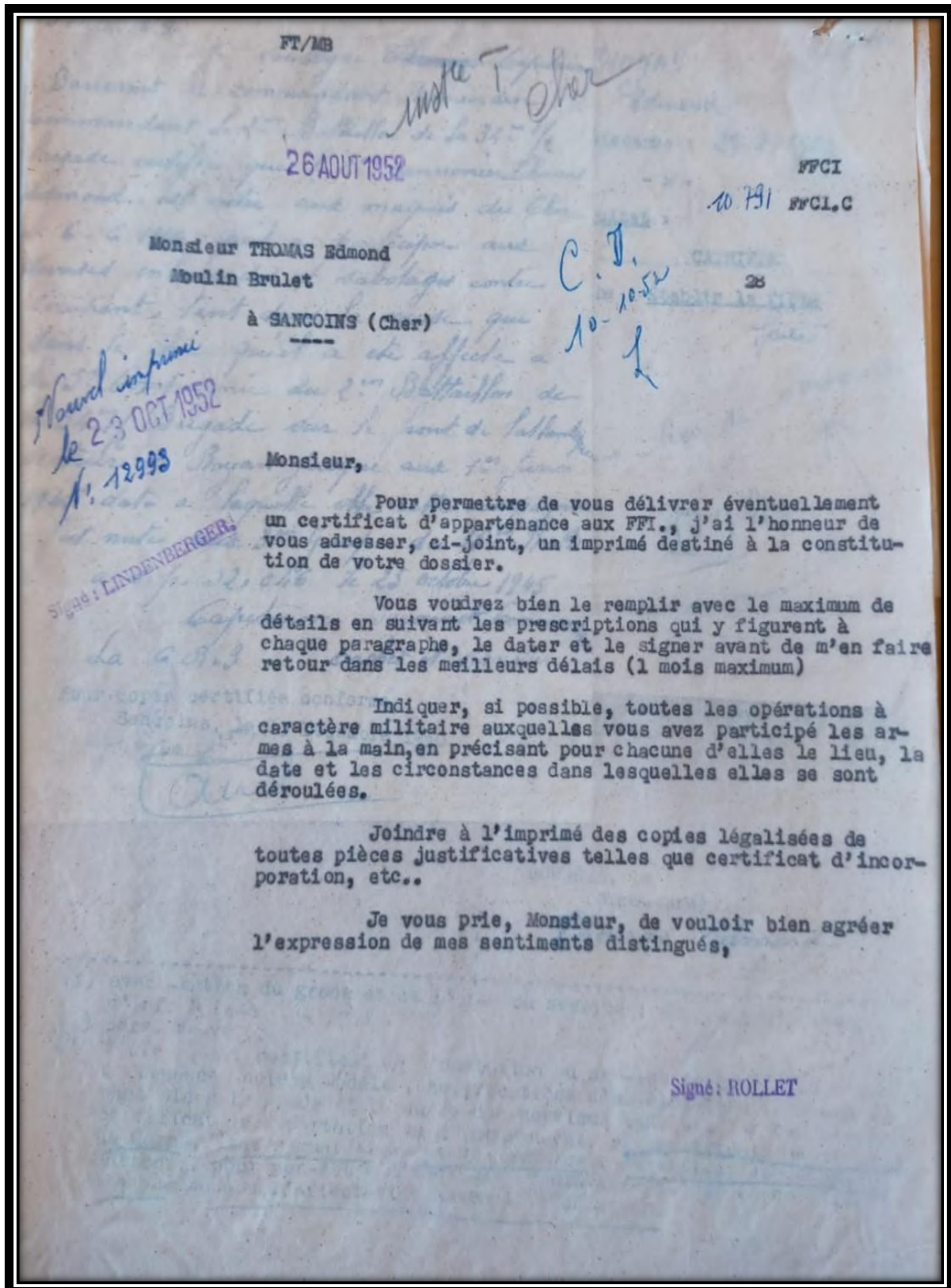

<sup>362</sup> Service historique de la Défense, Vincennes GR16P\_569337.

Les annexes concernant des personnes proches de ceux cités dans le mémoire

Bail fermier d'Auguste Victor Mainfray (père de Daniel Eugène Auguste Mainfray) ; deuxième ligne pour les deux photographies ; vue d'ensemble pour la troisième image.<sup>363</sup>

COMMUNE de Quantilly

| NUMÉRO D'ORDRE. | COMPTE OUVERT AU RÉPERTOIRE GÉNÉRAL SOUS le nom du propriétaire. |       | NOM, PRÉNOMS, PROFESSION ET DOMICILE   |                              | NOM DU NOTAIRE qui a reçu le bail ou indication qu'il a été rédigé s. s. p. | DATE DE L'ENREGISTREMENT du bail ou numéro du relevé. |
|-----------------|--|-------|--|------------------------------|---|---|
|                 | Volume.  | Case. | DU PROPRIÉTAIRE OU BAILLEUR.   | DU FERMIER OU LOCATAIRE.     |   |   |
| 1               | ancien<br>28/16  |       | M <sup>re</sup> Legend Aubine, 38 rue J. Roant à Rouges et Rouvres   | Salibaon Camille à Quantilly | d. s. p.  | 30 aout 1946<br>p: 70 n: 9                            |
| 2               | 28/19  |       | Villejeu Auguste au Ponds Quantilly cult: à B. Palais +<br>+ délégué<br>Reliquet François<br>au Colombes rue de St. Palais | Mainfray Auguste à B. Palais | d. s. p.  | 31 Janv 1944<br>p: 49 c: 7                            |

| DÉSIGNATION DES BIENS LOUÉS.<br><small>NATURE, CONTENANCE, ETC.</small> | PRIX ANNUEL du bail y compris les charges. | DURÉE DU BAIL.  | DATE DE L'ENTRÉE en jouissance. | ÉCHÉANCES À SURVEILLER.       | MONTANT DES DROITS exigibles à chaque échéance. | RECETTE |                              | OBSERVATIONS.<br><small>(Mentionner dans cette colonne notamment, les sous-locations, exceptions, subrogations et résiliations de bail.)</small> |
|---|--|-----------------|---------------------------------|-------------------------------|---|---------|------------------------------|--|
|   |  |                 |                                 |                               |   | DATE.   | NUMÉRO du registre à souche. |  |
| Maison à usage de manéchalerie et jardin au bourg                       | 22.000 <sup>f</sup> en 1952                | 3.6.9<br>12 ans | 15 Janv. 1943                   | 15 Janv. 1952                 | 924   |         |                              | Celle au Ponds 1950<br>celle au domaine du propriétaire  |
| Domaines de Ponds de Quantilly  | 559 <sup>f</sup> ch. 500                   | 3.6.9<br>12 ans | 15 Nov 1943                     | 1.11.46<br>1.11.49<br>1.11.52 | 794<br>8106<br>7868                             |         | 964<br>466                   | 13 758   |

COMMUNE de Quantilly

N° 61. (J. H. 21978.) 0

| NUMÉRO D'ORDRE. | COMPTE OUVERT AU RÉPERTOIRE GÉNÉRAL SOUS le nom du propriétaire. |       | NOM, PRÉNOMS, PROFESSION ET DOMICILE   |                              | DATE DE L'ENREGISTREMENT du bail ou numéro du relevé. | DÉSIGNATION DES BIENS LOUÉS.<br><small>NATURE, CONTENANCE, ETC.</small> | PRIX ANNUEL du bail y compris les charges. | DURÉE DU BAIL. | DATE DE L'ENTRÉE en jouissance. | ÉCHÉANCES À SURVEILLER. | MONTANT DES DROITS exigibles à chaque échéance. | RECETTE |                              | OBSERVATIONS.<br><small>(Mentionner dans cette colonne notamment, les sous-locations, exceptions, subrogations et résiliations de bail.)</small> |  |
|-----------------|--|-------|--|------------------------------|---|---|--|----------------|---------------------------------|-------------------------|---|---------|------------------------------|--|--|
|                 | Volume.  | Case. | DU PROPRIÉTAIRE OU BAILLEUR.   | DU FERMIER OU LOCATAIRE.     |   |   |  |                |                                 |                         |   | DATE.   | NUMÉRO du registre à souche. |  |  |
| 1               | ancien<br>28/16  |       | M <sup>re</sup> Legend Aubine, 38 rue J. Roant à Rouges et Rouvres   | Salibaon Camille à Quantilly | d. s. p.  | 30 aout 1946<br>p: 70 n: 9  |  |                |                                 |                         |   |         |                              |  |  |
| 2               | 28/19  |       | Villejeu Auguste au Ponds Quantilly cult: à B. Palais +<br>+ délégué<br>Reliquet François<br>au Colombes rue de St. Palais | Mainfray Auguste à B. Palais | d. s. p.  | 31 Janv 1944<br>p: 49 c: 7  |  |                |                                 |                         |   |         |                              |  |  |

<sup>363</sup> AD018\_1Q12284\_0049.



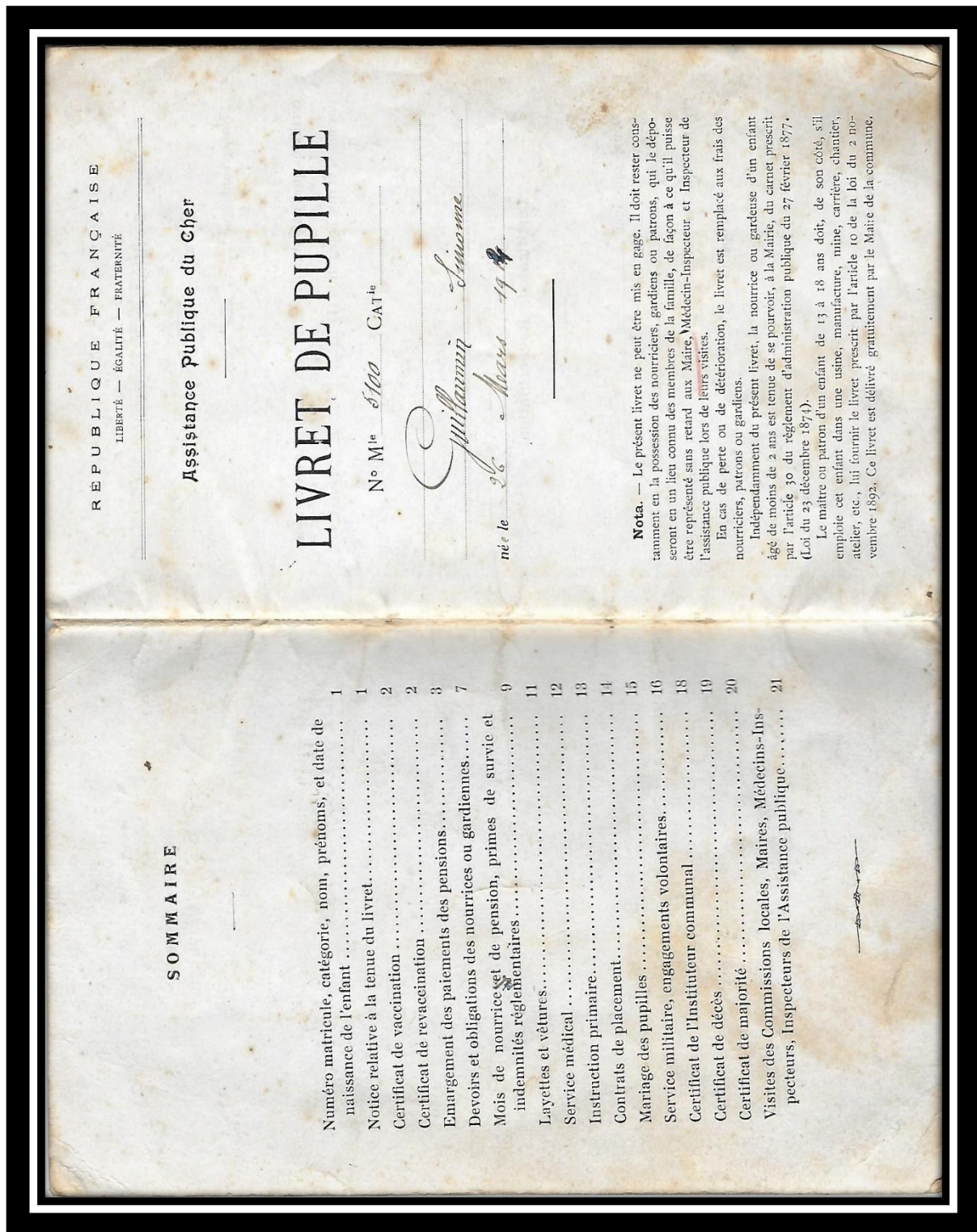

R É P U B L I Q U E F R A N Ç A I S E  
LIBERTÉ — ÉGALITÉ — FRATERNITÉ

Assistance Publique du Cher

# LIVRET DE PUPILLE

N° M<sup>re</sup> *Stoa* CAT<sup>le</sup>

*Guillaumin Simonne*

née le *26 Mars 1914*

## SOMMAIRE

|   |    |
|---|----|
| Numéro matricule, catégorie, nom, prénoms, et date de naissance de l'enfant .....                         | 1  |
| Notice relative à la tenue du livret .....  | 1  |
| Certificat de vaccination .....   | 2  |
| Certificat de revaccination .....   | 2  |
| Emargement des paiements des pensions .....   | 3  |
| Devoirs et obligations des nourrices ou gardiennes .....  | 7  |
| Mois de nourricesse et de pension, primes de survie et indemnités réglementaires .....                    | 9  |
| Layette et vêtements .....  | 11 |
| Service médical .....   | 12 |
| Instruction primaire .....  | 13 |
| Contrats de placement .....   | 14 |
| Mariage des pupilles .....  | 15 |
| Service militaire, engagements volontaires .....  | 16 |
| Certificat de l'Instituteur communal .....  | 18 |
| Certificat de décès .....   | 19 |
| Certificat de majorité .....  | 20 |
| Visites des Commissions locales, Maires, Médecins-Inspecteurs, Inspecteurs de l'Assistance publique ..... | 21 |

**Nota.** — Le présent livret ne peut être mis en gage. Il doit rester constamment en la possession des nourriciers, gardiens ou patrons, qui le déposeront en un lieu connu des membres de la famille, de façon à ce qu'il puisse être représenté sans retard aux Maire, Médecin-Inspecteur et Inspecteur de l'Assistance publique lors de leurs visites.  
En cas de perte ou de détérioration, le livret est remplacé aux frais des nourriciers, patrons ou gardiens.  
Indépendamment du présent livret, la nourrice ou gardeuse d'un enfant âgé de moins de 2 ans est tenue de se pourvoir, à la Mairie, du carnet prescrit par l'article 30 du règlement d'administration publique du 27 février 1877. (Loi du 23 décembre 1874).

Le maître ou patron d'un enfant de 13 à 18 ans doit, de son côté, s'il emploie cet enfant dans une usine, manufacture, mine, carrière, chantier, atelier, etc., lui fournir le livret prescrit par l'article 10 de la loi du 2 novembre 1892. Ce livret est délivré gratuitement par le Maire de la commune.

<sup>364</sup> Archives familiales.



Extrait du dossier de Pupille de l'Assistance Publique de la Seine de mon arrière-grand-père, Georges Guillotin (père de C. Guillotin)<sup>365</sup>

1910-38-292-4 000

RÉPUBLIQUE FRANÇAISE  
Liberté—Égalité—Fraternité

L. 28.

Administration générale  
de  
**L'ASSISTANCE PUBLIQUE**  
À PARIS  
SERVICE GÉNÉRAL  
**DES ENFANTS ASSISTÉS**  
DE LA SEINE

141458

**BULLETIN DE RENSEIGNEMENTS**  
CONCERNANT UN ENFANT PRÉSENTÉ A L'HOSPICE DES ENFANTS ASSISTÉS

N° DE DÉPÔT  
*5564*

SERVICE  
*2*

§ 1<sup>er</sup>.— Renseignements sur l'enfant abandonné

1<sup>o</sup> Sexe de l'enfant ..... *Masculin*

2<sup>o</sup> Nom et prénoms ..... *Guillotin Georges*

3<sup>o</sup> Lieu et date de naissance, département ..... *11 mai 1911*

4<sup>o</sup> Indication de la mairie où il a été inscrit, département ..... *Paris 14<sup>e</sup>*

5<sup>o</sup> Est-il légitime ou naturel ? ..... *naturel*

Dans ce dernier cas, est-il reconnu par { le père ? .....  
la mère ? .....

S'il est reconnu, à quelle date et à quelle mairie ? .....

6<sup>o</sup> S'il est inconnu, désignation des vêtements dont il était couvert et des signes dont il pouvait être marqué au moment où il a été recueilli, ainsi que l'indication du lieu où il a été recueilli.

7<sup>o</sup> Lieu de l'accouchement. — Domicile, hôpital ou sage-femme. *à la maternité*

8<sup>o</sup> Vœu des parents quant au culte. .... *Baptême à la maternité*

Explication détaillée des motifs qui ont amené l'abandon de l'enfant et renseignements particuliers

*La mère, jeune fille de 17 ans, est venue à Paris il y a 7 mois pour cacher sa grossesse à son père, elle est sans domicile ni ressources, forcée d'abandonner son nouveau-né.*

Date et heure du dépôt à l'hospice, le *22 mai* 191*1*, à *1* heure *1/2* du matin

<sup>365</sup> AD075\_D5X4\_2956.



Quelques documents de mon aïeul Guillotin

Image 1-2 : Livret militaire / Image 3 : Carte d'identité pendant l'Occupation / Image 4 : Permis de circuler pendant l'Occupation..

**OBSERVATION IMPORTANTE.**

Le livret doit être conservé avec le plus grand soin. Il est expressément recommandé aux hommes de garder leur livret, même après avoir accompli le temps de service légal.

L'homme dans ses foyers est tenu de présenter son livret à toute réquisition de l'autorité militaire, judiciaire ou civile.

L'homme qui perd son livret doit en faire immédiatement la déclaration au commandant de la gendarmerie de sa résidence.

**Dispositions de la loi sur le recrutement de l'armée applicables aux hommes dans leurs foyers.**

Tout homme des réserves, à la naissance de son deuxième enfant, passe de droit dans la classe de mobilisation dont le millesime est inférieur de quatre unités à celui de sa classe normale de mobilisation.

Tout réserviste père de trois enfants vivants passe de droit et définitivement dans la 2<sup>e</sup> réserve. Les pères de quatre et cinq enfants vivants sont et demeurent affectés à la dernière classe de la 2<sup>e</sup> réserve. Les pères de six enfants vivants sont exemptés de toute obligation militaire.

Pour recevoir application de ces dispositions, se présenter à la mairie de sa résidence et justifier de ses charges de famille.

**Changements de domicile ou de résidence. — Voyages.**

Tout homme ayant été recensé est astreint, s'il se déplace, aux obligations suivantes :

1<sup>o</sup> S'il change de domicile ou de résidence, il fait viser son livret individuel soit à la brigade de gendarmerie, soit à la mairie de son nouveau domicile ou de sa nouvelle résidence, soit, dans les grandes villes, au commissariat de police de son quartier. (Les changements d'adresse dans les villes sont considérés comme changement de résidence.)

2<sup>o</sup> S'il se déplace pour voyager pour plus de quatre mois, il fait viser son livret avant son départ, par la gendarmerie de sa résidence habituelle.

3<sup>o</sup> S'il va se fixer à l'étranger, il fait viser son livret avant son départ. A son arrivée à destination, il prévient l'agent consulaire de France le plus voisin.

S'il se déplace à l'étranger, il en prévient également l'agent consulaire. Lorsqu'il rentre en France, il se conforme aux prescriptions du paragraphe 1<sup>o</sup> ci-dessus.

Les hommes ayant été exemptés ou réformés (définitivement ou temporairement) sont astreints à ces obligations.

Tout homme qui s'abstientrait de faire sa déclaration de changement de domicile ou de résidence est passible de sanctions (1 à 8 jours de prison).

2

Bureau de recrutement } **BOURGES**  
qui a établi le livret.

NOM } *Guillotin*  
écrit en bas latin. } *Georges*

PRÉNOMS :

SURNOMS :

Né le *11 Mai 1911*  
à *Paris 16<sup>e</sup>*

canton d  
département d  
résident à *Sancoins Rue le Comte*  
canton d *Sancoins*  
département d *Cher*  
Profession d *Cultivateur*

Fils de  
et de  
domicilié à  
canton d  
département d  
Mairie  
à  
alors domicilié à  
département d  
Autorisation du Conseil d'administration en date du

|                              |                    |                  |
|------------------------------|--------------------|------------------|
| BUREAU DE RECRUTEMENT        | PARTIE DE LA LISTE | NUMERO           |
| NUMERO AU REGISTRE MATRICULE | DE RECRUTEMENT     | DE LA            |
| <b>BOURGES</b>               | CANTONAL.          | LISTE MATRICULE. |
| <i>51</i>                    | <i>ME</i>          | <i>AE</i>        |

N° 108 de la Nomenclature générale.

**Signalement.**

COULEUR }  
des yeux : *bleu foncé*  
des cheveux : *brun*

Taille : *1,78*

Taille }  
rectifiée : }

MARQUES PARTICULIÈRES.

Signature du détenteur,  
*Guillotin*

Soldat (1) **Appel service armé** de la classe de mobilisation de 19 *1911*

**BOURGES** le **15 AVR 1932**

Le Commandant du Bureau de recrutement,

(1) Appelé, service volontaire, coursé ou exempté.  
(2) Page de conscription.

**Décisions ou actes liant (1)** *Guillotin Georges*

au service militaire ou modifiant, suspendant ou supprimant l'obligation de servir. Mentionner, dans l'ordre chronologique, les décisions des conseils de révision et des commissions de réforme (cours d'incorporation, exemption, ajournements, incorporation, réforme temporaire n° 1 ou n° 2, réforme n° 1 ou n° 2, classement dans le service auxiliaire ou dans le service armé) ainsi que les actes (engagements, rengagement, commissions, etc.) liant l'homme au service ou les circonstances (dém., retraite, etc.) faisant cesser le service.

Chaque inscription doit être datée et porter la signature et le timbre de l'autorité qui l'a prescrite.

Les différentes périodes d'exercices seront également inscrites dans ce tableau.

*Incorporé au 13<sup>e</sup> Régiment d'Infanterie à compter du 15 avril 1932, mis au repos le 20 avril 1932. Soldat de 2<sup>e</sup> classe de 1<sup>er</sup> dét. jour.*

*Reconnu définitivement apte par la Commission spéciale de Réforme de Bourges le 30 mai 1932.*

*Le Commandant du Recrutement*

*Approuvé*

*Maintenu, Réformé définitivement apte par le 1<sup>er</sup> dét. jour.*

**19 DEC 1939**

(1) Nom et prénoms.



Série N° 2141

**CARTE D'IDENTITÉ**  
(ERKENNUNGSKARTE)

*Guillot*  
Nom (Name)

*Georges*  
Prénoms (Vornamen)

*français*  
Nationalité (Staatsangehörigkeit)

*ouvrier*  
Profession (Beruf)

*11 Mai 1911*  
Né le (Geburtsdatum)

*Paris XIVe*  
à (in)

*Lancôme (Wohnort)*  
Domicile (Wohnort)



8 FRANCS  
5 FRANCS

**SIGNALEMENT (BESCHREIBUNG)**

Taille (Grösse) *1,70*

Cheveux (Haare) *bruns*

Moustaches (Bart) *blond*

Yeux (Augen) *bleus*

Signes part. (Besondere Merkmale)

Dos (Rücken) *d*

Base (Breite) *l*

Dimens. (Länge) *rectif*

Forme génér. du visage (Gesichtsform)

Teint (Hautfarbe) *brun*

8 OCT. 1941

*Guillot*  
Signature du Titulaire  
(Unterschrift des Besitzers)

PERMIS DÉLIVRÉ par le Commissariat  
Général aux Affaires Allemandes et  
Autrichiennes.

à M. GUILLOTIN Georges

né le 11.5.1911

à PARIS

Profession : Bûcheron

Adresse : SAINT SAUVEUR (Yonne)

Passeport n° 653

délivré par : AUXERRE

Signature  
du  
Titulaire :

LE TITULAIRE DU PRÉSENT PERMIS EST  
AUTORISÉ À EFFECTUER PLUSIEURS VOYAGES  
EN ZONE FRANÇAISE D'OCCUPATION EN  
**ALLEMAGNE**

VALIDITÉ à compter du jour de  
l'émission **TROIS MOIS**

**PARIS**, le **20.9.1946**

LE COMMISSAIRE GÉNÉRAL  
aux Affaires Allemandes et Autrichiennes,  
du Commissariat Général aux Affaires  
Allemandes et Autrichiennes,  
Le Chef des Services Techniques

P. O. Le Lt-Colonel DELAIRE  
Chef de la Circulation

*Del*

PRÉSIDENCE DU GOUVERNEMENT PROVISOIRE DE LA RÉPUBLIQUE FRANÇAISE  
COMMISSARIAT GÉNÉRAL  
AUX AFFAIRES  
ALLEMANDES  
ET AUTRICHIENNES



Extraits d'une décision de justice concernant mon arrière-grand-père Louis Thomas, père d'Edmond Louis<sup>366</sup>.

Du 9 Mars 1932

A l'audience publique du Tribunal de Première Instance, séant à Bourges, du 9 Mars 1932, tenue pour les affaires de police correctionnelle par MM. Mohr le 1er Président, Hubert le 2e, Juge Louis, Jeune Juge Supplémentaire

N° 163 DU JUGEMENT

LE MINISTÈRE PUBLIC  
CONTRE

Entre M. le Procureur de la République, poursuivant, demandeur Renaut exploit de Mieton, Leuilles à Bourges, en date du 24 Mars 1932, visé pour timbre et enregistrement.

D'une part :

Et Bouches Marie Suzanne, 16 ans, employée de bureau à Alton à Fay  
Pointon à Bourges, demeurant 184 rue de Bourges, fl. 2 Jeanne Aron - et de Pointon  
Arnaud n° 14 septembre 1913 à Bourges (chr), célibataire, litis jamais condamné  
de Chomat Louis 45 ans marié demeurant à Bourges cit. de Bourges n° 285 fl. 1er  
et de Dreyfus Plescaudum, n° 14 Février 1881 à Troyes et actuellement à Commailly  
Leu et de, marié, 8 enfants, litis, jamais condamné.  
2° Bouches Jean Aron, 55 ans, menuisier à Bourges, cit. de Bourges n° 184  
fl. de Bourges et de Nouveau Bourges n° 17 Janvier 1875 à Bourges arrondissement de  
Bourges chr, marié, 11 enfants, litis, jamais condamné.  
4° Pointon Arnaud, femme Bouches, 53 ans, ménagère à Bourges cit. de  
Bourges n° 144 fl. 1er Aron et de Landat Jeanne n° 12 Mars 1877 à Vidy, avec  
dépense de Bourges chr, marié, 11 enfants, litis, jamais condamné.  
5° Bouches Jeanne Jeanne, 19 ans, ouvrière à Bourges, cit. de Bourges  
n° 184 fl. de Jean Aron et de Pointon Arnaud, n° 18 Février 1912 à Bourges  
arrondissement de Bourges chr, célibataire, litis, jamais condamné.  
Arnaud de Couffon et de Couffon, Défenseur litis comparant. D'autre part, volontairement  
en présence de M. le Procureur de la République, et de M. le Greffier, ont été entendus :

Laffan Aron 140 - et appelé à Bourges le 24 Mars 1932

Aujourd'hui la cause appelée de nouveau

M. le Procureur de la République, après l'exposé de l'affaire a fait lecture de l'ordonnance de M. le Juge d'instruction du 19 Mars 1932, renvoyant les prévenus devant le Tribunal de Bourges et a fait appel de l'ordonnance de M. le Juge d'instruction.

1. Thomaz, Baptiste époux Tadiel, 41 ans, ouvrier à N. C. P. cit. de Bourges  
de Bourges mari époux Tadiel, 44 ans, vendeur de journaux demeurant n° 94  
Bourges cit. de Bourges n° 322  
2. Jeune Linton époux Desfontaines, 48 ans, demeurant à Bourges, 155  
cit. de Bourges.

Lecture faite d'ordres ordonnances et de la citation donnée au prévenu, l'écrit de M. le Procureur de la République, après avoir prêté serment de dire toute la vérité, rien que la vérité et avoir déclaré n'être parent, allié ni au service des prévenus ni être entendu de l'affaire conformément à la loi et le Greffier a pris notes sommaires de leurs dépositions.

Où les prévenus dans leur réponse à aux interpellations qui leur ont été faites par M. le Président au nom du Tribunal et dont le Greffier a aussi pris notes sommaires :

M. le Procureur de la République entendu dans ses réquisitions :

Me de Couffon et de Couffon ont déclaré avoir leur plaidoirie pour le prévenu

Et après que les prévenus ont entendu et ont répondu à ce qui a été dit pour leur défense la cause a présenté à juger la question de savoir si ce sont des faits convaincus de délit qui leur a été reproché, et dans le cas d'affirmative, quelle est la peine applicable ;

Le Tribunal après en avoir délibéré ;

Visé pour timbre et enregistré en débet, à Bourges, le 21 MAI 1930, aux droits de 11 fr. 20 pour le jugement et 7 fr. 20 pour le timbre à comprendre dans les dépens.

Le Receveur

Mardi le 28 Février 1930, vers 15 heures 30', vers 18 heures 30' Boucheux Jean  
 a vu par le bal en des enfants qui en sortent de l'acte appartenant à la  
 porte de son logement, aux Boucheux, la dame Pascal entendit en son faisant  
 des reproches que Boucheux avait eu au vu de la détention des motifs imputés  
 à l'égard de la dame Chomel, elle a qui avait entendu est sortie de sa chambre  
 répéter à Boucheux, qui se fessait d'un coup de poing, qu'elle a été abusée  
 conduite par les autres membres de la famille Boucheux, Jérôme Marie et son frère  
 Jean Chomel de sa côté a vu le violateur sur la demoiselle Boucheux et de  
 fin de cette dernière, que les cinq inculpés sont en conséquence atteints et reconnus  
 du délit qui leur est imputé prévu et réprimé par l'article 311 du Code Pénal  
 Attendu que Boucheux fils, mon en de 16 ans, ne paraît pas avoir agi d'un  
 en contact avec les autres d'incrimination

Par ces motifs, déclare l' prévenu coupable du délit qui leur est reproché, faisant appli-  
 cation de cet article dont lecture a été donnée par M. le Président et ci-après visé, condamne  
 Chomel Louis, Boucheux Jean, la dame Boucheux et Boucheux  
 Jeanne à chacun deux francs d'amende  
 Et attendu qu'il n'y a pas d'autres devoirs judiciaires leur échoir le 28 Février 1930  
 la loi de surseoir.  
 Acquiesce Boucheux Marie, comme ayant agi sans discernement

Détail des Frais

|  |     |    |
|--|-----|----|
| Mémoire .....                          | 18  | 00 |
| Bulletin 2 .....                       | 3   | 00 |
| Procès-verbal .....                    | 29  | 00 |
| Taxe des témoins à l'audience .....    | 18  | 00 |
| Taxe des témoins à l'instruction ..... |     |    |
| Assignation à prévenu .....            | 12  | 70 |
| Assignation à témoin .....             | 31  | 20 |
| Transport d' prévenu .....             |     |    |
| Lettres recommandées .....             | 6   | 00 |
| Télégrammes .....                      |     |    |
| <hr/>                                  |     |    |
|  | 178 | 70 |
| Frais postérieurs ..                   | 18  | 40 |
| Bulletin 1 .....                       | 4   | 15 |
| Extrait .....                          |     |    |
| Article .....                          | 0   | 15 |
| Grosse .....                           |     |    |
| Signification .....                    | 4   | 50 |
| Droit de poste .....                   |     |    |
| Avertissement .....                    | 1   | 05 |
| <hr/>                                  |     |    |
| TOTAL .....                            | 210 | 65 |

L condamne, en outre, ~~à~~ au remboursement des frais liquidés à 178,70  
 en ce non compris 7 francs pour droits de poste, les coûts timbre, enregistrement,  
 levée et signification du présent jugement ;

Fixe au minimum la durée de contrainte par corps, s'il y a lieu de l'exercer ;  
 Article 311 du Code Pénal  
 — 66 —

ARTICLE PREMIER (Loi du 26 mars 1894). — En cas de condamnation à l'emprisonnement ou à l'amende, si l'inculpé n'a pas subi de condamnation antérieure à la prison pour crime et délit de droit commun, les cours ou tribunaux peuvent ordonner, par le même jugement et par décision motivée, qu'il sera sursis à l'exécution de la peine.

Conformément à l'article 6 de la loi du 26 Mars 1891, le Président a averti le condamné qu'en cas de nouvelles condamnations dans les conditions de l'article 1er, la première peine sera exécutée sans confusion possible avec la seconde, et que les peines de la récidive seront encourues dans les termes des articles 57 et 58 du Code pénal.

ART. 58 DU CODE PÉNAL. — Il en sera de même pour les condamnés à un emprisonnement de plus d'une année pour délit qui, dans le même délai, seraient reconnus coupables du même délit ou d'un crime devant être puni de l'emprisonnement. Ceux qui, ayant été antérieurement condamnés à une peine d'emprisonnement de moins de six mois commettraient le même délit dans les mêmes conditions de temps, seront condamnés à une peine d'emprisonnement qui ne pourra être inférieure au double de celle précédemment prononcée, sans toutefois qu'elle puisse dépasser le double du maximum de la peine encourue.

ART. 463 DU CODE PÉNAL. — Dans tous les cas où la peine de l'emprisonnement et celle de l'amende sont prononcées par le Code pénal, si les circonstances même au-dessous de 16 francs. Ils pourront aussi prononcer séparément l'une ou l'autre de ces peines et même substituer l'amende à l'emprisonnement, sans qu'il en soit aucun cas elle puisse être au-dessous des peines de simple police.

Approuvé  
 mots reçus nuis :  
 Boucheux  
 Boucheux  
 Boucheux



## Les tables du mémoire.

### Table des naissances

| Noms      | Prénoms             | Date de naissance | Date de l'acte | Archives    | Cote du document     | Commune de naissance   |
|-----------|---------------------|-------------------|----------------|-------------|----------------------|------------------------|
| BEAUFILS  | Jean Eugène Gabriel | 19/11/1899        | 20/11/1899     | Archives 18 | AD018_3E5488_0036    | Dun-sur-Auron          |
| BEAUVAIS  | Etienne             | 31/05/1810        | 01/06/1810     | Archives 18 | AD018_3E1576_0134    | Vasselay               |
| BEAUVAIS  | Charles             | 24/02/1824        | 24/02/1824     | Archives 18 | AD018_3E1579_0038    | Vasselay               |
| BEAUVAIS  | Marie               | 24/11/1829        | 24/11/1829     | Archives 18 | AD018_3E1579_0185    | Vasselay               |
| BEAUVAIS  | Marie               | 08/05/1841        | 09/05/1841     | Archives 18 | AD018_3E2862_0270    | Vasselay               |
| BEAUVAIS  | Marie Madeleine     | 15/07/1843        | 16/07/1843     | Archives 18 | AD018_3E2863_0006    | Vasselay               |
| BEAUVAIS  | Solange             | 08/01/1846        | 09/01/1846     | Archives 18 | AD018_3E2863_0035    | Vasselay               |
| BEAUVAIS  | Madeleine           | 18/03/1849        | 18/03/1849     | Archives 18 | AD018_3E2863_0062    | Vasselay               |
| BEAUVAIS  | Marie               | 26/02/1851        | 28/02/1851     | Archives 18 | AD018_3E2863_0085    | Vasselay               |
| BEAUVAIS  | Marie               | 25/04/1855        | 26/04/1855     | Archives 18 | AD018_3E2864_0025    | Vasselay               |
| BEAUVAIS  | Louise              | 12/10/1859        | 16/10/1859     | Archives 18 | AD018_3E2864_0068    | Vasselay               |
| BECHEREAU | Jeanne              | 22/12/1792        | 22/12/1792     | Archives 18 | AD018_3E0294_0046    | Le Subdray             |
| BENARD    | Marie Eugénie       | 03/05/1867        | 03/05/1867     | Archives 18 | AD018_3E4215_0065    | Saint-Eloy-De-Gy       |
| BERTHIER  | Catherine           | 19/04/1716        | 19/04/1716     | Archives 18 | AD018_3E0304_0034/35 | Saint-Eloy-De-Gy       |
| BONDON    | Jeanne              | 22/04/1877        | 22/04/1877     | Archives 18 | AD018_3E5073_0059    | Marmagne               |
| BRISSEZ   | Henri               | 20/10/1905        | 22/10/1905     | Archives 18 | AD018_3E6759_0023    | Saint-Just             |
| BRY       | Marie               | 10/05/1771        | 10/05/1771     | Archives 18 | AD018_3E0336_0066    | Vasselay               |
| CLEMENT   | Vincent             | 28/09/1739        | 28/09/1739     | Archives 18 | AD018_3E0043_0364    | Allogny                |
| COQUIN    | Louis               | 14/06/1843        | 15/06/1843     | Archives 18 | AD018_3E2658_0007    | Levet                  |
| CRESTIN   | Vincent             | 31/10/1707        | 01/11/1707     | Archives 18 | AD018_3E0301_0291    | Saint-Doulchard        |
| CRESTIN   | Marie               | 09/05/1711        | 09/05/1711     | Archives 18 | AD018_3E0301_0305    | Saint-Doulchard        |
| CRESTIN   | Sylvain             | 09/05/1711        | 09/05/1711     | Archives 18 | AD018_3E0301_0305    | Saint-Doulchard        |
| CRESTIN   | Marie               | 26/01/1713        | 26/01/1713     | Archives 18 | AD018_3E0301_0315    | Saint-Doulchard        |
| CRESTIN   | Jeanne              | 05/02/1716        | 05/02/1716     | Archives 18 | AD018_3E0301_0327    | Saint-Doulchard        |
| CRESTIN   | Jeanne              | 24/09/1724        | 24/09/1724     | Archives 18 | AD018_3E0304_0120    | Saint-Eloy-De-Gy       |
| DAVID     | Marie               | 04/08/1814        | 04/08/1814     | Archives 18 | AD018_3E1544_0067    | Saint-Martin-D'Auxigny |
| DENIN     | Antoine             | 19/11/1683        | 21/11/1683     | Archives 18 | AD018_3E0043_0129    | Allogny                |
| DENIN     | Jeanne              | 01/09/1706        | 01/09/1706     | Archives 18 | AD018_3E0043_0209    | Allogny                |
| DENIN     | Silvin              | 02/11/1708        | 02/11/1708     | Archives 18 | AD018_3E0043_0217    | Allogny                |
| DENIN     | Anne                | 22/04/1712        | 22/04/1712     | Archives 18 | AD018_3E0043_0222    | Allogny                |
| DENIN     | Suzanne             | 02/11/1713        | 02/11/1713     | Archives 18 | AD018_3E0043_0225    | Allogny                |
| DENIN     | Jean                | 20/01/1715        | 20/01/1715     | Archives 18 | AD018_3E0043_0228    | Allogny                |
| DENIN     | Marie               | 31/10/1716        | 01/11/1716     | Archives 18 | AD018_3E0043_0235    | Allogny                |



|          |                |            |            |             |                       |                              |
|----------|----------------|------------|------------|-------------|-----------------------|------------------------------|
| DIEULE   | Louis          | 21/12/1830 | 21/12/1830 | Archives 18 | AD018_3E1522_0280     | Saint-Eloy-De-Gy             |
| FONTAINE | Michel Paul    | 07/10/1932 |            | Archives 18 |                       | Menetou-Salon                |
| GALUSZKA | Jean Tadeusz   | 28/04/1937 |            | Archives 18 |                       | Vierzon                      |
| GILON    | Jean           | 07/01/1864 | 08/01/1864 | Archives 18 | AD018_3E4268_0011     | Vasselay                     |
| GONNET   | Marie          | 07/12/1791 | 07/12/1791 | Archives 18 | AD018_3E0138_0049     | Chassy                       |
| GUERIN   | Germain        | 30/09/1704 | 30/09/1704 | Archives 18 | AD018_3E0334_0178     | Vasselay                     |
| GUERIN   | Jules          | 13/02/1810 | 13/02/1810 | Archives 18 | AD018_3E1465_0154     | Plaimpied-Givaudins          |
| JACQUET  | Jean           | 13/10/1714 | 14/10/1714 | Archives 18 | AD018_3E0304_0020     | Saint-Eloy-De-Gy             |
| JACQUET  | Jeanne         | 08/11/1715 | 08/11/1715 | Archives 18 | AD018_Edepot503_0038  | Saint-Martin-D'Auxigny       |
| JACQUET  | Antoine        | 26/07/1716 | 26/07/1716 | Archives 18 | AD018_3E0304_0037     | Saint-Eloy-De-Gy             |
| JACQUET  | Sylvain        | 10/08/1720 | 10/08/1720 | Archives 18 | AD018_3E0304_0085     | Saint-Eloy-De-Gy             |
| JACQUET  | Marie          | 15/08/1723 | 16/08/1723 | Archives 18 | AD018_3E0304_0109     | Saint-Eloy-De-Gy             |
| JACQUET  | Solange        | 10/05/1739 | 10/05/1739 | Archives 18 | AD018_3E0304_0279     | Saint-Eloy-De-Gy             |
| JACQUET  | Antoine        | 09/12/1741 | 09/12/1741 | Archives 18 | AD018_3E0304_0303     | Saint-Eloy-De-Gy             |
| JACQUET  | Françoise      | 16/11/1744 | 17/11/1744 | Archives 18 | AD018_3E0304_0343     | Saint-Eloy-De-Gy             |
| JACQUET  | Jeanne         | 19/01/1748 | 19/01/1748 | Archives 18 | AD018_3E0304_0379     | Saint-Eloy-De-Gy             |
| JACQUET  | Jeanne         | 04/08/1751 | 05/08/1751 | Archives 18 | AD018_3E0305_0018     | Saint-Eloy-De-Gy             |
| JACQUET  | René           | 11/11/1753 | 11/11/1753 | Archives 18 | AD018_3E0305_0034     | Saint-Eloy-De-Gy             |
| JACQUET  | Jeanne         | 29/02/1756 | 29/02/1756 | Archives 18 | AD018_3E0305_0062     | Saint-Eloy-De-Gy             |
| JACQUET  | Claude Antoine | 05/06/1758 | 05/06/1758 | Archives 18 | AD018_3E0305_0089     | Saint-Eloy-De-Gy             |
| JACQUET  | Françoise      | 09/06/1771 | 09/06/1771 | Archives 18 | AD018_3E0305_0274     | Saint-Eloy-De-Gy             |
| JACQUET  | Jeanne         | 30/10/1772 | 30/10/1772 | Archives 18 | AD018_3E0305_0297     | Saint-Eloy-De-Gy             |
| JACQUET  | Elizabeth      | 09/04/1774 | 10/04/1774 | Archives 18 | AD018_3E0305_0323     | Saint-Eloy-De-Gy             |
| JACQUET  | René           | 17/04/1776 | 20/04/1776 | Archives 18 | AD018_3E0306_0009     | Saint-Eloy-De-Gy             |
| JACQUET  | Françoise      | 22/03/1778 | 22/03/1778 | Archives 18 | AD018_3E0306_0036     | Saint-Eloy-De-Gy             |
| JACQUET  | Anne           | 04/03/1780 | 04/03/1780 | Archives 18 | AD018_3E0306_0066     | Saint-Eloy-De-Gy             |
| JACQUET  | Mathurin       | 03/11/1782 | 03/11/1782 | Archives 18 | AD018_3E0306_0100     | Saint-Eloy-De-Gy             |
| JACQUET  | Jean           | 04/07/1785 | 04/07/1785 | Archives 18 | AD018_3E0306_0137     | Saint-Eloy-De-Gy             |
| JACQUET  | Jeanne         | 10/01/1787 | 10/01/1787 | Archives 18 | AD018_3E0306_0156     | Saint-Eloy-De-Gy             |
| JACQUET  | Perpétue       | 05/06/1788 | 05/06/1788 | Archives 18 | AD018_3E0306_0176     | Saint-Eloy-De-Gy             |
| JACQUET  | Philippe       | 15/03/1790 | 15/03/1790 | Archives 18 | AD018_3E0306_0200     | Saint-Eloy-De-Gy             |
| JACQUET  | René           | 10/04/1791 | 10/04/1791 | Archives 18 | AD018_3E0306_0214/215 | Communion à Saint-Eloy-De-Gy |
| JACQUET  | Vincent        | 10/03/1792 | 11/03/1792 | Archives 18 | AD018_3E0306_0228     | Saint-Eloy-De-Gy             |
| JACQUET  | Solange        | 13/04/1795 | 13/04/1795 | Archives 18 | AD018_3E0306_0314-315 | Saint-Eloy-De-Gy             |
| JACQUET  | Marie          | vers 1797  | vers 1797  | Archives 18 |                       | Saint-Eloy-De-Gy             |
| JACQUET  | François       | 01/01/1806 | 01/01/1806 | Archives 18 | AD018_3E1519_0065     | Saint-Eloy-De-Gy             |
| JACQUET  | François       | 22/03/1807 | 23/03/1807 | Archives 18 | AD018_3E1519_0096     | Saint-Eloy-De-Gy             |

|          |                                  |            |            |             |                   |                          |
|----------|----------------------------------|------------|------------|-------------|-------------------|--------------------------|
| JACQUET  | Marie                            | 03/01/1811 | 03/01/1811 | Archives 18 | AD018_3E1519_0172 | Saint-Eloy-De-Gy         |
| JACQUET  | Philippe                         | 01/07/1814 | 03/07/1814 | Archives 18 | AD018_3E1519_0217 | Saint-Eloy-De-Gy         |
| JACQUET  | Catherine                        | 26/07/1817 | 27/07/1817 | Archives 18 | AD018_3E1519_0267 | Saint-Eloy-De-Gy         |
| JACQUET  | Madeleine                        | 05/02/1819 | 06/02/1819 | Archives 18 | AD018_3E1519_0288 | Saint-Eloy-De-Gy         |
| JACQUET  | Symphorien                       | 09/04/1821 | 09/04/1821 | Archives 18 | AD018_3E1519_0318 | Saint-Eloy-De-Gy         |
| JACQUET  | René                             | 14/11/1823 | 14/11/1823 | Archives 18 | AD018_3E1522_0010 | Saint-Eloy-De-Gy         |
| JACQUET  | Marguerite                       | 10/10/1824 | 11/10/1824 | Archives 18 | AD018_3E1522_0038 | Saint-Eloy-De-Gy         |
| JACQUET  | Marie                            | 30/01/1826 | 31/01/1826 | Archives 18 | AD018_3E1522_0104 | Saint-Eloy-De-Gy         |
| JACQUET  | René                             | 22/10/1828 | 22/10/1828 | Archives 18 | AD018_3E1522_0197 | Saint-Eloy-De-Gy         |
| JACQUET  | Joseph                           | 07/09/1835 | 07/09/1835 | Archives 18 | AD018_3E2784_0092 | Saint-Eloy-De-Gy         |
| JACQUET  | Catherine                        | 22/12/1837 | 24/12/1837 | Archives 18 | AD018_3E2784_0167 | Saint-Eloy-De-Gy         |
| JACQUET  | Pierre                           | 08/02/1841 | 09/02/1841 | Archives 18 | AD018_3E2784_0314 | Saint-Eloy-De-Gy         |
| JACQUET  | François                         | 09/04/1844 | 10/04/1844 | Archives 18 | AD018_3E2785_0012 | Saint-Eloy-De-Gy         |
| JACQUET  | François                         | 09/11/1864 | 09/11/1864 | Archives 18 | AD018_3E4215_0025 | Saint-Eloy-De-Gy         |
| JACQUET  | Eugénie                          | 19/08/1869 | 22/08/1869 | Archives 18 | AD018_3E4215_0101 | Saint-Eloy-De-Gy         |
| JACQUET  | Nestor<br>Emile                  | 21/01/1874 | 21/01/1874 | Archives 18 | AD018_3E5216_0019 | Saint-Eloy-De-Gy         |
| JACQUET  | Louis<br>Joseph                  | 14/08/1878 | 15/08/1878 | Archives 18 | AD018_3E5216_0083 | Saint-Eloy-De-Gy         |
| JACQUET  | François<br>Ferdinand            | 28/03/1884 | 28/03/1884 | Archives 18 | AD018_3E5216_0152 | Saint-Eloy-De-Gy         |
| JACQUET  | Robert<br>Emile                  | 01/11/1908 | 02/11/1908 | Archives 18 | AD018_3E6715_0053 | Saint-Eloy-De-Gy         |
| JACQUET  | Odette<br>Albertine              | 03/02/1911 | 05/02/1911 | Archives 18 | AD018_3E6715_0075 | Saint-Eloy-De-Gy         |
| JACQUET  | Marguerite<br>Marie<br>Augustine | 25/07/1919 | 27/07/1919 | Archives 18 | AD018_3E6717_0010 | Saint-Eloy-De-Gy         |
| JACQUET  | Françoise                        |            |            | Archives 18 |                   | Saint-Eloy-De-Gy         |
| JACQUET  | Mathurin                         |            |            | Archives 18 |                   | Saint-Eloy-De-Gy         |
| JACQUET  | Charles                          |            |            | Archives 18 |                   | Saint-Eloy-De-Gy         |
| LABBE    | Anne                             | 27/12/1729 | 28/12/1729 | Archives 18 | AD018_3E0121_0208 | Berry-Bouy               |
| LABBEE   | Henri<br>Félicien                | 02/09/1840 | 02/09/1840 | Archives 08 | Indisponible      | Ardeuil-et-Montfauxelles |
| LAUDAT   | Etienne                          | 26/09/1804 | 26/09/1804 | Archives 18 | AD018_3E1454_0054 | Osmoy                    |
| LAUNAY   | Nicolas                          | 10/08/1818 | 12/08/1818 | Archives 18 | AD018_3E1519_0279 | Saint-Eloy-De-Gy         |
| LEDOUX   | Paulin René                      | 22/07/1891 | 22/07/1891 | Archives 18 | AD018_3E5650_0044 | Saint-Eloy-De-Gy         |
| LEROY    | Etienne                          | 18/08/1859 | 18/08/1859 | Archives 18 | AD018_3E2819_0175 | Saint-Martin-D'Auxigny   |
| LEROY    | Françoise<br>Alphonsine          | 25/12/1887 | 25/12/1887 | Archives 18 | AD018_3E5216_0192 | Saint-Eloy-De-Gy         |
| LEROY    | Angèle                           | 31/05/1897 | 31/05/1897 | Archives 18 | AD018_3E5650_0113 | Saint-Eloy-De-Gy         |
| LEROY    | Marie                            | 11/06/1899 | 11/06/1899 | Archives 18 | AD018_3E5650_0145 | Saint-Eloy-De-Gy         |
| MAINFRAY | Jacqueline<br>Marie<br>Thérèse   | 12/02/1943 | 12/02/1943 | Archives 18 | AD018_3E7552_0117 | Saint-Martin-D'Auxigny   |
| MAINFRAY | Daniel René<br>Georges           | 23/07/1947 | 23/07/1947 | Archives 18 | AD018_3E7489_0069 | Quantilly                |

|            |                              |            |            |             |                       |                                 |
|------------|------------------------------|------------|------------|-------------|-----------------------|---------------------------------|
| MAINFRAY   | Josseline<br>Marie<br>Louise | 17/12/1948 |            | Archives 18 |                       | Quantilly                       |
| MAINFRAY   | Guy Paul<br>Emile            | 31/08/1950 |            | Archives 18 |                       | Quantilly                       |
| MARTINEAU  | Jeanne                       | 19/10/1774 | 20/10/1774 | Archives 18 | AD018_3E0201_0110     | Lissay-Lochy<br>(Lochy)         |
| MAZABRAUD  | Edouard                      | 27/10/1860 | 29/10/1860 | Archives 75 | AD75_V4E_1680_0104    | Paris 14ème                     |
| MIJON      | Anne                         | 04/10/1842 | 04/10/1842 | Archives 18 | AD018_3E2784_0359     | Saint-Eloy-<br>De-Gy            |
| MILLET     | Marguerite                   | 23/01/1757 | 24/01/1757 | Archives 18 | AD018_3E0305_0074     | Saint-Eloy-<br>De-Gy            |
| MINOIS     | Guillaume                    | 16/10/1730 | 16/10/1730 | Archives 18 | AD018_3E0304_0187     | Saint-Eloy-<br>De-Gy            |
| MINOIS     | Jeanne                       | 29/04/1751 | 29/04/1751 | Archives 18 | AD018_3E0305_0017     | Saint-Eloy-<br>De-Gy            |
| MINOIS     | Anne                         | 27/02/1752 | 27/02/1752 | Archives 18 | AD018_3E0305_0023     | Saint-Eloy-<br>De-Gy            |
| MINOIS     | Jean                         | 17/05/1753 | 18/05/1753 | Archives 18 | AD018_3E0305_0030     | Saint-Eloy-<br>De-Gy            |
| MINOIS     | Marie                        | 01/11/1755 | 01/11/1755 | Archives 18 | AD018_3E0305_0054     | Saint-Eloy-<br>De-Gy            |
| MINOIS     | Marie                        | 18/03/1757 | 18/03/1757 | Archives 18 | AD018_3E0305_0077     | Saint-Eloy-<br>De-Gy            |
| MINOIS     | Jeanne                       | 16/08/1758 | 16/08/1758 | Archives 18 | AD018_3E0305_0091     | Saint-Eloy-<br>De-Gy            |
| MULET      | Catherine                    | 13/05/1814 | 13/05/1814 | Archives 18 | AD018_3E1465_0207-208 | Plaimpied-<br>Givaudins         |
| NAUDION    | Jean                         | 07/04/1814 | 08/04/1814 | Archives 18 | AD018_3E1519_0213     | Saint-Eloy-<br>De-Gy            |
| NAUDION    | Louis                        | 08/08/1842 | 08/08/1842 | Archives 18 | AD018_3E2488_0292     | Allouis                         |
| OLIVIER    | Jean                         | 22/09/1769 | 23/09/1769 | Archives 18 | AD018_3E0298_0329     | Saint-Caprais                   |
| OLIVIER    | Robert                       | 31/01/1796 | 31/01/1796 | Archives 18 | AD018_3E0299_0113     | Saint-Caprais                   |
| OLIVIER    | Pierre                       | 27/07/1799 | 27/07/1799 | Archives 18 | AD018_3E0299_0202     | Saint-Caprais                   |
| OLIVIER    | Catherine                    | 04/07/1802 | 04/07/1802 | Archives 18 | AD018_3E0299_0252     | Saint-Caprais                   |
| OLIVIER    | Anne                         | 15/08/1804 | 15/08/1804 | Archives 18 | AD018_3E1145_0038     | Arçay                           |
| PERONNET   | Catherine                    | 31/12/1753 | 31/12/1753 | Archives 03 | AD03_2MIEC2401_0141   | Saint-<br>Germain-de-<br>Salles |
| PETIT      | Pierre                       | 01/05/1716 | 01/05/1716 | Archives 18 | AD018_3E0304_0035     | Saint-Eloy-<br>De-Gy            |
| PETIT      | Françoise                    | 01/12/1741 | 01/12/1741 | Archives 18 | AD018_Edepot505_0138  | Saint-Martin-<br>D'Auxigny      |
| PETIT      | Marie                        | 23/12/1743 | 23/12/1743 | Archives 18 | AD018_Edepot506_0013  | Saint-Martin-<br>D'Auxigny      |
| PETIT      | Anne                         | 22/04/1745 | 22/04/1745 | Archives 18 | AD018_Edepot506_0034  | Saint-Martin-<br>D'Auxigny      |
| PETIT      | Jeanne                       | 06/07/1746 | 06/07/1746 | Archives 18 | AD018_Edepot506_0053  | Saint-Martin-<br>D'Auxigny      |
| PETIT      | Pierre                       | 01/10/1747 | 01/10/1747 | Archives 18 | AD018_Edepot506_0071  | Saint-Martin-<br>D'Auxigny      |
| PETIT      | Jean                         | 11/12/1750 | 11/12/1750 | Archives 18 | AD018_Edepot506_0118  | Saint-Martin-<br>D'Auxigny      |
| PETIT      | Jean                         | 04/04/1752 | 04/04/1752 | Archives 18 | AD018_Edepot506_0153  | Saint-Martin-<br>D'Auxigny      |
| PETIT      | Madeleine                    | 02/01/1755 | 02/01/1755 | Archives 18 | AD018_Edepot507_0038  | Saint-Martin-<br>D'Auxigny      |
| PEYRICHOUT | Pierre Léon                  | 21/05/1933 | 22/05/1933 | Archives 18 | AD018_3E6005_0152     | Bourges                         |
| PICATON    | Jean                         | 30/08/1872 | 30/08/1872 | Archives 18 | AD018_3E4085_0705     | Mehun-sur-<br>Yèvre             |
| PICATON    | Jean Emile                   | 22/05/1898 | 22/05/1898 | Archives 18 | AD018_3E5562_0076     | Marmagne                        |
| PICATON    | Jeanne Alise                 | 02/08/1899 | 03/08/1899 | Archives 18 | AD018_3E5562_0087     | Marmagne                        |
| PICATON    | René                         | 19/07/1903 | 20/07/1903 | Archives 18 | AD018_3E6453_0008     | Marmagne                        |
| PICATON    | Joseph                       | 04/10/1905 | 04/10/1905 | Archives 18 | AD018_3E6453_0032     | Marmagne                        |
| PICATON    | Solange<br>Yvonne            | 24/02/1908 | 24/02/1908 | Archives 18 | AD018_3E6453_0058     | Marmagne                        |



|           |                            |            |            |             |                   |                         |
|-----------|----------------------------|------------|------------|-------------|-------------------|-------------------------|
| PICATON   | Denise<br>Valentine        | 14/02/1920 | 14/02/1920 | Archives 18 | AD018_3E6454_0061 | Marmagne                |
| PICATON   | Madeleine<br>Solange       | 25/05/1930 | 26/05/1930 | Archives 18 | AD018_3E6717_0102 | Saint-Eloy-<br>De-Gy    |
| PICATON   | Jeanne<br>Jacqueline       | 03/12/1931 | 04/12/1931 | Archives 18 | AD018_3E6717_0113 | Saint-Eloy-<br>De-Gy    |
| PICATON   | Bernard<br>René            | 24/02/1938 | 25/02/1938 | Archives 18 | AD018_3E7525_0043 | Saint-Eloy-<br>De-Gy    |
| PICATON   | Jean Marcel                | 20/04/1941 | 21/04/1941 | Archives 18 | AD018_3E7525_0069 | Saint-Eloy-<br>De-Gy    |
| POUILLARD | Fernand                    | 26/03/1928 | 26/03/1928 | Archives 18 | AD018_3E6038_0167 | Bussy                   |
| TESSIOT   | Emile                      | 20/04/1901 | 21/04/1901 | Archives 18 | AD018_3E5617_0080 | Plaimpied-<br>Givaudins |
| THOMAS    | Edmond<br>Louis            | 21/08/1923 | 21/08/1923 | Archives 18 | AD018_3E5975_0225 | Bourges                 |
| VACHER    | Mathias                    | 21/03/1743 | 21/03/1743 | Archives 18 | AD018_3E0304_0321 | Saint-Eloy-<br>De-Gy    |
| VACHER    | Camille<br>Eugène<br>Félix | 01/03/1894 | 02/03/1894 | Archives 18 | AD018_3E5518_0041 | Henrichemont            |

## Table des mariages

| Nom du marié | Prénom du marié           | Nom de la mariée | Prénom de la mariée              | Date       | AD   | Cote du document       | Commune mariage              |
|--------------|---------------------------|------------------|----------------------------------|------------|------|------------------------|------------------------------|
| BEAUFILS     | Jean<br>Eugène<br>Gabriel | JACQUET          | Marguerite<br>Marie<br>Augustine | 08/01/1940 | AD18 | AD018_3E7525_0179      | Saint-Eloy-De-Gy             |
| BEAUVAIS     | Étienne                   | DAVID            | Marie                            | 11/02/1839 | AD18 | AD018_3E2862_0210      | Vasselay                     |
| BEAUVAIS     | Charles                   | JACQUET          | Catherine                        | 29/04/1851 | AD18 | AD018_3E2863_0225      | Vasselay                     |
| BRISSEZ      | Henri                     | PICATON          | Solange<br>Yvonne                | 29/10/1927 | AD18 | AD018_3E5803_0219      | Allogny                      |
| CLEMENT      | Vincent                   | PETIT            | Marie                            | 03/02/1767 | AD18 | AD018_3E0044_0142-143  | Allogny                      |
| COQUIN       | Louis                     | BEAUVAIS         | Marie                            | 30/09/1872 | AD18 | AD018_3E4216_0149      | Saint-Eloy-De-Gy             |
| DENIN        | Antoine                   | MET              | Françoise                        | 05/02/1705 | AD18 | AD018_3E0043_0205      | Allogny                      |
| DIEULE       | Louis                     | JACQUET          | Catherine                        | 03/02/1864 | AD18 | AD018_3E4216_0021      | Saint-Eloy-De-Gy             |
| GILON        | Jean                      | JACQUET          | Eugénie                          | 02/07/1895 | AD18 | AD018_3E5737_0185      | Vasselay                     |
| GUERIN       | Germain                   | JACQUET          | Françoise                        | 09/02/1754 | AD18 | AD018_3E0335_0160      | Vasselay                     |
| GUERIN       | Jules                     | JACQUET          | Madeleine                        | 10/05/1841 | AD18 | AD018_3E2784_0339      | Saint-Eloy-De-Gy             |
| JACQUET      | Mathurin                  | CRESTIN          | Marie                            | 17/02/1738 | AD18 | AD018_3E0304_0264      | Saint-Eloy-De-Gy             |
| JACQUET      | Jean                      | BERTHIER         | Catherine                        | 05/02/1743 | AD18 | AD018_3E0304_0317      | Saint-Eloy-De-Gy             |
| JACQUET      | Antoine                   | CRESTIN          | Jeanne                           | 05/02/1743 | AD18 | AD018_3E0304_0317      | Saint-Eloy-De-Gy             |
| JACQUET      | Mathurin                  | GUENIN           | Marie                            | 20/02/1751 | AD18 | AD018_3E0305_0015      | Saint-Eloy-De-Gy             |
| JACQUET      | Antoine                   | PETIT            | Françoise                        | 26/02/1770 | AD18 | AD018_3E0305_0252-253  | Saint-Eloy-De-Gy             |
| JACQUET      | René                      | MINOIS           | Marie                            | 04/02/1777 | AD18 | AD018_3E0306_0020      | Saint-Eloy-De-Gy             |
| JACQUET      | René                      | JACQUET          | Perpétue                         | 13/02/1804 | AD18 | AD018_3E1520_0016-17   | Saint-Eloy-De-Gy             |
| JACQUET      | Claude<br>(Antoine)       | BRY              | Marie                            | 13/02/1804 | AD18 | AD018_3E1520_0015-16   | Saint-Eloy-De-Gy             |
| JACQUET      | François                  | OLIVIER          | Anne                             | 18/11/1834 | AD18 | AD018_3E2784_0073      | Saint-Eloy-De-Gy             |
| JACQUET      | François                  | OLIVIER          | Anne                             | 26/10/1834 | AD18 | AD018_3E2784_0056      | Bans de mariage - Saint-Eloy |
| JACQUET      | Philippe                  | MULLET           | Catherine                        | 18/02/1840 | AD18 | AD018_3E2781_0178      | Saint-Doulchard              |
| JACQUET      | René                      | BEAUVAIS         | Marie                            | 08/06/1852 | AD18 | AD018_3E2863_0235      | Vasselay                     |
| JACQUET      | Joseph                    | BEAUVAIS         | Marie                            | 12/01/1864 | AD18 | AD018_3E4268_0204      | Vasselay                     |
| JACQUET      | Pierre                    | MIJON            | Anne                             | 17/12/1866 | AD18 | AD018_3E4216_0065      | Saint-Eloy-De-Gy             |
| JACQUET      | François                  | BEAUVAIS         | Solange                          | 06/04/1869 | AD18 | AD018_3E4216_0100      | Saint-Eloy-De-Gy             |
| JACQUET      | Louis<br>Joseph           | LEROY            | Françoise<br>Alphonsine          | 09/11/1907 | AD18 | AD018_3E6716_0055      | Saint-Eloy-De-Gy             |
| LABBEE       | Henri<br>Félicien         | BEAUVAIS         | Marie                            | 05/08/1882 | AD75 | AD75_V4E_05054_0109    | Paris 18ème                  |
| LAUDAT       | Étienne                   | OLIVIER          | Catherine                        | 16/06/1835 | AD18 | AD018_3E4407_0202-203  | Bourges                      |
| LAUNAY       | Nicolas                   | JACQUET          | Marie                            | 05/02/1850 | AD18 | AD018_3E2489_0239      | Allouis                      |
| LEDOUX       | Paulin<br>René            | LEROY            | Marie                            | 27/10/1924 | AD18 | AD018_3E6718_0141-142  | Saint-Eloy-De-Gy             |
| LEROY        | Étienne                   | BENARD           | Marie<br>Eugénie                 | 28/06/1887 | AD18 | AD018_3E5217_0180-0181 | Saint-Eloy-De-Gy             |

|           |                             |            |                     |            |      |                              |                                     |
|-----------|-----------------------------|------------|---------------------|------------|------|------------------------------|-------------------------------------|
| MAINFRAY  | Daniel<br>Eugène<br>Auguste | DUPONTHIEU | Lucie Julia         | 27/10/1943 | AD18 | AD018_3E7553_0126            | Saint-<br>Martin-<br>d'Auxigny      |
| MAZABRAUD | Edouard                     | BEAUVAIS   | Louise              | 15/12/1885 | AD18 | AD018_3E4876_0218-<br>219    | Bourges                             |
| MINOIS    | Guillaume                   | LABBE      | Anne                | 25/05/1750 | AD18 | AD018_3E0305_0006            | Saint-Eloy-<br>De-Gy                |
| MINOIS    | Jean                        | MILLET     | Marguerite          | 11/02/1775 | AD18 | AD018_3E0305_0340            | Saint-Eloy-<br>De-Gy                |
| MOIREAU   | Désiré                      | BEAUVAIS   | Marie               | 09/09/1899 | AD75 | AD75_V4E_10426_0035          | Paris<br>18ème                      |
| NAUDION   | Jean                        | JACQUET    | Marie               | 04/07/1837 | AD18 | AD018_3E2784_0182            | Saint-Eloy-<br>De-Gy                |
| NAUDION   | Louis                       | BEAUVAIS   | Marie<br>Madeleine  | 09/01/1867 | AD18 | AD018_3E4268_0239            | Vasselay                            |
| OLIVIER   | Jean                        | MARTINEAU  | Jeanne              | 03/09/1793 | AD18 | AD018_3E0201_0167-<br>168    | Lissay-<br>Lochy<br>(Lochy)         |
| OLIVIER   | Robert                      | BECHEREAU  | Jeanne              | 21/11/1816 | AD18 | AD018_3E1146_0084            | Arçay                               |
| OLIVIER   | Pierre                      | GONNET     | Marie               | 02/05/1849 | AD18 | AD018_3E2566_0296            | Promesse<br>de mariage<br>- Bourges |
| OLIVIER   | Pierre                      | GONNET     | Marie               | 06/06/1849 | AD18 | AD018_3E2566_0105-<br>106    | Bourges                             |
| PETIT     | Pierre                      | JACQUET    | Jeanne              | 03/06/1741 | AD18 | AD018_Edepot505_0134<br>-135 | Saint-<br>Martin-<br>d'Auxigny      |
| PETIT     | Jean                        | PERRONNET  | Catherine           | 27/06/1774 | AD18 | AD018_3E0271_0258-<br>259    | Preuilly                            |
| PICATON   | Jean                        | BONDON     | Jeanne              | 20/04/1897 | AD18 | AD018_3E5562_0217            | Marmagne                            |
| PICATON   | René                        | JACQUET    | Odette<br>Albertine | 05/10/1929 | AD18 | AD018_3E6718_0247            | Saint-Eloy-<br>De-Gy                |
| TESSIOT   | Emile                       | PICATON    | Jeanne Alise        | 21/11/1925 | AD18 | AD018_3E5807_0085            | Annoix                              |
| VACHER    | Mathieu                     | JACQUET    | Solange             | 15/02/1768 | AD18 | AD018_3E0305_0223            | Saint-Eloy-<br>De-Gy                |
| VACHER    | Camille<br>Eugène<br>Félix  | LEROY      | Angèle              | 11/02/1918 | AD18 | AD018_3E6718_0005            | Saint-Eloy-<br>De-Gy                |



*Table des décès*

| Noms       | Prénoms            | Date de décès | Date de l'acte | Archives    | Cote du document      | Commune de décès       |
|------------|--------------------|---------------|----------------|-------------|-----------------------|------------------------|
| BEAUVAIS   | Etienne            | 12/05/1871    | 12/05/1871     | Archives 18 | AD018_3E4268_0367     | Vasselay               |
| BEAUVAIS   | Charles            | 21/07/1879    | 21/07/1879     | Archives 18 | AD018_3E5217_0246     | Saint-Eloy-De-Gy       |
| BEAUVAIS   | Marie              | 27/09/1906    | 27/09/1906     | Archives 18 | AD018_3E6716_0175     | Saint-Eloy-De-Gy       |
| BEAUVAIS   | Marie              | 07/12/1909    | 07/12/1909     | Archives 18 | AD018_3E6949_0228     | Vasselay               |
| BEAUVAIS   | Marie<br>Madeleine | 30/11/1914    | 01/12/1914     | Archives 18 | AD018_3E6716_0243     | Saint-Eloy-De-Gy       |
| BEAUVAIS   | Marie              | 08/12/1916    | 08/12/1916     | Archives 18 | AD018_3E6406_0347     | Levet                  |
| BEAUVAIS   | Madeleine          | 30/01/1925    | 30/01/1925     | Archives 18 | AD018_3E6718_0161     | Saint-Eloy-De-Gy       |
| BEAUVAIS   | Solange            | 07/07/1927    | 07/07/1927     | Archives 18 | AD018_3E6718_0213     | Saint-Eloy-De-Gy       |
| BEAUVAIS   | Louise             | 24/09/1929    | 25/09/1929     | Archives 75 | AD075_18D335_0025     | Paris 18ème            |
| BECHEREAU  | Jeanne             | 05/11/1861    | 06/11/1861     | Archives 18 | AD018_3E2794_0274     | Saint-Florent-sur-Cher |
| BENARD     | Marie<br>Eugénie   | 26/03/1935    | 26/03/1935     | Archives 18 | AD018_3E7525_0278     | Saint-Eloy-De-Gy       |
| BERTHIER   | Catherine          | 15/03/1758    | 15/03/1758     | Archives 18 | AD018_3E0305_0087     | Saint-Eloy-De-Gy       |
| BONDON     | Jeanne             | 05/10/1939    | 07/10/1939     | Archives 18 | AD018_3E7165_0199     | Berry-Bouy             |
| BRY        | Marie              | 24/09/1818    | 24/09/1818     | Archives 18 | AD018_3E1521_0213     | Saint-Eloy-De-Gy       |
| CHASTELAIN | Marie              | 12/05/1719    | 13/05/1719     | Archives 18 | AD018_3E0301_0344     | Saint-Doulchard        |
| CLEMENT    | Vincent            | 16/11/1785    | 17/11/1785     | Archives 18 | AD018_Edepot2019_0128 | Neuvy-sur-Barangeon    |
| COQUIN     | Louis              | 15/02/1919    | 15/02/1919     | Archives 18 | AD018_3E6407_0050     | Levet                  |
| CRESTIN    | Marie              | 12/01/1750    | 13/01/1750     | Archives 18 | AD018_3E0305_0002     | Saint-Eloy-De-Gy       |
| CRESTIN    | Jeanne             | 20/11/1783    | 21/11/1783     | Archives 18 | AD018_3E0336_0246     | Vasselay               |
| DAVID      | Marie              | 13/01/1863    | 13/01/1863     | Archives 18 | AD018_3E4268_0293     | Vasselay               |
| DENIN      | Jeanne             | 28/11/1711    | 28/11/1711     | Archives 18 | AD018_3E0043_0222     | Allogny                |
| DENIN      | Silvin             | 06/07/1712    | 06/07/1712     | Archives 18 | AD018_3E0043_0222     | Allogny                |
| DENIN      | Suzanne            | 26/11/1713    | 26/11/1713     | Archives 18 | AD018_3E0043_0225     | Allogny                |
| DENIN      | Jean               | 10/10/1715    | 10/10/1715     | Archives 18 | AD018_3E0043_0228     | Allogny                |
| DENIN      | Antoine            | 22/11/1717    | 23/11/1717     | Archives 18 | AD018_3E0043_0240     | Allogny                |
| DENIN      | Anne               |               |                | Archives 18 |                       |                        |
| DIEULE     | Louis              | 13/09/1899    | 13/09/1899     | Archives 18 | AD018_3E5651_0298     | Saint-Eloy-De-Gy       |
| DOUREAU    | Marie              | 07/11/1738    | 08/11/1738     | Archives 18 | AD018_3E0304_0271     | Saint-Eloy-De-Gy       |
| GILON      | Jean               | 28/01/1940    | 29/01/1940     | Archives 18 | AD018_3E7631_0228     | Vasselay               |
| GONNET     | Marie              | 01/01/1862    | 02/01/1862     | Archives 18 | AD018_3E3629_0003     | Bourges                |
| GUERIN     | Germain            | 04/12/1762    | 05/12/1762     | Archives 18 | AD018_3E0335_0279     | Vasselay               |
| GUENIN     | Marie              | 04/03/1785    | 05/03/1785     | Archives 18 | AD018_3E0306_0135     | Saint-Eloy-De-Gy       |
| GUERIN     | Jules              | 08/02/1902    | 08/02/1902     | Archives 18 | AD018_3E5651_0319     | Saint-Eloy-De-Gy       |
| JACQUET    | Sylvain            | 04/12/1720    | 04/12/1720     | Archives 18 | AD018_3E0304_0088     | Saint-Eloy-De-Gy       |
| JACQUET    | Charles            | 24/09/1724    | 24/09/1724     | Archives 18 | AD018_3E0304_0120     | Saint-Eloy-De-Gy       |
| JACQUET    | Françoise          | 01/09/1747    | 02/09/1747     | Archives 18 | AD018_3E0304_0372     | Saint-Eloy-De-Gy       |

|         |                |            |            |             |                       |                  |
|---------|----------------|------------|------------|-------------|-----------------------|------------------|
| JACQUET | Jean           | 15/10/1747 | 16/10/1747 | Archives 18 | AD018_3E0304_374      | Saint-Eloy-De-Gy |
| JACQUET | Jeanne         | 20/09/1748 | 21/09/1748 | Archives 18 | AD018_3E0304_0383     | Saint-Eloy-De-Gy |
| JACQUET | Jeanne         | 13/08/1751 | 14/08/1751 | Archives 18 | AD018_3E0305_0018     | Saint-Eloy-De-Gy |
| JACQUET | Marie          | 17/01/1756 | 18/01/1756 | Archives 18 | AD018_3E0305_0058     | Saint-Eloy-De-Gy |
| JACQUET | Antoine        | 29/12/1760 | 29/12/1760 | Archives 18 | AD018_3E0305_0122     | Saint-Eloy-De-Gy |
| JACQUET | Jeanne         | 24/12/1761 | 25/12/1761 | Archives 18 | AD018_3E0305_0136     | Saint-Eloy-De-Gy |
| JACQUET | Jean           | 18/06/1764 | 19/06/1764 | Archives 18 | AD018_3E0335_0303     | Vasselay         |
| JACQUET | Françoise      | 23/02/1766 | 24/02/1766 | Archives 18 | AD018_3E0305_0189     | Saint-Eloy-De-Gy |
| JACQUET | Françoise      | 27/08/1771 | 28/08/1771 | Archives 18 | AD018_3E0305_0277-278 | Saint-Eloy-De-Gy |
| JACQUET | Jeanne         | 27/12/1772 | 28/12/1772 | Archives 18 | AD018_3E0305_0299     | Saint-Eloy-De-Gy |
| JACQUET | Elizabeth      | 02/09/1774 | 03/09/1774 | Archives 18 | AD018_3E0305_0328     | Saint-Eloy-De-Gy |
| JACQUET | Mathurin       | 21/05/1783 | 22/05/1783 | Archives 18 | AD018_3E0306_0107     | Saint-Eloy-De-Gy |
| JACQUET | Jeanne         | 13/02/1787 | 14/02/1787 | Archives 18 | AD018_3E0306_0159     | Saint-Eloy-De-Gy |
| JACQUET | Jean           | 02/07/1787 | 03/07/1787 | Archives 18 | AD018_3E0306_0164     | Saint-Eloy-De-Gy |
| JACQUET | Jeanne         | 07/03/1790 | 08/03/1790 | Archives 18 | AD018_3E0306_0200     | Saint-Eloy-De-Gy |
| JACQUET | Françoise      | 03/05/1791 | 04/05/1791 | Archives 18 | AD018_3E0306_0215     | Saint-Eloy-De-Gy |
| JACQUET | Philippe       | 10/12/1792 | 10/12/1792 | Archives 18 | AD018_3E0306_0237     | Saint-Eloy-De-Gy |
| JACQUET | Vincent        | 03/10/1794 | 03/10/1794 | Archives 18 | AD018_3E0306_0348-349 | Saint-Eloy-De-Gy |
| JACQUET | Mathurin       | 22/04/1795 | 22/04/1795 | Archives 18 | AD018_3E0306_0353     | Saint-Eloy-De-Gy |
| JACQUET | Solange        | 03/08/1796 | 03/08/1796 | Archives 18 | AD018_3E1518_0045-46  | Saint-Eloy-De-Gy |
| JACQUET | Marie          | 18/12/1800 | 19/12/1800 | Archives 18 | AD018_3E1518_0161     | Saint-Eloy-De-Gy |
| JACQUET | Solange        | 29/06/1815 | 30/06/1815 | Archives 18 | AD018_3E1521_0186     | Saint-Eloy-De-Gy |
| JACQUET | René           | 22/11/1823 | 23/11/1823 | Archives 18 | AD018_3E1522_0028     | Saint-Eloy-De-Gy |
| JACQUET | Symphorien     | 27/05/1823 | 28/05/1823 | Archives 18 | AD018_3E1522_0024     | Saint-Eloy-De-Gy |
| JACQUET | Marguerite     | 19/10/1824 | 20/10/1824 | Archives 18 | AD018_3E1522_0059     | Saint-Eloy-De-Gy |
| JACQUET | Claude Antoine | 04/03/1824 | 05/03/1824 | Archives 18 | AD018_3E1522_0053     | Saint-Eloy-De-Gy |
| JACQUET | Antoine        | 05/12/1826 | 06/12/1826 | Archives 18 | AD018_3E1522_0135     | Saint-Eloy-De-Gy |
| JACQUET | François       | 03/04/1829 | 04/04/1829 | Archives 18 | AD018_3E1522_0263     | Saint-Eloy-De-Gy |
| JACQUET | René           | 28/01/1831 | 28/01/1831 | Archives 18 | AD018_3E1522_0355     | Saint-Eloy-De-Gy |
| JACQUET | René           | 17/12/1844 | 18/12/1844 | Archives 18 | AD018_3E2785_0296     | Saint-Eloy-De-Gy |
| JACQUET | Perpétue       | 05/02/1851 | 06/02/1851 | Archives 18 | AD018_3E2785_0347     | Saint-Eloy-De-Gy |
| JACQUET | François       | 17/04/1856 | 18/04/1856 | Archives 18 | AD018_3E2786_0328     | Saint-Eloy-De-Gy |
| JACQUET | François       | 17/08/1876 | 18/08/1876 | Archives 18 | AD018_3E5217_0221     | Saint-Eloy-De-Gy |
| JACQUET | Marie          | 31/10/1881 | 31/10/1881 | Archives 18 | AD018_3E5217_0267     | Saint-Eloy-De-Gy |
| JACQUET | Madeleine      | 30/06/1890 | 30/06/1890 | Archives 18 | AD018_3E5651_0210     | Saint-Eloy-De-Gy |
| JACQUET | Catherine      | 30/12/1890 | 30/12/1890 | Archives 18 | AD018_3E5651_0213     | Saint-Eloy-De-Gy |
| JACQUET | Philippe       | 06/05/1893 | 06/05/1893 | Archives 18 | AD018_3E5651_0239     | Saint-Eloy-De-Gy |

|           |                      |            |            |             |                       |                                       |
|-----------|----------------------|------------|------------|-------------|-----------------------|---------------------------------------|
| JACQUET   | Marie                | 10/03/1899 | 10/03/1899 | Archives 18 | AD018_3E5364_0248     | Allouis                               |
| JACQUET   | René                 | 26/03/1901 | 26/03/1901 | Archives 18 | AD018_3E5651_0312     | Saint-Eloy-De-Gy                      |
| JACQUET   | Eugénie              | 09/12/1903 | 09/12/1903 | Archives 18 | AD018_3E6716_0156     | Saint-Eloy-De-Gy                      |
| JACQUET   | François Ferdinand   | 20/02/1910 | 20/02/1910 | Archives 18 | AD018_3E5929_0073     | Bourges                               |
| JACQUET   | Nestor Emile         | 19/06/1917 | 08/10/1917 | Archives 18 | AD018_3E6716_0269     | Limey-Remenauville / Saint-Eloy-De-Gy |
| JACQUET   | Joseph               | 07/12/1918 | 07/12/1918 | Archives 18 | AD018_3E6718_0020     | Saint-Eloy-De-Gy                      |
| JACQUET   | Catherine            | 21/12/1920 | 22/12/1920 | Archives 18 | AD018_3E6718_0077     | Saint-Eloy-De-Gy                      |
| JACQUET   | François             | 03/02/1926 | 04/02/1926 | Archives 18 | AD018_3E6718_0184     | Saint-Eloy-De-Gy                      |
| JACQUET   | Pierre               | 17/04/1926 | 18/04/1926 | Archives 18 | AD018_3E6718_0187     | Saint-Eloy-De-Gy                      |
| LABBE     | Anne                 | 29/10/1800 | 29/10/1800 | Archives 18 | AD018_3E1518_0158     | Saint-Eloy-De-Gy                      |
| LABBEE    | Henri Félicien       | 06/09/1891 | 08/09/1891 | Archives 75 | AD75_V4E6467_0082     | Paris 10ème                           |
| LAUDAT    | Etienne              | 26/05/1877 | 26/05/1877 | Archives 18 | AD018_3E4433_0146     | Bourges                               |
| LAUNAY    | Nicolas              | 16/11/1900 | 16/11/1900 | Archives 18 | AD018_3E5364_0259     | Allouis                               |
| LEDOUX    | Paulin René          | 09/09/1928 | 09/09/1928 | Archives 18 | AD018_3E6718_0234     | Saint-Eloy-De-Gy                      |
| LEROY     | Etienne              | 16/06/1920 | 17/06/1920 | Archives 18 | AD018_3E5888_0043     | Berry-Bouy                            |
| LEROY     | Françoise Alphonsine | 22/04/1936 | 24/04/1936 | Archives 18 | AD018_3E7525_0286     | Saint-Eloy-De-Gy                      |
| MARTINEAU | Jeanne               | 11/03/1836 | 11/03/1836 | Archives 18 | AD018_3E2784_0150     | Saint-Eloy-De-Gy                      |
| MAZABRAUD | Edouard              | 14/09/1895 | 15/09/1895 | Archives 75 | AD75_V4E10337_0012    | Paris 18ème                           |
| MET       | Françoise            | 22/11/1757 | 23/11/1757 | Archives 18 | AD018_3E0044_0057     | Allogny                               |
| MIJON     | Anne                 | 17/01/1931 | 17/01/1931 | Archives 18 | AD018_3E6950_0282     | Vasselay                              |
| MILLET    | Marguerite           | 30/10/1829 | 01/11/1829 | Archives 18 | AD018_3E1522_0266     | Saint-Eloy-De-Gy                      |
| MINOIS    | Jeanne               | 30/04/1751 | 01/05/1751 | Archives 18 | AD018_3E0305_0017     | Saint-Eloy-De-Gy                      |
| MINOIS    | Anne                 | 14/03/1752 | 14/03/1752 | Archives 18 | AD018_3E0305_0023     | Saint-Eloy-De-Gy                      |
| MINOIS    | Jeanne               | 16/10/1758 | 17/10/1758 | Archives 18 | AD018_3E0305_0093     | Saint-Eloy-De-Gy                      |
| MINOIS    | Guillaume            | 20/06/1760 | 21/06/1760 | Archives 18 | AD018_3E0305_0115     | Saint-Eloy-De-Gy                      |
| MINOIS    | Jean                 | 06/08/1814 | 06/08/1814 | Archives 18 | AD018_3E1521_0172     | Saint-Eloy-De-Gy                      |
| MINOIS    | Marie                | 07/05/1829 | 07/05/1829 | Archives 18 | AD018_3E1522_0262     | Saint-Eloy-De-Gy                      |
| MULET     | Catherine            | 01/12/1878 | 02/12/1878 | Archives 18 | AD018_3E5217_0239     | Saint-Eloy-De-Gy                      |
| NAUDION   | Jean                 | 03/04/1850 | 03/04/1850 | Archives 18 | AD018_3E2922_0210-211 | Vignoux-sur-Barangeon                 |
| NAUDION   | Louis                | 12/04/1927 | 13/04/1927 | Archives 18 | AD018_3E6718_0211     | Saint-Eloy-De-Gy                      |
| PERRONET  | Catherine            | 17/02/1820 | 17/02/1820 | Archives 18 | AD018_3E1521_0227     | Saint-Eloy-De-Gy                      |
| OLIVIER   | Jean                 | 22/01/1832 | 23/01/1832 | Archives 18 | AD018_3E1522_0392     | Saint-Eloy-De-Gy                      |
| OLIVIER   | Catherine            | 25/12/1849 | 26/12/1849 | Archives 18 | AD018_3E2568_0259     | Bourges                               |
| OLIVIER   | Robert               | 19/10/1859 | 20/10/1859 | Archives 18 | AD018_3E3626_0392     | Bourges                               |
| OLIVIER   | Pierre               | 22/08/1869 | 22/08/1869 | Archives 18 | AD018_3E4081_0403     | Marmagne                              |
| OLIVIER   | Anne                 | 10/03/1874 | 11/03/1874 | Archives 18 | AD018_3E5217_0198     | Saint-Eloy-De-Gy                      |
| PETIT     | Anne                 | 14/11/1747 | 15/11/1747 | Archives 18 | AD018_Edepot506_0073  | Saint-Martin-d'Auxigny                |
| PETIT     | Jeanne               | 18/11/1749 | 19/11/1749 | Archives 18 | AD018_Edepot506_0100  | Saint-Martin-D'Auxigny                |



|         |                      |            |            |                    |                       |                        |
|---------|----------------------|------------|------------|--------------------|-----------------------|------------------------|
| PETIT   | Jean                 | 26/02/1751 | 27/02/1751 | Archives 18        | AD018_Edepot506_0131  | Saint-Martin-D'Auxigny |
| PETIT   | Madeleine            | 06/01/1755 | 07/01/1755 | Archives 18        | AD018_Edepot507_0039  | Saint-Martin-D'Auxigny |
| PETIT   | Pierre               | 27/07/1773 | 28/07/1773 | Archives 18        | AD018_3E0044_0201     | Allogny                |
| PETIT   | Pierre               | 22/04/1778 | 23/04/1778 | Archives 18        | AD018_3E0306_0037     | Saint-Eloy-De-Gy       |
| PETIT   | Marie                | 16/03/1783 | 17/03/1783 | Archives 18        | AD018_Edepot2019_0056 | Neuvy-sur-Barangeon    |
| PETIT   | Jean                 | 25/07/1826 | 25/07/1826 | Archives 18        | AD018_3E1522_0132     | Saint-Eloy-De-Gy       |
| PETIT   | Françoise            |            |            | Archives 18        |                       | Saint-Eloy-De-Gy       |
| PICATON | Joseph               | 19/07/1905 | 20/07/1906 | Archives 18        | AD018_3E6453_0313     | Marmagne               |
| PICATON | Bernard René         | 01/01/1980 | 01/01/1980 | Archives 75        | AD075_4D360_0001      | Paris 4ème             |
| VACHER  | Mathias              | 15/02/1784 | 16/02/1784 | Archives 18        | AD018_3E0306_0118     | Saint-Eloy-De-Gy       |
| VACHER  | Camille Eugène Félix | 13/10/1918 | 23/09/1919 | Mémoire des hommes | K450280R              | Senuc / Bourges        |
| VACHER  | Camille Eugène Félix | 14/10/1918 | 24/09/1919 | Archives 18        | AD018_3E5963_0168     | Senuc / Bourges        |

*Table des actes notariés trouvés*

| Noms            | Prénoms         | Type de documents                                     | Date de l'acte | Archives départementales          | Cote du document     |
|-----------------|-----------------|---|----------------|-----------------------------------|----------------------|
| JACQUET         | Perpétue        | Déclarations de mutation par décès                    | 14/07/1851     | Archives 18                       | 1Q2223 acte n°111    |
| JACQUET         | François        |   | 15/09/1856     |                                   | 1Q2224 acte n°371    |
| LEROY           | Marie           |   | 04/05/1877     |                                   | 1Q5808 acte n°130-45 |
| LEROY           | Etienne         |   | 26/10/1920     |                                   | 1Q10905 acte n°732   |
| JACQUET         | Joseph          |   | 23/05/1919     |                                   | 1Q10904 acte n°64    |
| JACQUET         | Perpétue        | Table alphabétique des successions et absences        | 1844-1858      |                                   | 1Q2185 lettre J      |
| JACQUET         | François        |   | 1859-1869      |                                   | 1Q2185 lettre J      |
| DAVID           | Marie           |   | 1870-1878      |                                   | AD018_1Q6025_0057    |
| BEAUVAIS        | Etienne         |   |                |                                   | AD018_1Q6026_0014    |
| JACQUET         | François        |   |                |                                   | AD018_1Q6026_0085    |
| MULET           | Catherine       |   |                |                                   | AD018_1Q6026_0116    |
| OLIVIER         | Anne            |   |                |                                   | AD018_1Q6026_0120    |
| BEAUVAIS        | Charles         |   |                |                                   | AD018_1Q6027_0007    |
| JACQUET         | Marie           |   | 1879-1890      |                                   | AD018_1Q6027_0080    |
| JACQUET         | Madeleine       |   |                |                                   | AD018_1Q6027_0084    |
| JACQUET         | Catherine       |   |                |                                   | AD018_1Q6027_0085    |
| DIEULE          | Louis           |   |                |                                   | AD018_1Q12135_0058   |
| GUERIN          | Jules           |   | 1890-1903      |                                   | AD018_1Q12135_0079   |
| JACQUET         | Philippe        |   |                |                                   | AD018_1Q12135_0086   |
| JACQUET         | René            |   |                |                                   | AD018_1Q12135_0090   |
| JACQUET         | Eugénie         |   |                |                                   | AD018_1Q12135_0091   |
| BEAUVAIS        | Marie           |   |                |                                   | AD018_1Q12136_0011   |
| BEAUVAIS        | Marie           |   | 1904-1920      |                                   | AD018_1Q12136_0016   |
| BEAUVAIS        | Marie Madeleine |   |                |                                   | AD018_1Q12136_0025   |
| JACQUET         | Joseph          |   |                |                                   | AD018_1Q12136_0098   |
| JACQUET         | Catherine       |   |                | AD018_1Q12136_0118                |                      |
| BEAUVAIS        | Madeleine       |   |                | AD018_1Q12137_0035                |                      |
| BEAUVAIS        | Solange         |   |                | AD018_1Q12137_0041                |                      |
| JACQUET         | François        |   |                | AD018_1Q12137_0105                |                      |
| JACQUET         | Pierre          |   | 1920-1933      | AD018_1Q12137_0105                |                      |
| LEDOUX          | Paulin René     |   |                | AD018_1Q12137_0124                |                      |
| MIJON           | Anne            |   |                | AD018_1Q12137_0140                |                      |
| NAUDION         | Louis           |   |                | AD018_1Q12137_0148                |                      |
| JACQUET         | Perpétue        |   |                | Table alphabétique des testaments | 1825-1858            |
| JACQUET         | Perpétue        |   | Testament      | 22/07/1843                        | E14621               |
| MAINFRAY        | Auguste Victor  | Table des baux fermiers                               | 1948-1951      | 1Q12284 p49                       |                      |
| Jacquet/Olivier | François/Anne   | Contrat de mariage                                    | 15/11/1834     | E14588                            |                      |
| DENIN           | Marie           | Contrôle des actes notariés et actes sous seing-privé | XX/XX/1747     | 2C1265                            |                      |

*Table des registres matricules militaires*

| Nom du militaire | Prénom du militaire   | Date de naissance | Classe militaire | Numéro de recrutement | Archives départementales | Cote du document      | Type de documents |
|------------------|-----------------------|-------------------|------------------|-----------------------|--------------------------|-----------------------|-------------------|
| JACQUET          | Philippe              | 01/07/1814        | 1834             | 833-99                | Archives 18              | AD018_2R010_0194      | Fiche matricule   |
| JACQUET          | René                  | 22/10/1828        | 1848             | 618-09                | Archives 18              | AD018_2R056_0152      | Fiche matricule   |
| JACQUET          | Joseph                | 07/09/1835        | 1855             | 817-36                | Archives 18              | AD018_2R085_0169      | Fiche matricule   |
| JACQUET          | Pierre                | 08/02/1841        | 1861             | 876-27                | Archives 18              | AD018_2R107_0177      | Fiche matricule   |
| JACQUET          | François              | 09/04/1844        | 1864             | 930-21                | Archives 18              | AD018_2R120_0186      | Fiche matricule   |
| LEROY            | Etienne               | 18/08/1859        | ?                | ?                     | Archives 18              | ?                     | Fiche matricule   |
| PICATON          | Jean                  | 30/08/1872        | 1892             | 1857                  | Archives 18              | AD018_2R571_0392      | Fiche matricule   |
| JACQUET          | Nestor Emile          | 21/01/1874        | 1894             | 2057                  | Archives 18              | AD018_2R582_0077      | Fiche matricule   |
| JACQUET          | Louis Joseph          | 14/08/1878        | 1898             | 1293                  | Archives 18              | AD018_2R603_0582-583  | Fiche matricule   |
| JACQUET          | François Ferdinand    | 28/03/1884        | ?                | ?                     | Archives 18              | ?                     | Fiche matricule   |
| PICATON          | Jean Emile            | 22/05/1898        | 1918             | 1866                  | Archives 18              | AD018_2R755_0626-627  | Fiche matricule   |
| PICATON          | René                  | 19/07/1903        | 1923             | 1016                  | Archives 18              | AD018_2R792_0022      | Fiche matricule   |
| JACQUET          | Robert Emile          | 01/11/1908        | 1928             | 668                   | Archives 18              | AD018_2R828_212-214   | Fiche matricule   |
| MAINFRAY         | Daniel Eugène Auguste | 28/12/1915        | 1935             | 1978                  | Archives 72              | Communicable en salle | Fiche matricule   |
| THOMAS           | Edmond Louis          | 21/08/1923        | ?                | ?                     | Archives 18              | ?                     | Fiche matricule   |



*Table des plans du cadastre napoléon et de ses matrices*

*Table des plans du cadastre napoléonien*

| Commune          | Section du cadastre  | Année cadastrale | Archives départementales | Cote du document |
|------------------|----------------------|------------------|--------------------------|------------------|
| Saint-Eloy-De-Gy | Tableau d'assemblage | 1828             | Archives 18              | AD018_3P2645_001 |
| Saint-Eloy-De-Gy | A1 du Bourg          | 1828             | Archives 18              | AD018_3P2645_002 |
| Saint-Eloy-De-Gy | A2 du Bourg          | 1828             | Archives 18              | AD018_3P2645_003 |
| Saint-Eloy-De-Gy | A3 du Bourg          | 1828             | Archives 18              | AD018_3P2645_004 |
| Saint-Eloy-De-Gy | B1 de Vendegond      | 1828             | Archives 18              | AD018_3P2645_005 |
| Saint-Eloy-De-Gy | B2 de Vendegond      | 1828             | Archives 18              | AD018_3P2645_006 |
| Saint-Eloy-De-Gy | B3 de Vendegond      | 1828             | Archives 18              | AD018_3P2645_007 |
| Saint-Eloy-De-Gy | B4 de Vendegond      | 1828             | Archives 18              | AD018_3P2645_008 |
| Saint-Eloy-De-Gy | B5 de Vendegond      | 1828             | Archives 18              | AD018_3P2645_009 |
| Saint-Eloy-De-Gy | C1 de Crétet         | 1828             | Archives 18              | AD018_3P2645_010 |
| Saint-Eloy-De-Gy | C2 de Crétet         | 1828             | Archives 18              | AD018_3P2645_011 |
| Saint-Eloy-De-Gy | C3 de Crétet         | 1828             | Archives 18              | AD018_3P2645_012 |
| Saint-Eloy-De-Gy | C4 de Crétet         | 1828             | Archives 18              | AD018_3P2645_013 |
| Saint-Eloy-De-Gy | C5 de Crétet         | 1828             | Archives 18              | AD018_3P2645_014 |
| Saint-Eloy-De-Gy | D1 de Bourgneuf      | 1828             | Archives 18              | AD018_3P2645_015 |
| Saint-Eloy-De-Gy | D2 de Bourgneuf      | 1828             | Archives 18              | AD018_3P2645_016 |
| Saint-Eloy-De-Gy | E1 de la Goutelle    | 1828             | Archives 18              | AD018_3P2645_017 |
| Saint-Eloy-De-Gy | E2 de la Goutelle    | 1828             | Archives 18              | AD018_3P2645_018 |

*Table des matrices cadastrales*

|         |              |   |      |             |                    |
|---------|--------------|---|------|-------------|--------------------|
| JACQUET | René         | Matrice cadastrale<br>Commune de Saint-<br>Eloy-de-Gy | 1828 | Archives 18 | 3P1738 folio n°191 |
|         | René (Simon) |   | 1854 |             | 3P1738 folio n°423 |
|         | François     |   |      |             | 3P1738 folio n°425 |
|         | Philippe     |   |      |             | 3P1738 folio n°427 |
|         | Joseph       |   | 1869 |             | 3P1738 folio n°512 |
|         | François     |   |      |             | 3P1738 folio n°513 |
|         | Pierre       |   |      |             | 3P1738 folio n°514 |

*Table des recensements*

| Famille | Membres du foyer  | Année | Commune          | Archives    | Cote du document   | Lieux-dits et hameaux |
|---------|---|-------|------------------|-------------|--------------------|-----------------------|
| JACQUET | René et Perpétue, ses enfants : Philippe, René, Marie, Madeleine, Catherine, Marie                        | 1836  | Saint-Eloy-De-Gy | Archives 18 | AD018_27J0017_0033 | La Pommeraye          |
|         | François et Anne Olivier et leur fils Joseph Jacquet  |       |                  |             |                    |                       |
| JACQUET | François et Anne Olivier et leurs enfants : Joseph, Catherine, Pierre, François                           | 1851  | Saint-Eloy-De-Gy | Archives 18 | AD018_27J0069_0033 | La Pommeraye          |
|         | René Jacquet => frère de François   |       |                  |             |                    |                       |
| JACQUET | Anne Olivier veuve de François et ses enfants : Catherine, Pierre, François                               | 1856  | Saint-Eloy-De-Gy | Archives 18 | AD018_27J0087_0005 | La Pommeraye          |
|         | Philippe (beau-frère de la veuve) et Catherine Mulet, ses enfants : Catherine, Matthieu, Jeanne           |       |                  |             |                    |                       |
|         | René (beau-frère de la veuve) et Marie Beauvais, sa fille : Catherine                                     |       |                  |             |                    |                       |
| JACQUET | Anne Olivier veuve de François et ses enfants : Catherine, Pierre, François et Joseph                     | 1861  | Saint-Eloy-De-Gy | Archives 18 | AD018_6M0023_0025  | La Pommeraye          |
| JACQUET | Anne Olivier veuve de François et ses enfants : Pierre et François  | 1866  | Saint-Eloy-De-Gy | Archives 18 | AD018_6M0051_0018  | La Pommeraye          |
|         | Joseph (fils d'Anne Olivier), sa femme Marie Beauvais et son fils François                                |       |                  |             |                    |                       |
| JACQUET | Anne Olivier veuve de François, son fils Pierre et sa belle-fille Anne Mijon                              | 1872  | Saint-Eloy-De-Gy | Archives 18 | AD018_6M0077_0018  | La Pommeraye          |
|         | Joseph (fils d'Anne Olivier), sa femme Marie Beauvais et ses enfants : François et Eugénie                |       |                  |             | AD018_6M0077_0019  |                       |
| JACQUET | Joseph Jacquet, sa femme Marie Beauvais et ses enfants : Nestor Emile, Louis Joseph et François Ferdinand | 1891  | Saint-Eloy-De-Gy | Archives 18 | AD018_6M0122_0018  | La Pommeraye          |
| JACQUET | Joseph Jacquet, sa femme Marie Beauvais et ses enfants : Nestor Emile et François Ferdinand               | 1901  | Saint-Eloy-De-Gy | Archives 18 | AD018_6M0151_0013  | La Pommeraye          |
| JACQUET | Joseph Jacquet, sa femme Marie Beauvais et ses enfants : Nestor Emile, Louis Joseph et François Ferdinand | 1906  | Saint-Eloy-De-Gy | Archives 18 | AD018_6M0181_0013  | La Pommeraye          |
| JACQUET | Joseph Jacquet et son fils Nestor Emile   | 1911  | Saint-Eloy-De-Gy | Archives 18 | AD018_6M0212_0011  | La Pommeraye          |

|         |   |      |                  |             |                   |              |
|---------|---|------|------------------|-------------|-------------------|--------------|
| JACQUET | Louis Joseph Jacquet, sa femme Françoise Alphonsine Leroy et ses enfants : Robert et Odette             | 1911 | Saint-Eloy-De-Gy | Archives 18 | AD018_6M0212_0011 | La Pommeraye |
| JACQUET | Louis Joseph Jacquet, sa femme Françoise Alphonsine Leroy et ses enfants : Robert, Odette et Marguerite | 1921 | Saint-Eloy-De-Gy | Archives 18 | AD018_6M0243_0003 | Bourgneuf    |
|         | Marie Eugénie Bénard (veuve Leroy, mère de Françoise Alphonsine)  |      |                  |             |                   |              |
| JACQUET | Louis Joseph Jacquet, sa femme Françoise Alphonsine Leroy et ses enfants : Robert, Odette et Marguerite | 1926 | Saint-Eloy-De-Gy | Archives 18 | AD018_6M0274_0003 | Bourgneuf    |
| JACQUET | Louis Joseph Jacquet, sa femme Françoise Alphonsine Leroy et ses enfants : Robert et Marguerite         | 1931 | Saint-Eloy-De-Gy | Archives 18 | AD018_6M0305_0003 | Bourgneuf    |
| PICATON | René Picaton, sa femme Odette Albertine Jacquet et sa fille Madeleine                                   |      |                  |             | AD018_6M0305_0006 |              |
| JACQUET | Louis Joseph Jacquet, sa femme Françoise Alphonsine Leroy et sa fille Marguerite                        | 1936 | Saint-Eloy-De-Gy | Archives 18 | AD018_6M0335_0003 | Bourgneuf    |
| PICATON | René Picaton, sa femme Odette Albertine Jacquet et ses deux filles : Madeleine et Jeanne                |      |                  |             | AD018_6M0335_0004 |              |



## *Table des cartes postales trouvées*

| <b>Commune</b>   | <b>Nom de la carte postale</b>                      | <b>Archives</b> | <b>Cote du document</b>         |
|------------------|---|-----------------|---------------------------------|
| Saint-Eloy-de-Gy | Saint-Eloy-de-Gy, un coin du bourg 1                | Archives 18     | AD018_6FI_Saint-Eloy-de-Gy_0001 |
| Saint-Eloy-de-Gy | Saint-Eloy-de-Gy, un coin du bourg 2                | Archives 18     | AD018_6FI_Saint-Eloy-de-Gy_0002 |
| Saint-Eloy-de-Gy | Saint-Eloy-de-Gy, la grande rue                     | Archives 18     | AD018_6FI_Saint-Eloy-de-Gy_0003 |
| Saint-Eloy-de-Gy | Saint-Eloy-de-Gy, route de Bourges                  | Archives 18     | AD018_6FI_Saint-Eloy-de-Gy_0004 |
| Saint-Eloy-de-Gy | Saint-Eloy-de-Gy, la place                          | Archives 18     | AD018_6FI_Saint-Eloy-de-Gy_0005 |
| Saint-Eloy-de-Gy | Saint-Eloy-de-Gy, le bureau de Poste et la place    | Archives 18     | AD018_6FI_Saint-Eloy-de-Gy_0006 |
| Saint-Eloy-de-Gy | Saint-Eloy-de-Gy, place de l'église 1               | Archives 18     | AD018_6FI_Saint-Eloy-de-Gy_0007 |
| Saint-Eloy-de-Gy | Saint-Eloy-de-Gy, place de l'église 2               | Archives 18     | AD018_6FI_Saint-Eloy-de-Gy_0008 |
| Saint-Eloy-de-Gy | Saint-Eloy-de-Gy, l'église                          | Archives 18     | AD018_6FI_Saint-Eloy-de-Gy_0009 |
| Saint-Eloy-de-Gy | Saint-Eloy-de-Gy, l'école de filles                 | Archives 18     | AD018_6FI_Saint-Eloy-de-Gy_0010 |
| Saint-Eloy-de-Gy | Saint-Eloy-de-Gy, mairie et école de garçon         | Archives 18     | AD018_6FI_Saint-Eloy-de-Gy_0011 |
| Saint-Eloy-de-Gy | Saint-Eloy-de-Gy, Château de Dame - Ensemble        | Archives 18     | AD018_6FI_Saint-Eloy-de-Gy_0012 |
| Saint-Eloy-de-Gy | Saint-Eloy-de-Gy, Château de Dame - les fossés      | Archives 18     | AD018_6FI_Saint-Eloy-de-Gy_0013 |
| Saint-Eloy-de-Gy | Saint-Eloy-de-Gy, le château de Dame vue des prés   | Archives 18     | AD018_6FI_Saint-Eloy-de-Gy_0014 |
| Saint-Eloy-de-Gy | Saint-Eloy-de-Gy, le château de Dame - côté ouest   | Archives 18     | AD018_6FI_Saint-Eloy-de-Gy_0015 |
| Saint-Eloy-de-Gy | Saint-Eloy-de-Gy, château de Dame - façade est 1    | Archives 18     | AD018_6FI_Saint-Eloy-de-Gy_0016 |
| Saint-Eloy-de-Gy | Saint-Eloy-de-Gy, château de Dame - façade est 2    | Archives 18     | AD018_6FI_Saint-Eloy-de-Gy_0017 |
| Saint-Eloy-de-Gy | Saint-Eloy-de-Gy, Château du Péron - façade sud     | Archives 18     | AD018_6FI_Saint-Eloy-de-Gy_0018 |
| Saint-Eloy-de-Gy | Saint-Eloy-de-Gy, Château du Péron - côté sud-ouest | Archives 18     | AD018_6FI_Saint-Eloy-de-Gy_0019 |
| Saint-Eloy-de-Gy | Saint-Eloy-de-Gy, Château du Péron                  | Archives 18     | AD018_6FI_Saint-Eloy-de-Gy_0020 |
| Saint-Eloy-de-Gy | Saint-Eloy-de-Gy, château de Vernay, pelouse        | Archives 18     | AD018_6FI_Saint-Eloy-de-Gy_0021 |
| Saint-Eloy-de-Gy | Saint-Eloy-de-Gy, château de Vernay, façade ouest 1 | Archives 18     | AD018_6FI_Saint-Eloy-de-Gy_0022 |
| Saint-Eloy-de-Gy | Saint-Eloy-de-Gy, château de Vernay, façade ouest 2 | Archives 18     | AD018_6FI_Saint-Eloy-de-Gy_0023 |
| Saint-Eloy-de-Gy | Saint-Eloy-de-Gy, château de Vernay, côté N-ouest   | Archives 18     | AD018_6FI_Saint-Eloy-de-Gy_0024 |
| Saint-Eloy-de-Gy | Saint-Eloy-de-Gy, le Vernet                         | Archives 18     | AD018_6FI_Saint-Eloy-de-Gy_0025 |
| Saint-Eloy-de-Gy | Saint-Eloy-de-Gy, château du Vernay                 | Archives 18     | AD018_6FI_Saint-Eloy-de-Gy_0026 |
| Saint-Eloy-de-Gy | Saint-Eloy-de-Gy, château de Montet, façade nord    | Archives 18     | AD018_6FI_Saint-Eloy-de-Gy_0027 |
| Saint-Eloy-de-Gy | Saint-Eloy-de-Gy, château de Montet, façade ouest   | Archives 18     | AD018_6FI_Saint-Eloy-de-Gy_0028 |
| Saint-Eloy-de-Gy | Saint-Eloy-de-Gy, Le Montet façade nord             | Archives 18     | AD018_6FI_Saint-Eloy-de-Gy_0029 |
| Saint-Eloy-de-Gy | Saint-Eloy-de-Gy, Breuilly 1                        | Archives 18     | AD018_6FI_Saint-Eloy-de-Gy_0030 |
| Saint-Eloy-de-Gy | Saint-Eloy-de-Gy, Breuilly 2                        | Archives 18     | AD018_6FI_Saint-Eloy-de-Gy_0031 |
| Saint-Eloy-de-Gy | Saint-Eloy-de-Gy, Breuilly 3                        | Archives 18     | AD018_6FI_Saint-Eloy-de-Gy_0032 |
| Saint-Eloy-de-Gy | Saint-Eloy-de-Gy, La Rongère 1                      | Archives 18     | AD018_6FI_Saint-Eloy-de-Gy_0033 |
| Saint-Eloy-de-Gy | Saint-Eloy-de-Gy, La Rongère 2                      | Archives 18     | AD018_6FI_Saint-Eloy-de-Gy_0034 |
| Saint-Eloy-de-Gy | Saint-Eloy-de-Gy, La Bernurie                       | Archives 18     | AD018_6FI_Saint-Eloy-de-Gy_0035 |
| Saint-Eloy-de-Gy | Saint-Eloy-de-Gy, l'Epinière 1                      | Archives 18     | AD018_6FI_Saint-Eloy-de-Gy_0036 |
| Saint-Eloy-de-Gy | Saint-Eloy-de-Gy, l'Epinière 2                      | Archives 18     | AD018_6FI_Saint-Eloy-de-Gy_0037 |
| Saint-Eloy-de-Gy | Saint-Eloy-de-Gy, Chapelutte                        | Archives 18     | AD018_6FI_Saint-Eloy-de-Gy_0038 |
| Saint-Eloy-de-Gy | Saint-Eloy-de-Gy, le carrefour des 4 routes         | Archives 18     | AD018_6FI_Saint-Eloy-de-Gy_0039 |
| Saint-Eloy-de-Gy | Saint-Eloy-de-Gy, la route de Bourges               | Archives 18     | AD018_6FI_Saint-Eloy-de-Gy_0040 |
| Saint-Eloy-de-Gy | Saint-Eloy-de-Gy, Bourneuf - l'école                | Archives 18     | AD018_6FI_Saint-Eloy-de-Gy_0041 |

*Table des articles de presse recherchés*

| <b>Date de publication</b> | <b>Numérotation de la page</b> | <b>Personnes concernées et détails de l'article</b>    | <b>Sources</b> | <b>Cote du document</b> |
|----------------------------|--------------------------------|--|----------------|-------------------------|
| 22/08/1876                 | Page 3                         | Mort par noyade de François JACQUET et de son camarade | Retronews      | A70N101                 |
| 25/08/1876                 | Page 3                         | Mort par noyade de François JACQUET et de son camarade | Retronews      | A30N103                 |
| 30/12/1894                 | Page 3                         | Marie et Solange Beauvais victimes de Bohémiens        | Retronews      | A5N208                  |
| 03/10/1903                 | Page 4                         | Vente de bois par Joseph JACQUET                       | Retronews      | A98N230                 |
| 22/02/1910                 | Page 3                         | Décès de François Ferdinand JACQUET                    | Retronews      | A21N30                  |
| 04/03/1920                 | Page 3                         | Donation de deux francs de Jean PICATON                | Retronews      | A28N6283                |
| 02/04/1920                 | Page 2                         | Décoration mérite agricole du Cher de Jeanne BONDON    | Retronews      | A28N6307                |
| 24/07/1937                 | Page 3                         | Contravention reçue par René PICATON                   | Retronews      | A45N170                 |
| 30/04/1941                 | Page 2                         | Arrestation du voleur de la bicyclette de René PICATON | Retronews      | A49N99                  |
| 25/05/1944                 | Page 2                         | Obtention du certificat d'études de Madeleine PICATON  | Retronews      | A52N122                 |

## *Table des illustrations*

| <b>Numéro d'image</b> | <b>Description de l'illustration ou titre de l'illustration</b>   | <b>Chapitre</b> |
|-----------------------|---|-----------------|
| Image 01              | Les très riches heures du Duc de Berry, mois de juin  | Introduction    |
| Image 02              | Tableau représentant Jacques Cartier  | Introduction    |
| Image 03              | Armoirie fictive de Poudlard  | Introduction    |
| Image 04              | Ecu de la promotion Jacques Cartier   | Introduction    |
| Image 05              | Ecu intermédiaire de la promotion Jacques Cartier   | Introduction    |
| Image 06              | Armoirie de la promotion Jacques Cartier  | Introduction    |
| Image 07              | Tableau recensant les couples de ma généalogie allant de 1830 à 1845                                      | Introduction    |
| Image 08              | Tableau recensant les couples originaires du département du Cher  | Introduction    |
| Image 09              | Tableau recensant les trois couples peu complexes à étudier   | Introduction    |
| Image 10              | Tableau traitant des opportunités du choix du couple  | Introduction    |
| Image 11              | Tableau traitant de l'état des fonds présents dans les archives départementales                           | Introduction    |
| Image 12              | Carte postale de Saint-Eloy-de-Gy   | Chapitre 1      |
| Image 13              | Carte du Cher représentant « le triangle d'influence »  | Chapitre 1      |
| Image 14              | Carte de Cher représentant l'aire d'attraction berruyère (vue d'ensemble)                                 | Chapitre 1      |
| Image 15              | Carte détaillée de l'aire de l'attraction berruyère   | Chapitre 1      |
| Image 16              | Carte de la commune (réalisée par l'étude des sols Corine Land Cover)                                     | Chapitre 1      |
| Image 17              | Carte traitant des sols ainsi que des cultures pouvant être réalisés ou non à l'intérieur de celle-ci.    | Chapitre 1      |
| Image 18              | Sculpture représentant le juriste Gaius   | Chapitre 1      |
| Image 19              | Vitrail représentant Saint Eloi   | Chapitre 1      |
| Image 20              | Tableau recensant la toponymies des lieux-dits de la commune  | Chapitre 1      |
| Image 21              | Tableau recensant la toponymies des lieux-dits de la commune  | Chapitre 1      |
| Image 22              | Carte représentant la commune de Saint-Eloy-de-Gy, ses hameaux et lieux-dits encore présents aujourd'hui. | Chapitre 1      |
| Image 23              | Carte postale du Château de Dame  | Chapitre 1      |
| Image 24              | Carte postale du Château du Montet  | Chapitre 1      |
| Image 25              | Carte postale du Château du Perron  | Chapitre 1      |
| Image 26              | Carte postale du château de l'Epinière  | Chapitre 1      |
| Image 27              | Carte postale du château du Vernay  | Chapitre 1      |
| Image 28              | Carte postale du château de la Chapelutte   | Chapitre 1      |
| Image 29              | Carte postale de la Maison de maître de Breuilly  | Chapitre 1      |
| Image 30              | Carte postale du domaine de la Rongère  | Chapitre 1      |
| Image 31              | Carte postale du domaine de la Bernuderie   | Chapitre 1      |
| Image 32              | Sculpture représentant Jules César  | Chapitre 1      |
| Image 33              | Plan représentant la villa romaine de Mazières, réalisé par monsieur Vallois                              | Chapitre 1      |
| Image 34              | Plan de l'abbaye Saint-Sulpice de Bourges   | Chapitre 1      |
| Image 35              | Portrait du pape Callixte II  | Chapitre 1      |
| Image 36              | Photographie de l'église de Saint-Eloy-de-Gy de nos jours   | Chapitre 1      |
| Image 37              | Photographie de l'église de Saint-Eloy-de-Gy avant 2005   | Chapitre 1      |
| Image 38              | Sceau de l'église de Saint-Eloy-de-Gy   | Chapitre 1      |
| Image 39              | Extrait de la page 29 du livre « L'église de Saint-Eloy-de-Gy au cours des siècles » d'Olivier de Brie    | Chapitre 1      |
| Image 40              | Portrait du roi Charles VII « le Victorieux »   | Chapitre 1      |
| Image 41              | Gravure de Claude de La Châtre  | Chapitre 1      |
| Image 42              | Tableau présentant les seigneurs de Saint-Eloy-de-Gy et leurs fiefs                                       | Chapitre 1      |



|          |   |            |
|----------|---|------------|
| Image 43 | La Liberté guidant le peuple, huile sur toile réalisé par Eugène Delacroix en 1830      | Chapitre 1 |
| Image 44 | Photographie du monument aux morts de la commune de Saint-Eloy-de-Gy                    | Chapitre 1 |
| Image 45 | Photographie de Pierre Paoli  | Chapitre 1 |
| Image 46 | Photographie de la « maison en ruine des Chaumes »                                      | Chapitre 1 |
| Image 47 | Carte postale de l'ancienne école des garçons   | Chapitre 1 |
| Image 48 | Portrait de Guillaume Labussière  | Chapitre 1 |
| Image 49 | Carte postale de l'école-mairie de Saint-Eloy-de-Gy                                     | Chapitre 1 |
| Image 50 | Carte postale de l'école-mairie de Saint-Eloy-de-Gy                                     | Chapitre 1 |
| Image 51 | Carte postale de l'école des filles   | Chapitre 1 |
| Image 52 | Carte postale de l'école de Bourgneuf   | Chapitre 1 |
| Image 53 | tableau des exploitations en fonction du type de propriétaire                           | Chapitre 1 |
| Image 54 | Tableau des exploitations en fonction de leur superficie                                | Chapitre 1 |
| Image 55 | Tableau des exploitations en fonction du type de culture présent                        | Chapitre 1 |
| Image 56 | Photographie prise lors de la Saint-Eloi en 2011 (Berry républicain)                    | Chapitre 1 |
| Image 57 | Photographie de Pierre Magloire   | Chapitre 1 |
| Image 58 | Acte de naissance de François Jacquet   | Chapitre 2 |
| Image 59 | Acte de naissance d'Anne Olivier  | Chapitre 2 |
| Image 60 | Acte de décès de François Jacquet (frère)   | Chapitre 2 |
| Image 61 | La première page du contrat de mariage de François Jacquet et Anne Olivier              | Chapitre 2 |
| Image 62 | Les deux dernières pages du contrat de François Jacquet et Anne Olivier                 | Chapitre 2 |
| Image 63 | Les publications des bans du mariage de François Jacquet et Anne Olivier                | Chapitre 2 |
| Image 64 | Acte de mariage de François Jacquet et Anne Olivier                                     | Chapitre 2 |
| Image 65 | Recensement de la famille Jacquet en 1851   | Chapitre 2 |
| Image 66 | Recensement de la famille Jacquet en 1856   | Chapitre 2 |
| Image 67 | L'étendu de la propriété de François Jacquet à partir de la matrice cadastrale          | Chapitre 2 |
| Image 68 | Les parcelles détenues en 1854 par la famille Jacquet                                   | Chapitre 2 |
| Image 69 | L'acte de décès de François Jacquet   | Chapitre 2 |
| Image 70 | L'acte de décès d'Anne Olivier  | Chapitre 2 |
| Image 71 | La table des successions et absences concernant François Jacquet                        | Chapitre 2 |
| Image 72 | La déclaration de mutation par décès de François Jacquet 1                              | Chapitre 2 |
| Image 73 | La déclaration de mutation par décès de François Jacquet 2                              | Chapitre 2 |
| Image 74 | La déclaration de mutation par décès d'Anne Olivier                                     | Chapitre 2 |
| Image 75 | L'acte de naissance de René Jacquet   | Chapitre 3 |
| Image 76 | L'acte de naissance de Perpétue Jacquet   | Chapitre 3 |
| Image 77 | Liste mentionnant le nom de tous les enfants ayant fait leur communion le 10 avril 1791 | Chapitre 3 |
| Image 78 | Acte de mariage de René et Perpétue Jacquet   | Chapitre 3 |
| Image 79 | Recensement de la famille Jacquet en 1836   | Chapitre 3 |
| Image 80 | L'étendu de la propriété de René Jacquet d'après la matrice cadastrale de 1828          | Chapitre 3 |
| Image 81 | Les parcelles détenues en 1828 par la famille Jacquet                                   | Chapitre 3 |
| Image 82 | L'acte de décès de René Jacquet   | Chapitre 3 |
| Image 83 | L'acte de décès de Perpétue Jacquet   | Chapitre 3 |
| Image 84 | Testament de Perpétue Jacquet   | Chapitre 3 |
| Image 85 | Extrait de la table des testaments  | Chapitre 3 |
| Image 86 | La déclaration de mutation par décès de Perpétue Jacquet                                | Chapitre 3 |
| Image 87 | L'acte de naissance d'Antoine Jacquet   | Chapitre 3 |
| Image 88 | L'acte de naissance de Françoise Petit  | Chapitre 3 |
| Image 89 | L'acte de mariage de Antoine Jacquet et Françoise Petit                                 | Chapitre 3 |

|           |  |            |
|-----------|--|------------|
| Image 90  | L'acte de mariage de Antoine Jacquet et Françoise Petit (suite et fin)                                       | Chapitre 3 |
| Image 91  | L'acte de décès de Claude, enfant trouvé   | Chapitre 3 |
| Image 92  | L'acte de décès de Jacques, enfant trouvé  | Chapitre 3 |
| Image 93  | L'acte de décès d'Antoine Jacquet  | Chapitre 3 |
| Image 94  | L'acte de décès de Françoise Petit   | Chapitre 3 |
| Image 95  | L'acte de naissance de René Jacquet  | Chapitre 3 |
| Image 96  | L'acte de naissance de Marie Minois  | Chapitre 3 |
| Image 97  | L'acte de mariage de René Jacquet et Marie Minois  | Chapitre 3 |
| Image 98  | L'acte de décès de René Jacquet  | Chapitre 3 |
| Image 99  | L'acte de décès de Marie Minois  | Chapitre 3 |
| Image 100 | L'acte de naissance de Marie Crestin   | Chapitre 3 |
| Image 101 | L'acte de naissance de Marie Denin   | Chapitre 3 |
| Image 102 | L'acte de mariage de Mathurin Jacquet et Marie Crestin   | Chapitre 3 |
| Image 103 | L'acte de mariage de Mathurin Jacquet et Marie Denin/Guénin  | Chapitre 3 |
| Image 104 | L'acte de décès de Mathurin Jacquet  | Chapitre 3 |
| Image 105 | L'acte de décès de Marie Crestin   | Chapitre 3 |
| Image 106 | L'acte de décès de Marie Denin/Guénin  | Chapitre 3 |
| Image 107 | L'acte de décès de Jean Jacquet  | Chapitre 3 |
| Image 108 | L'acte de décès de Marie Doureau   | Chapitre 3 |
| Image 109 | L'acte de naissance de Joseph Jacquet  | Chapitre 4 |
| Image 110 | L'acte de naissance de Marie Beauvais  | Chapitre 4 |
| Image 111 | Extrait de la liste cantonale des conscrits mentionnant Joseph Jacquet                                       | Chapitre 4 |
| Image 112 | Acte de mariage de Joseph Jacquet et Marie Beauvais  | Chapitre 4 |
| Image 113 | Article de journal mentionnant la mésaventure de Marie Beauvais à propos des bohèmes                         | Chapitre 4 |
| Image 114 | Article de journal mentionnant la vente de bois chez Joseph Jacquet  | Chapitre 4 |
| Image 115 | L'acte de décès de Joseph Jacquet  | Chapitre 4 |
| Image 116 | L'acte de décès de Marie Beauvais  | Chapitre 4 |
| Image 117 | L'acte de naissance de Louis Joseph Jacquet  | Chapitre 4 |
| Image 118 | L'acte de naissance de Françoise Alphonsine Leroy 1  | Chapitre 4 |
| Image 119 | L'acte de naissance de Françoise Alphonsine Leroy 2  | Chapitre 4 |
| Image 120 | Sépulture de Nestor Emile Jacquet à la Nécropole du Petant   | Chapitre 4 |
| Image 121 | Sépulture d'Angèle Leroy et de son second mari, Gaston Bonté   | Chapitre 4 |
| Image 122 | Article de journal mentionnant le décès de François et Pierre Jacquet par noyade 1                           | Chapitre 4 |
| Image 123 | Article de journal mentionnant le décès de François et Pierre Jacquet par noyade 2                           | Chapitre 4 |
| Image 124 | Fiche matricule de Louis Joseph Jacquet  | Chapitre 4 |
| Image 125 | Acte de mariage de Louis Joseph Jacquet et de Françoise Alphonsine Leroy                                     | Chapitre 4 |
| Image 126 | L'acte de décès de Louis Joseph Jacquet  | Chapitre 4 |
| Image 127 | L'acte de décès de Françoise Alphonsine Leroy  | Chapitre 4 |
| Image 128 | L'acte de naissance de René Picaton  | Chapitre 4 |
| Image 129 | L'acte de naissance d'Odette Albertine Jacquet 1   | Chapitre 4 |
| Image 130 | L'acte de naissance d'Odette Albertine Jacquet 2   | Chapitre 4 |
| Image 131 | Article de journal mentionnant la remise de médaille agricole départementale à Jeanne Bondon                 | Chapitre 4 |
| Image 132 | Article mentionnant la donation de 2F de Jean Picaton pour la construction du monument aux morts de Marmagne | Chapitre 4 |
| Image 133 | Photographie de Jean Emile Picaton   | Chapitre 4 |
| Image 134 | Fiche matricule de René Picaton  | Chapitre 4 |
| Image 135 | Acte de mariage de René Picaton et d'Odette Albertine Jacquet  | Chapitre 4 |
| Image 136 | Article de journal mentionnant la contravention prise par René Picaton                                       | Chapitre 4 |

|           |   |            |
|-----------|---|------------|
| Image 137 | Article de journal mentionnant le vol de la bicyclette de René Picaton                            | Chapitre 4 |
| Image 138 | Photographie du syndicat des bûcherons de Bourgneuf   | Chapitre 4 |
| Image 139 | Photographie de René Picaton lors de la création du syndicat des bûcherons de Bourgneuf en 1945   | Chapitre 4 |
| Image 140 | Caveau familial des Picaton-Jacquet   | Chapitre 4 |
| Image 141 | Photographie de mariage de Jean Picaton et de M Mainfray  | Chapitre 4 |
| Image 142 | Photographie en uniforme de Daniel Eugène Auguste Mainfray  | Chapitre 4 |
| Image 143 | Acte de mariage de Daniel Eugène Auguste Mainfray et de Lucie Julia Duponthieu                    | Chapitre 4 |
| Image 144 | Sépulture de Jean Picaton   | Chapitre 4 |
| Image 145 | Sépulture de Jeanne Picaton   | Chapitre 4 |
| Image 146 | Caveau familial Mainfray-Duponthieu   | Chapitre 4 |
| Image 147 | Photographie de mariage d'Edmond Louis Thomas et de C Guillotin                                   | Chapitre 4 |
| Image 148 | Photographie en uniforme d'Edmond Louis Thomas  | Chapitre 4 |
| Image 149 | Carte de combattant d'Edmond Louis Thomas   | Chapitre 4 |
| Image 150 | Contrat de vente de Marie Denin conclu en 1747  | Annexe     |
| Image 151 | Recensement de la famille de Joseph Jacquet en 1891   | Annexe     |
| Image 152 | Recensement de la famille de Louis Joseph Jacquet en 1921   | Annexe     |
| Image 153 | Recensement de la famille Picaton en 1936   | Annexe     |
| Image 154 | Matrice cadastrale correspondant à la propriété de Joseph Jacquet en 1869                         | Annexe     |
| Image 155 | Photographie de classe dans laquelle figurent Madeleine et Jeanne Picaton en 1939                 | Annexe     |
| Image 156 | Photographie de classe dans laquelle figurent Madeleine et Jeanne Picaton en 1943                 | Annexe     |
| Image 157 | L'avis de décès de François Ferdinand Jacquet à Bourges   | Annexe     |
| Image 158 | Article de presse concernant l'obtention du certificat d'étude de Madeleine Picaton               | Annexe     |
| Image 159 | Promesse de mariage de Pierre Olivier et de Marie Gonnet faite à Bourges le 2 mai 1849            | Annexe     |
| Image 160 | Registre matricule militaire de Jean Picaton  | Annexe     |
| Image 161 | Registre matricule militaire de Nestor Emile Jacquet  | Annexe     |
| Image 162 | Registre matricule militaire de Jean Emile Picaton  | Annexe     |
| Image 163 | Registre matricule militaire de Robert Emile Jacquet  | Annexe     |
| Image 164 | Registre matricule militaire de Daniel Eugène Auguste Mainfray                                    | Annexe     |
| Image 165 | Carte de combattant de Jean Emile Picaton   | Annexe     |
| Image 166 | Le carnet de nourrice de ma grand-mère C. Guillotin   | Annexe     |
| Image 167 | Demande de carte de combattant de mon grand-père, Edmond Louis Thomas 1                           | Annexe     |
| Image 168 | Demande de carte de combattant de mon grand-père, Edmond Louis Thomas 2                           | Annexe     |
| Image 169 | Extrait du dossier d'homologation pour faits de résistance de mon grand-père, Edmond Louis Thomas | Annexe     |
| Image 170 | Bail fermier d'Auguste Victor Mainfray 1  | Annexe     |
| Image 171 | Bail fermier d'Auguste Victor Mainfray 2  | Annexe     |
| Image 172 | Bail fermier d'Auguste Victor Mainfray 3  | Annexe     |
| Image 173 | Livret de pupille de l'Assistance Publique du Cher de Simone Guillaumin                           | Annexe     |
| Image 174 | Extrait du dossier de Pupille de l'Assistance Publique de la Seine de Georges Guillotin           | Annexe     |
| Image 175 | Livret militaire de Georges Guillotin 1   | Annexe     |
| Image 176 | Livret militaire de Georges Guillotin 2   | Annexe     |
| Image 177 | Carte d'identité de Georges Guillotin   | Annexe     |
| Image 178 | Permis de circuler pendant l'Occupation de Georges Guillotin                                      | Annexe     |
| Image 179 | Extrait d'une décision de justice concernant mon arrière-grand-père Louis Thomas 1                | Annexe     |
| Image 180 | Extrait d'une décision de justice concernant mon arrière-grand-père Louis Thomas 2                | Annexe     |



